

Załącznik do uchwały nr 117 /2546 /15
Zarządu Województwa Podkarpackiego w Rzeszowie
z dnia 24 listopada 2015 r.

ZARZĄD WOJEWÓDZTWA PODKARPACKIEGO



INSTRUKCJA WYKONAWCZA INSTYTUCJI ZARZĄDZAJĄCEJ REGIONALNYM PROGRAMEM OPERACYJNYM WOJEWÓDZTWA PODKARPACKIEGO NA LATA 2014 – 2020



Listopad 2015 r.

Spis treści:

Wykaz skrótów:	10
I Informacje ogólne	13
1.1 Podstawy prawne	14
1.1.1 Obowiązujące akty prawa unijnego (w szczególności):	14
1.1.2 Obowiązujące akty prawa krajowego (w szczególności):	15
1.1.3 Wytyczne Ministra Infrastruktury i Rozwoju (horyzontalne)	15
1.2 Regionalny Program Operacyjny Województwa Podkarpackiego na lata 2014-2020	17
1.3 Instytucje zaangażowane w realizację RPO WP 2014-2020	18
1.3.1 Instytucja Zarządzająca RPO WP 2014-2020	21
1.3.2 Instytucja Pośrednicząca (WUP)	32
1.3.3 Instytucja Pośrednicząca (w zakresie ZIT)	36
II Zarządzanie Programem	37
2.1 Przygotowanie, przyjmowanie i wprowadzanie zmian do dokumentów programowych	37
2.1.1 Opracowanie i zmiany Regionalnego Programu Operacyjnego Województwa Podkarpackiego na lata 2014-2020	37
2.1.2 Opracowanie i zmiany Szczegółowego opisu osi priorytetowych Regionalnego Programu Operacyjnego Województwa Podkarpackiego na lata 2014-2020	40
2.1.3 Opracowanie i zmiany Opisu Funkcji i Procedur obowiązujących w Instytucji Zarządzającej i Instytucji Certyfikującej RPO WP 2014-2020	43
2.1.4 Opracowanie i zmiany Instrukcji Wykonawczej Instytucji Zarządzającej RPO WP 2014-2020	45
2.1.5 Podpisywanie oraz aneksowanie porozumienia pomiędzy Instytucją Zarządzającą, a Instytucją Pośredniczącą	47
2.1.6 Weryfikacja i akceptacja Instrukcji Wykonawczej Instytucji Pośredniczącej	50
2.1.7 Opiniowanie i zatwierdzanie dokumentów wytworzonych przez IP RPO WP	52
2.1.8 Opiniowanie i aktualizowanie Strategii ZIT ROF	57
2.1.9 Opiniowanie i zatwierdzanie wytycznych programowych	58
2.1.10 Realokacje środków w ramach RPO WP 2014-2020	60
2.2 Ewaluacja Programu	61
2.2.1 Grupa Sterująca Ewaluacją RPO WP 2014-2020	61
2.2.2 Plan ewaluacji RPO WP 2014-2020	63
2.2.3 Realizacja ewaluacji	65
2.2.4 Rozpowszechnianie wyników ewaluacji	72
2.2.5 Wykorzystanie wyników ewaluacji	72

2.3	Procedury dotyczące interpretacji zapisów	75
2.4	Odstąpienie od zapisów Instrukcji Wykonawczej IZ RPO WP na lata 2014-2020 i przegląd procedur	77
2.5	Przechowywanie i archiwizacja dokumentów	78
III	Nabór, ocena i wybór projektów do dofinansowania	86
3.1	Harmonogram naborów wniosków o dofinansowanie i jego zmiany.....	86
3.2	Tworzenie wykazu kandydatów na ekspertów RPO WP 2014-2020.....	88
3.3	Opis realizacji procesu naboru, oceny i wyboru projektów w trybie konkursowym w ramach osi priorytetowej I.....	91
3.3.1	Ogłoszenie o naborze	91
3.3.2	Przyjmowanie i rejestracja wniosków	92
3.3.3	Ocena projektów w ramach osi priorytetowej I.....	94
3.3.4	Podjęcie decyzji o dofinansowaniu projektów	106
3.3.5	Ogłoszenie wyników konkursu oraz składu KOP.....	107
3.3.6	Weryfikacja zgodności inwestycji będącej przedmiotem projektu w zakresie oceny oddziaływania na środowisko	108
3.3.7	Unieważnienie wyników oceny	110
3.3.8	Wycofanie dokumentacji aplikacyjnej	111
3.4	Opis realizacji procesu naboru, oceny i wyboru projektów w trybie konkursowym w ramach osi priorytetowych II-VI	112
3.4.1	Regulamin konkursu i ogłoszenie o naborze wniosków	112
3.4.2	Nabór wniosków	113
3.4.3	Ocena projektów	115
3.4.4	Rozstrzygnięcie konkursu.....	130
3.4.5	Przekazanie wniosków do podpisania umowy o dofinansowanie	133
3.4.6	Wycofanie wniosku o dofinansowanie	135
3.4.7	Przedłużenie terminu oceny	135
3.4.8	Opinia departamentów merytorycznych UMWP	136
3.5	Opis realizacji procesu naboru, oceny i wyboru projektów w trybie pozakonkursowym.....	137
3.6	Działania związane z procedurą odwoławczą od wyników oceny projektów.....	141
IV	Kontraktowanie projektów	146
4.1	Podpisywanie umów/porozumień o dofinansowanie projektów w ramach osi I-VI RPO WP 2014-2020	146
4.2	Dokonywania zmian (aneksowanie) umów o dofinansowanie projektów	154
4.3	Rozwiązywanie umów o dofinansowanie	159
4.4	Procedury dotyczące realizacji projektów własnych.....	161
4.4.1	Procedura podejmowania uchwały ZWP w sprawie decyzji o realizacji projektu własnego w ramach osi I-VI RPO WP 2014-2020	161
4.4.2	Dokonywanie zmian w projektach własnych w ramach osi I-VI RPO WP 2014-2020.....	166

4.4.3	Zaprzestanie realizacji projektu własnego	172
4.5	Procedury dokonywania zmian w budżecie Województwa Podkarpackiego oraz Wieloletniej Prognozie Finansowej Województwa Podkarpackiego	174
V	Wnioski o płatność	178
5.1	Weryfikacja wniosków o płatność	178
5.2	Procedura uruchomienia środków	186
VI	Poświadczenie i Deklaracja wydatków	192
6.1	Zasady sporządzania i przekazywania deklaracji wydatków	192
VII	Certyfikacja wydatków w ramach RPO WP 2014-2020	196
7.1	Warunki poświadczania wydatków przez Instytucję Certyfikującą do Komisji Europejskiej	196
7.2	Zasady sporządzania, certyfikacji i przedkładania Komisji Europejskiej wniosków o płatność	197
7.2.1	Weryfikacja <i>Deklaracji wydatków od IZ do IC</i>	197
7.2.2	Sporządzanie i przedkładanie <i>Wniosku o płatność od IC do KE</i>	199
7.3	Zasady sporządzania i przekazywania dokumentów do KE zgodnie z art. 59 ust. 5 rozporządzenia finansowego Nr 966/2012	203
7.4	Wstrzymanie oraz wznowienie procesu certyfikacji wydatków do KE w ramach RPO WP 2014-2020	211
7.5	Sporządzanie prognoz finansowych do Komisji Europejskiej	213
7.6	Prowadzenie w formie elektronicznej dokumentacji księgowej, w tym kwot podlegających odzyskaniu, kwot odzyskanych i kwot wycofanych w odniesieniu do każdej informacji	215
7.7	Pozyskiwanie i analizowanie wyników kontroli i audytów	216
7.7.1	Pozyskiwanie i analizowanie wyników kontroli i audytów	216
7.7.2	Pozyskiwanie i analizowanie wyników kontroli krzyżowych	218
7.7.3	Pozyskiwanie i analizowanie rocznego sprawozdania z kontroli oraz opinii audytowej	219
7.8	Pozyskiwanie i analizowanie informacji o nieprawidłowościach	219
7.8.1	Pozyskiwanie i analizowanie informacji o nieprawidłowościach podlegających raportowaniu do KE	219
7.8.2	Pozyskiwanie i analizowanie informacji o nieprawidłowościach niepodlegających raportowaniu do KE	221
VIII	Kontrola	222
8.1	Kontrole systemowe prowadzone w IP	222
8.1.1	Informacje ogólne	222
8.1.2	Dobór procesów do kontroli systemowej	222
8.1.3	Planowanie czynności kontrolnych	225
8.1.4	Przekazanie zawiadomienia o kontroli instytucji kontrolowanej	227
8.1.5	Przeprowadzenie czynności kontrolnych	228
8.1.6	Sporządzenie informacji pokontrolnej i przedstawienia jej do podpisu instytucji kontrolowanej	229

8.1.7	Weryfikacja realizacji zaleceń pokontrolnych	231
8.1.8	Kontrole systemowe doraźne.....	233
8.2	Kontrole beneficjentów RPO WP 2014-2020.....	233
8.2.1	Informacje ogólne	234
8.2.2	Procedury przeprowadzania kontroli planowej na miejscu	236
8.2.3	Kontrole doraźne projektów na miejscu w ramach osi priorytetowych I – VI RPO WP 2014-2020.....	249
8.2.4	Kontrole zamówień publicznych	250
8.2.5	Procedura przeprowadzania wizyty monitoringowej	254
8.2.6	Procedura kontroli kompletności dokumentów.....	255
8.2.7	Działania związane ze złożeniem przez Beneficjenta Oświadczenia w sprawie osiągnięcia i utrzymania wskaźników, zachowania trwałości projektu, generowania dochodu i kwalifikowalności podatku VAT	256
8.2.8	Wprowadzanie danych do SL2014 na temat przeprowadzonych kontroli projektów w ramach osi I – VI RPO WP 2014-2020	259
8.3	Przygotowanie i aktualizacja Roczego Planu Kontroli	259
IX	Audyt i zwalczanie nadużyć finansowych	262
9.1	Audyt wewnętrzny	262
9.2	Wypełnianie zaleceń z audytów i kontroli przeprowadzanych w IZ RPO WP przez upoważnione instytucje.....	274
9.3	Zwalczanie nadużyć finansowych.....	275
9.3.1	Zespół ds. własnej oceny ryzyka wystąpienia nadużyć finansowych.....	275
9.3.2	Postępowanie z informacją wskazującą na możliwość wystąpienia nadużycia finansowego lub korupcji w związku z realizacją RPO WP 2014-2020.....	279
X	Nieprawidłowości.....	283
10.1	Nieprawidłowości – informacje ogólne oraz definicje	283
10.2	Procedura prowadzenia czynności wyjaśniających w odniesieniu do wykrytych naruszeń prawa lub informacji o naruszeniach powziętych lub uzyskanych przez IZ RPO WP w trakcie wdrażania osi I – VI oraz X RPO WP.....	286
10.3	Procedura przekazywania dokumentów stanowiących wstępne ustalenie administracyjne lub sądowe/informacji o naruszeniu przepisów prawa w ramach osi I-VI oraz X RPO WP	288
10.4	Procedura sporządzania raportów i zestawień o nieprawidłowościach w ramach RPO WP.....	289
10.4.1	Procedura przekazywania raportu o nieprawidłowościach podlegających niezwłocznemu zgłoszeniu do KE	290
10.4.2	Procedura przekazywania raportu kwartalnego do MF-R/raportu z działań następnych	293
10.4.3	Procedura postępowania w przypadku uwag MF-R do raportów podlegających niezwłocznemu zgłoszeniu do KE oraz raportów kwartalnych/raportów z działań następnych.....	297
10.4.4	Procedura przekazywania informacji o braku nowych nieprawidłowości podlegających kwartalnemu zgłoszeniu do KE	298

10.4.5	Procedura przekazywania zestawień o nieprawidłowościach niepodlegających raportowaniu do KE	300
10.4.6	Procedura nadawania uprawnień do wglądu w raporty o nieprawidłowościach oraz wyniki kontroli UKS	302
10.5	Procedura postępowania w przypadku stwierdzenia uchybień/nieprawidłowości bez skutku finansowego	303
10.6	Procedura usunięcia nieprawidłowości przed wypłatą środków (wydatki poniesione nieprawidłowo) w ramach osi priorytetowych I-VI RPO WP	304
10.7	Procedura usunięcia nieprawidłowości ze skutkiem finansowym po wypłacie środków (korekta finansowa) w ramach osi priorytetowych I-VI RPO WP*	304
10.8	Procedura składania wniosku o ponowne rozpatrzenie sprawy po wydaniu decyzji o zwrocie środków przez ZWP*	308
10.9	Procedura w przypadku stwierdzenia nieprawidłowości w projektach państwowych jednostek budżetowych	309
10.10	Procedura postępowania w przypadku dokonania zwrotów przez Beneficjentów RPO WP w ramach osi priorytetowych I-VI oraz X	309
10.11	Postępowanie windykacyjne	312
10.12	Procedura zmierzająca do usunięcia nieprawidłowości ze skutkiem finansowym po wypłacie beneficjentowi środków w ramach X osi priorytetowej Pomoc Techniczna	317
10.13	Procedura przekazania do ministra finansów informacji o podmiotach podlegających zgłoszeniu do rejestru podmiotów wykluczonych z możliwości otrzymania dofinansowania ze środków, o których mowa w art.5 ust.1 pkt 2 ustawy z dnia 27 sierpnia 2009r. o finansach publicznych (t. j. Dz. U. z 2013 r. poz. 885 z późn. zm.)	318
10.14	Korekty finansowe w przypadku wystąpienia nieprawidłowości systemowych	319
10.15	Postępowanie dotyczące eliminacji ryzyka wynikającego z zaistnienia uzasadnionego przypuszczenia, iż określona nieprawidłowość może wystąpić także u innych podmiotów bądź w innych projektach realizowanych przez tego samego beneficjenta	320
10.16	Procedura rozpatrywania odwołania od decyzji o zwrocie środków wydanej w I instancji przez IP WUP*	321
XI	Przepływy finansowe w ramach RPO	322
11.1	Zasady przekazywania środków przez Komisję Europejską oraz rodzaje płatności ze środków EFRR i EFS	322
11.2	Zasady przepływu środków w ramach RPO WP 2014-2020 na poziomie krajowym i regionalnym	323
11.2.1	Procedura określania zapotrzebowania na środki z budżetu środków europejskich oraz dotacji celowej na kolejny rok budżetowy	326
11.2.2	Sporządzenie wniosku o przyznanie środków z budżetu środków europejskich oraz o udzielenie dotacji celowej z budżetu państwa	327
11.2.3	Procedura postępowania w przypadku otrzymania rocznego planu udzielania dotacji z budżetu państwa oraz upoważnienia do wydawania zgody na dokonywanie płatności na podstawie wystawionych zleceń płatności w ramach budżetu środków europejskich	328
11.2.4	Procedura wnioskowania o środki dotacji celowej począwszy od trzeciej transzy	328
11.2.5	Rozliczenie środków przekazanych w ramach dotacji celowej z budżetu państwa	330

11.2.6	Procedury dotyczące środków dotacji celowej, które nie wygasają z upływem roku budżetowego*	331
11.2.7	Procedura sporządzania zbiorczego harmonogramu wydatków wynikających z podpisanych umów	332
11.2.8	Procedura sporządzania informacji o środkach funduszu pracy planowanych do certyfikacji	333
XII	Zasady księgowości w ramach RPO WP 2014-2020	334
12.1	Zasady rachunkowości	334
12.2	Zasady kontroli i weryfikacji dowodów księgowych	335
12.3	Wykaz kont księgi głównej i wprowadzanie danych do systemu finansowo-księgowego	336
12.3.1	Operacje księgowe Instytucji Zarządzającej	337
12.3.2	Przykładowe operacje księgowe projektów Pomocy Technicznej	345
12.4	Przechowywanie i zabezpieczenie dokumentacji finansowo-księgowej (dowodów księgowych)	348
12.4.1	Archiwizacja dokumentacji finansowo-księgowej	348
12.4.2	Zabezpieczenia systemów informatycznych wykorzystywanych w Departamencie Budżetu i Finansów na realizację RPO WP	348
XIII	Monitorowanie i sprawozdawczość	350
13.1	Komitet Monitorujący RPO WP	350
13.2	Sporządzanie i weryfikacja sprawozdań z realizacji Programu	353
XIV	Informacja i promocja	362
14.1	Przygotowanie Strategii komunikacji programu	362
14.2	Przygotowanie i aktualizacja Rocznych planów działań informacyjnych i promocyjnych	363
14.3	Czynności sprawozdawcze w zakresie informacji i promocji	364
XV	Systemy Informatyczne	365
15.1	Centralny system teleinformatyczny	365
15.2	Lokalny System Informatyczny	375
15.3	System elektronicznej wymiany danych (SFC2014)	376
XVI	Schematy czynności powtarzalnych	378
	Spis procedur	384
	Spis rysunków	391
	Spis załączników	392

Wykaz skrótów:

CST	Centralny system teleinformatyczny, o którym mowa w rozdziale 16 ustawy wdrożeniowej
DAK	Departament Audytu i Kontroli
DBF	Departament Budżetu i Finansów
DOR	Departament Organizacyjno-Prawny
DOS	Departament Ochrony i Środowiska
DPI	Departament Wdrażania Projektów Infrastrukturalnych Regionalnego Programu Operacyjnego
DRP	Departament Zarządzania Regionalnym Programem Operacyjnym
DRR	Departament Rozwoju Regionalnego
DWP	Departament Wspierania Przedsiębiorczości
EFR	Europejski Fundusz Rybacki
EFRR	Europejski Fundusz Rozwoju Regionalnego
EFROW	Europejski Fundusz Rolny na rzecz Rozwoju Obszarów Wiejskich
EFS	Europejski Fundusz Społeczny
EFSI	Europejskie Fundusze Strukturalne i Inwestycyjne
ETO	Europejski Trybunał Obrachunkowy
GIKS	Główny Inspektor Kontroli Skarbowej
GSE	Grupa Sterująca Ewaluacją Regionalnego Programu Operacyjnego Województwa Podkarpackiego na lata 2014-2020
IA	Instytucja Audytowa
IC	Instytucja Certyfikująca w ramach Regionalnego Programu Operacyjnego Województwa Podkarpackiego na lata 2014-2020
IKPC	Instytucja Koordynująca Proces Certyfikacji
IK UP	Instytucja Koordynująca Umowę Partnerstwa, której funkcję pełni minister właściwy do spraw rozwoju regionalnego
IOK	Instytucja organizująca konkurs
IP RPO WP	Instytucje Pośredniczące w realizacji Regionalnego Programu Operacyjnego Województwa Podkarpackiego na lata 2014-2020
IP WUP	Instytucja Pośrednicząca w realizacji Regionalnego Programu Operacyjnego Województwa Podkarpackiego na lata 2014-2020 – Wojewódzki Urząd Pracy w Rzeszowie
IP ZIT	Instytucja Pośrednicząca w realizacji Regionalnego Programu Operacyjnego Województwa Podkarpackiego na lata 2014-2020 – w zakresie ZIT
IW IZ RPO WP	Instrukcja Wykonawcza Instytucji Zarządzającej Regionalnym Programem Operacyjnym Województwa Podkarpackiego na lata 2014-2020
IZ	Instytucja Zarządzająca

IZ RPO WP	Instytucja Zarządzająca Regionalnym Programem Operacyjnym Województwa Podkarpackiego na lata 2014-2020
JE	Jednostka Ewaluacyjna w Instytucji Zarządzającej Regionalnym Programem Operacyjnym Województwa Podkarpackiego na lata 2014-2020 - Oddział ewaluacji i analiz w Departamencie Zarządzania RPO
JST	Jednostka Samorządu Terytorialnego
KE	Komisja Europejska
KJE	Krajowa Jednostka Ewaluacji
KM RPO WP	Komitet Monitorujący Regionalnego Programu Operacyjnego Województwa Podkarpackiego na lata 2014-2020
KOP	Komisja Oceny Projektów
KOŚ	Koordynator do spraw Środowiska w ramach Instytucji Zarządzającej Regionalnym Programem Operacyjnym Województwa Podkarpackiego
KRP	Kancelaria Radców Prawnych
KZK	Kierownik Zespołu Kontrolującego
MiR	Ministerstwo Infrastruktury i Rozwoju
MŚP	Małe, średnie przedsiębiorstwa
OFIP	Opis Funkcji i Procedur obowiązujących w Instytucji Zarządzającej oraz Instytucji Certyfikującej Regionalnego Programu Operacyjnego Województwa Podkarpackiego na lata 2014-2020
PE	Plan ewaluacji Regionalnego Programu Operacyjnego Województwa Podkarpackiego na lata 2014-2020
PPW	Punkt Przyjmowania Wniosków
Rozporządzenie delegowane	Rozporządzenie delegowane Komisji (UE) nr 480/2014 z dnia 3 marca 2014 r. uzupełniające rozporządzenie Parlamentu Europejskiego i Rady (UE) nr 1303/2013 ustanawiające wspólne przepisy dotyczące Europejskiego Funduszu Rozwoju Regionalnego, Europejskiego Funduszu Społecznego, Funduszu Spójności, Europejskiego Funduszu Rolnego na rzecz Rozwoju Obszarów Wiejskich oraz Europejskiego Funduszu Morskiego i Rybackiego oraz ustanawiające przepisy ogólne dotyczące Europejskiego Funduszu Rozwoju Regionalnego, Europejskiego Funduszu Społecznego, Funduszu Spójności i Europejskiego Funduszu Morskiego i Rybackiego
Rozporządzenie finansowe	Rozporządzenie Parlamentu Europejskiego i Rady (UE, Euratom) nr 966/2012 z dnia 25 października 2012 r. w sprawie zasad finansowych mających zastosowanie do budżetu ogólnego Unii oraz uchylające rozporządzenie Rady (WE, Euratom) nr 1605/2002
Rozporządzenie ogólne	Rozporządzenie Parlamentu Europejskiego i Rady (UE) nr 1303/2013 z dnia 17 grudnia 2013 r. ustanawiające wspólne przepisy dotyczące Europejskiego Funduszu Rozwoju Regionalnego, Europejskiego Funduszu Społecznego, Funduszu Spójności, Europejskiego Funduszu Rolnego na rzecz Rozwoju Obszarów Wiejskich oraz Europejskiego Funduszu Morskiego i Rybackiego oraz ustanawiające przepisy ogólne dotyczące Europejskiego Funduszu Rozwoju Regionalnego, Europejskiego Funduszu Społecznego, Funduszu Spójności i Europejskiego Funduszu Morskiego i Rybackiego oraz uchylające rozporządzenie Rady (WE) nr 1083/2006
Rozporządzenie wykonawcze	Rozporządzenie Wykonawcze Komisji (UE) nr 1011/2014 z dnia 22 września 2014 r. ustanawiające

	szczegółowe przepisy wykonawcze do rozporządzenia Parlamentu Europejskiego i Rady (UE) nr 1303/2013 w odniesieniu do wzorów służących do przekazywania Komisji określonych informacji oraz szczegółowe przepisy dotyczące wymiany informacji między beneficjentami a instytucjami zarządzającymi, certyfikującymi, audytowymi i pośredniczącymi
RPD RPO WP	Roczny plan działań informacyjnych i promocyjnych dla Regionalnego Programu Operacyjnego Województwa Podkarpackiego na lata 2014-2020
RPK	Roczny Plan Kontroli Regionalnego Programu Operacyjnego Województwa Podkarpackiego na lata 2014-2020
RPK IP WUP	Roczny Plan Kontroli Wojewódzkiego Urzędu Pracy w Rzeszowie – Instytucji Pośredniczącej dla Regionalnego Programu Operacyjnego Województwa Podkarpackiego na lata 2014-2020
RPO WP 2014-2020	Regionalny Program Operacyjny Województwa Podkarpackiego na lata 2014-2020
SFC2014	System elektronicznej wymiany danych między Państwem Członkowskim, a Komisją Europejską
SL2014	Aplikacja główna centralnego systemu teleinformatycznego
SRHD	narzędzie raportujące centralnego systemu teleinformatycznego
UE	Unia Europejska
UKS	Urząd Kontroli Skarbowej
UMWP	Urząd Marszałkowski Województwa Podkarpackiego w Rzeszowie
UP	Umowa Partnerstwa
Ustawa wdrożeniowa	Ustawa z dnia 11 lipca 2014 r. o zasadach realizacji programów w zakresie polityki spójności finansowanych w perspektywie finansowej 2014-2020 (Dz. U. z 2014 r., poz. 1146, z 2015 r. poz. 378)
WFOŚiGW	Wojewódzki Fundusz Ochrony Środowiska i Gospodarki Wodnej w Rzeszowie
SZOOP	Szczegółowy opis osi priorytetowych Regionalnego Programu Operacyjnego Województwa Podkarpackiego na lata 2014-2020
UZP	Urząd Zamówień Publicznych
ZK	Zespół Kontrolujący
ZWP	Zarząd Województwa Podkarpackiego
ZIT	Zintegrowane Instrumenty Terytorialne

I Informacje ogólne

Zgodnie z art. 74 *Rozporządzenie Parlamentu Europejskiego i Rady (UE) nr 1303/2013*, Państwa członkowskie wypełniają obowiązki w zakresie zarządzania, kontroli i audytu oraz przyjmują na siebie wynikające z tego obowiązki określone w przepisach w sprawie zarządzania dzielonego ustanowionych w rozporządzeniu finansowym i w przepisach dotyczących poszczególnych funduszy. Państwa członkowskie zapewniają również, by systemy zarządzania i kontroli programów były ustanawiane zgodnie z przepisami dotyczącymi poszczególnych funduszy oraz aby systemy te funkcjonowały skutecznie.

Instytucja Zarządzająca RPO WP 2014-2020 ustanowiła system zarządzania i kontroli programu opisany w dokumencie pn. *Opis Funkcji i Procedur obowiązujących w Instytucji Zarządzającej oraz Instytucji Certyfikującej Regionalnego Programu Operacyjnego Województwa Podkarpackiego na lata 2014 – 2020 (OFIP)*.

Instrukcja Wykonawcza Instytucji Zarządzającej Regionalnym Programem Operacyjnym Województwa Podkarpackiego na lata 2014 – 2020 (IW IZ RPO WP) stanowi uszczegółowienie zapisów *OFIP* i przedstawia opis sposobu realizacji procesów w ramach programu. *IW IZ RPO WP* zawiera procedury opisujące standardowy tryb postępowania w ramach realizacji poszczególnych procesów zachodzących w IZ RPO WP przy realizacji Programu, w szczególności dotyczących zasad wyboru projektów, ich realizacji i rozliczania, systemu sprawozdawczości i kontroli, raportowania o nieprawidłowościach oraz informacji i promocji.

IW stanowi również podstawę zapewnienia odpowiedniej ścieżki audytu, przez którą należy rozumieć udokumentowanie przebiegu lub sposobu realizacji procesu/zadania w sposób, który zapewnia możliwość zidentyfikowania jego przebiegu.

Przedstawiając poszczególne procesy *IW IZ RPO WP* wskazuje:

- opis sposobu realizacji procesu;
- uczestników procesu (osoby odpowiedzialne za wykonywanie określonych zadań);
- terminy, w jakich należy wykonać określone czynności;
- dokumenty, na podstawie których wykonywana jest czynność oraz dokumenty potwierdzające wykonanie danej czynności;
- czynności, które są wspomagane systemem informatycznym i zakres wprowadzanych danych.

Instytucje Pośredniczące (IP), biorące udział w realizacji RPO WP 2014-2020 opracowują własne pisemne procedury w postaci *Instrukcji Wykonawczej IP*.

IP zobowiązana jest do przedłożenia *IW IP* w wersji papierowej i elektronicznej do IZ RPO WP, która następnie weryfikuje i zatwierdza dokument.

Zarówno IZ RPO WP jak i IP zobowiązane są do stosowania procedur szczegółowo opisanych w w/w instrukcjach wykonawczych.

Ponieważ *IW* opisuje standardowe sytuacje we wdrażaniu RPO WP 2014-2020, wszelkie przypadki nie przewidziane niniejszą instrukcją będą realizowane zgodnie z zasadą zdrowego rozsądku oraz z zachowaniem zgodności z przepisami prawa i obowiązującymi wytycznymi.

1.1 Podstawy prawne

1.1.1 Obowiązujące akty prawa unijnego (w szczególności):

- Rozporządzenie Parlamentu Europejskiego i Rady (UE) nr 1299/2013 z dnia 17 grudnia 2013 w sprawie przepisów szczegółowych dotyczących wsparcia z Europejskiego Funduszu Rozwoju Regionalnego w ramach celu "Europejska współpraca terytorialna";
- Rozporządzenie Parlamentu Europejskiego i Rady (UE) nr 1300/2013 z dnia 17 grudnia 2013 r. w sprawie Funduszu Spójności i uchylające rozporządzenie (WE) nr 1084/2006;
- Rozporządzenie Parlamentu Europejskiego i Rady (UE) nr 1301/2013 z dnia 17 grudnia 2013 r. w sprawie Europejskiego Funduszu Rozwoju Regionalnego i przepisów szczególnych dotyczących celu "Inwestycje na rzecz wzrostu i zatrudnienia" oraz w sprawie uchylenia rozporządzenia (WE) nr 1080/2006;
- Rozporządzenie Parlamentu Europejskiego i Rady (UE) nr 1302/2013 z dnia 17 grudnia 2013 r. zmieniające rozporządzenie (WE) nr 1082/2006 w sprawie europejskiego ugrupowania współpracy terytorialnej (EUWT) w celu doprecyzowania, uproszczenia i usprawnienia procesu tworzenia takich ugrupowań oraz ich funkcjonowania;
- Rozporządzenie Parlamentu Europejskiego i Rady (UE) nr 1303/2013 z dnia 17 grudnia 2013 r. ustanawiające wspólne przepisy dotyczące Europejskiego Funduszu Rozwoju Regionalnego, Europejskiego Funduszu Społecznego, Funduszu Spójności, Europejskiego Funduszu Rolnego na rzecz Rozwoju Obszarów Wiejskich oraz Europejskiego Funduszu Morskiego i Rybackiego oraz ustanawiające przepisy ogólne dotyczące Europejskiego Funduszu Rozwoju Regionalnego, Europejskiego Funduszu Społecznego, Funduszu Spójności i Europejskiego Funduszu Morskiego i Rybackiego oraz uchylające rozporządzenie Rady (WE) nr 1083/2006;
- Rozporządzenie Parlamentu Europejskiego i Rady (UE) nr 1304/2013 z dnia 17 grudnia 2013 r. w sprawie Europejskiego Funduszu Społecznego i uchylające rozporządzenie Rady (WE) nr 1081/2006;
- Rozporządzenie delegowane Komisji (UE) nr 240/2014 z dnia 7 stycznia 2014 r. w sprawie europejskiego kodeksu postępowania w zakresie partnerstwa w ramach europejskich funduszy strukturalnych i inwestycyjnych.
- Rozporządzenie Wykonawcze Komisji (UE) NR 184/2014 z dnia 25 lutego 2014 r. ustanawiające, zgodnie z rozporządzeniem Parlamentu Europejskiego i Rady (UE) nr 1303/2013 ustanawiającym wspólne przepisy dotyczące Europejskiego Funduszu Rozwoju Regionalnego, Europejskiego Funduszu Społecznego, Funduszu Spójności, Europejskiego Funduszu Rolnego na rzecz Rozwoju Obszarów Wiejskich oraz Europejskiego Funduszu Morskiego i Rybackiego oraz ustanawiającym przepisy ogólne dotyczące Europejskiego Funduszu Rozwoju Regionalnego, Europejskiego Funduszu Społecznego, Funduszu Spójności i Europejskiego Funduszu Morskiego i Rybackiego, warunki mające zastosowanie do systemu elektronicznej wymiany danych między państwami członkowskimi a Komisją oraz przyjmujące, zgodnie z rozporządzeniem Parlamentu Europejskiego i Rady (UE) nr 1299/2013 w sprawie przepisów szczegółowych dotyczących wsparcia z Europejskiego Funduszu Rozwoju Regionalnego w ramach celu „Europejska współpraca terytorialna”, klasyfikację kategorii interwencji dla wsparcia z Europejskiego Funduszu Rozwoju Regionalnego w ramach celu „Europejska współpraca terytorialna”;
- Rozporządzenie Wykonawcze Komisji (UE) nr 1011/2014 z dnia 22 września 2014 r. ustanawiające szczegółowe przepisy wykonawcze do rozporządzenia Parlamentu Europejskiego i Rady (UE) nr 1303/2013 w odniesieniu do wzorów służących do przekazywania Komisji określonych informacji oraz szczegółowe przepisy dotyczące wymiany informacji między beneficjentami a instytucjami zarządzającymi, certyfikującymi, audytowymi i pośredniczącymi;

Informacje ogólne

- Rozporządzenie delegowane Komisji (UE) nr 480/2014 z dnia 3 marca 2014 r. uzupełniające rozporządzenie Parlamentu Europejskiego i Rady (UE) nr 1303/2013 ustanawiające wspólne przepisy dotyczące Europejskiego Funduszu Rozwoju Regionalnego, Europejskiego Funduszu Społecznego, Funduszu Spójności, Europejskiego Funduszu Rolnego na rzecz Rozwoju Obszarów Wiejskich oraz Europejskiego Funduszu Morskiego i Rybackiego oraz ustanawiające przepisy ogólne dotyczące Europejskiego Funduszu Rozwoju Regionalnego, Europejskiego Funduszu Społecznego, Funduszu Spójności i Europejskiego Funduszu Morskiego i Rybackiego;
- Rozporządzenie Parlamentu Europejskiego i Rady (UE, Euratom) nr 966/2012 z dnia 25 października 2012 r. w sprawie zasad finansowych mających zastosowanie do budżetu ogólnego Unii oraz uchylające rozporządzenie Rady (WE, Euratom) nr 1605/2002 (*Dz. Urz. UE L 298/1 z dnia 26.10.2012, str.1, z późn. zm.*);
- Rozporządzenie wykonawcze Komisji (UE) 2015/207 z dnia 20 stycznia 2015 r. ustanawiające szczegółowe zasady wykonania rozporządzenia Parlamentu Europejskiego i Rady (UE) nr 1303/2013 w odniesieniu do wzoru sprawozdania z postępów, formatu dokumentu służącego przekazywaniu informacji na temat dużych projektów, wzorów wspólnego planu działania, sprawozdań z wdrażania w ramach celu „Inwestycje na rzecz wzrostu i zatrudnienia”, deklaracji zarządczej, strategii audytu, opinii audytowej i rocznego sprawozdania z kontroli oraz metodyki przeprowadzania analizy kosztów i korzyści, a także zgodnie z rozporządzeniem Parlamentu Europejskiego i Rady (UE) nr 1299/2013 w odniesieniu do wzoru sprawozdań z wdrażania w ramach celu „Europejska współpraca terytorialna”.

1.1.2 Obowiązujące akty prawa krajowego (w szczególności):

- Umowa Partnerstwa zatwierdzona przez Komisję Europejską 23 maja 2014 r.
- Ustawa z dnia 11 lipca 2014 r. o zasadach realizacji programów w zakresie polityki spójności finansowanych w perspektywie finansowej 2014-2020 (*Dz. U. z 2014 r., poz. 1146, ze zm.*).
- Ustawa z dnia 6 grudnia 2006 r. o zasadach prowadzenia polityki rozwoju (*Dz. U. z 2014 r., poz. 1649 t.j.*).
- Ustawa z dnia 27 sierpnia 2009 r. o finansach publicznych (*Dz. U. z 2013 r. poz. 885, z późn. zm.*).
- Ustawa z dnia 29 września 1994 r. o rachunkowości (*Dz. U. z 2013 r. poz. 330, z późn. zm.*).
- Ustawa z dnia 5 czerwca 1998 r. o samorządzie województwa (*Dz. U. z 2013 r., poz. 596 ze zm.*).
- Ustawa z dnia 29 stycznia 2004 r. Prawo zamówień publicznych (*Dz. U. z 2013 r., poz. 907 ze zm.*).
- Ustawa z dnia 20 kwietnia 2004 r. o promocji zatrudnienia i instytucjach rynku pracy (*t.j. Dz.U. z 2013 r. poz. 674 ze zm.*).
- Ustawa z dnia 29 sierpnia 1997 r. o ochronie danych osobowych (*t.j. Dz.U. z 2014 r. poz. 1182 ze zm.*).

1.1.3 Wytyczne Ministra Infrastruktury i Rozwoju (horyzontalne)

Lp.	Nazwa Wytycznych	Data obowiązywania
1.	Wytyczne w zakresie komitetów monitorujących na lata 2014-2020	od 21.01.2015 r.
2.	Wytyczne w zakresie szczegółowego opisu osi priorytetowych krajowych i regionalnych programów operacyjnych na lata 2014-2020	od 30.01.2015 r.

Informacje ogólne

3.	Wytyczne w zakresie realizacji projektów finansowanych ze środków Funduszu Pracy w ramach programów operacyjnych współfinansowanych z Europejskiego Funduszu Społecznego na lata 2014-2020	od 30.01.2015 r.
4.	Wytyczne w zakresie procesu desygnacji na lata 2014-2020	od 19.02.2015 r.
5.	Wytyczne w zakresie wykorzystania środków pomocy technicznej na lata 2014-2020	od 24.02.2015 r.
6.	Wytyczne w zakresie gromadzenia i przekazywania danych w postaci elektronicznej na lata 2014-2020	od 03.03.2015 r.
7.	Wytyczne w zakresie zagadnień związanych z przygotowaniem projektów inwestycyjnych, w tym projektów generujących dochód i projektów hybrydowych na lata 2014-2020	od 18.03.2015 r.
8.	Wytyczne w zakresie trybów wyboru projektów na lata 2014-2020	od 31.03.2015 r.
9.	Wytyczne w zakresie realizacji zasady partnerstwa na lata 2014-2020	od 28.10.2015 r.
10.	Wytyczne w zakresie warunków certyfikacji oraz przygotowania prognoz wniosków o płatność do Komisji Europejskiej w ramach programów operacyjnych na lata 2014-2020	od 31.03.2015 r.
11.	Wytyczne w zakresie realizacji przedsięwzięć z udziałem środków Europejskiego Funduszu Społecznego w obszarze przystosowania przedsiębiorstw i pracowników do zmian na lata 2014-2020	od 10.04.2015 r.
12.	Wytyczne w zakresie kwalifikowalności wydatków w ramach Europejskiego Funduszu Rozwoju Regionalnego, Europejskiego Funduszu Społecznego oraz Funduszu Spójności na lata 2014-2020	od 10.04.2015 r.
13.	Wytyczne w zakresie monitorowania postępu rzeczowego realizacji programów operacyjnych na lata 2014-2020	od 22.04.2015 r.
14.	Wytyczne w zakresie informacji i promocji programów operacyjnych polityki spójności na lata 2014-2020	od 30.04.2015 r.
15.	Wytyczne w zakresie sprawozdawczości na lata 2014-2020	od 8.05.2015 r.
16.	Wytyczne w zakresie realizacji zasady równości szans i niedyskryminacji oraz zasady równości szans kobiet i mężczyzn w ramach funduszy unijnych na lata 2014-2020	od 8.05.2015 r.
17.	Wytyczne w zakresie kontroli realizacji programów operacyjnych	od 28.05.2015 r.
18.	Wytyczne w zakresie rewitalizacji w programach operacyjnych na lata 2014-2020	od 3.07.2015 r.
19.	Wytyczne w zakresie sposobu korygowania i odzyskiwania nieprawidłowych wydatków oraz raportowania nieprawidłowości w ramach programów operacyjnych polityki spójności na lata 2014-2020	od 20.07.2015 r.
20.	Wytyczne w zakresie zasad realizacji przedsięwzięć z udziałem środków EFS w obszarze rynku pracy na lata 2014-2020	od 24.07.2015 r.
21.	Wytyczne w zakresie ewaluacji perspektywy polityki spójności na lata 2014-2020	od 28.09.2015
22.	Wytyczne w zakresie realizacji przedsięwzięć w obszarze włączenia społecznego i zwalczania ubóstwa	od 28.05.2015

Informacje ogólne

	z wykorzystaniem środków EFS i EFRR na lata 2014-2020	
23.	Wytyczne w zakresie zasad realizacji przedsięwzięć z udziałem środków EFS w obszarze edukacji na lata 2014-2020	od 02.06.2015-
24.	Wytyczne w zakresie realizacji przedsięwzięć z udziałem środków EFS w obszarze zdrowia na lata 2014-2020	-
25.	Wytyczne w zakresie dokumentowania postępowania w sprawie oceny oddziaływania na środowisko dla przedsięwzięć współfinansowanych z krajowych lub regionalnych programów operacyjnych	od 23.10.2015-
26.	Wytyczne w zakresie dofinansowania z programów operacyjnych podmiotów realizujących obowiązek świadczenia usług publicznych w transporcie zbiorowym	od 22.10.2015-
27.	Wytyczne w zakresie reguł dofinansowania z programów operacyjnych podmiotów realizujących obowiązek świadczenia usług w ogólnym interesie gospodarczym w ramach zadań własnych jednostek samorządu gminy w gospodarce odpadami komunalnymi	od 22.10.2015-
28.	Wytyczne w zakresie przeglądu i renegotjacji programów operacyjnych	-

1.2 Regionalny Program Operacyjny Województwa Podkarpackiego na lata 2014-2020

Regionalny Program Operacyjny Województwa Podkarpackiego na lata 2014-2020 jest odpowiedzią na wyzwania rozwojowe nakreślone w Umowie Partnerstwa. Podstawą wyboru celów tematycznych realizowanych w ramach RPO WP 2014-2020, uwzględniającą zarówno wnioski z diagnozy sytuacji społeczno – gospodarczej województwa podkarpackiego, jak również szerokie uwarunkowania europejskie i krajowe, są przede wszystkim zapisy *Strategii rozwoju województwa - Podkarpackie 2020*, w której określone zostały obszary koncentracji potencjałów i barier rozwojowych regionu na tle strategicznych kierunków rozwoju.

Celem głównym RPO WP 2014-2020 jest wzmocnienie i efektywne wykorzystanie gospodarczych i społecznych potencjałów regionu dla zrównoważonego i inteligentnego rozwoju województwa.

W ramach RPO WP 2014-2020 ustalono następujące osie priorytetowe :

Oś priorytetowa I. Konkurencyjna i innowacyjna gospodarka;

Oś priorytetowa II. Cyfrowe Podkarpackie;

Oś priorytetowa III. Czysta energia;

Oś priorytetowa IV. Ochrona środowiska naturalnego i dziedzictwa kulturowego;

Oś priorytetowa V. Infrastruktura komunikacyjna;

Oś priorytetowa VI. Spójność przestrzenna i społeczna;

Oś priorytetowa VII. Regionalny rynek pracy;

Informacje ogólne

Oś priorytetowa VIII. Integracja społeczna;

Oś priorytetowa IX. Jakość edukacji i kompetencji w regionie;

Oś priorytetowa X. Pomoc techniczna.

W związku decyzją wykonawczą Komisji Europejskiej z dnia 12 lutego 2015 r. nr C(2015)910 przyjmującą Regionalny Program Operacyjny Województwa Podkarpackiego na lata 2014-2020 do wsparcia z Europejskiego Funduszu Rozwoju Regionalnego i Europejskiego Funduszu Społecznego w ramach celu „Inwestycje na rzecz wzrostu i zatrudnienia” dla regionu podkarpackiego w Polsce, Zarząd Województwa Podkarpackiego uchwałą nr 33/629/15 z dnia 3 marca 2015 r. przyjął Regionalny Program Operacyjny Województwa Podkarpackiego na lata 2014-2020.

Program jest stosowany od dnia 23 lutego 2015 r., to jest od dnia otrzymania notyfikacji decyzji Komisji Europejskiej.

1.3 Instytucje zaangażowane w realizację RPO WP 2014-2020

W procesie realizacji RPO WP 2014-2020 uczestniczy Instytucja Zarządzająca Regionalnym Programem Operacyjnym Województwa Podkarpackiego na lata 2014-2020, pełniąca jednocześnie funkcję Instytucji Certyfikującej oraz dwie Instytucje Pośredniczące.

Rys. nr 1 Ogólny schemat instytucjonalny wdrażania RPO WP 2014-2020

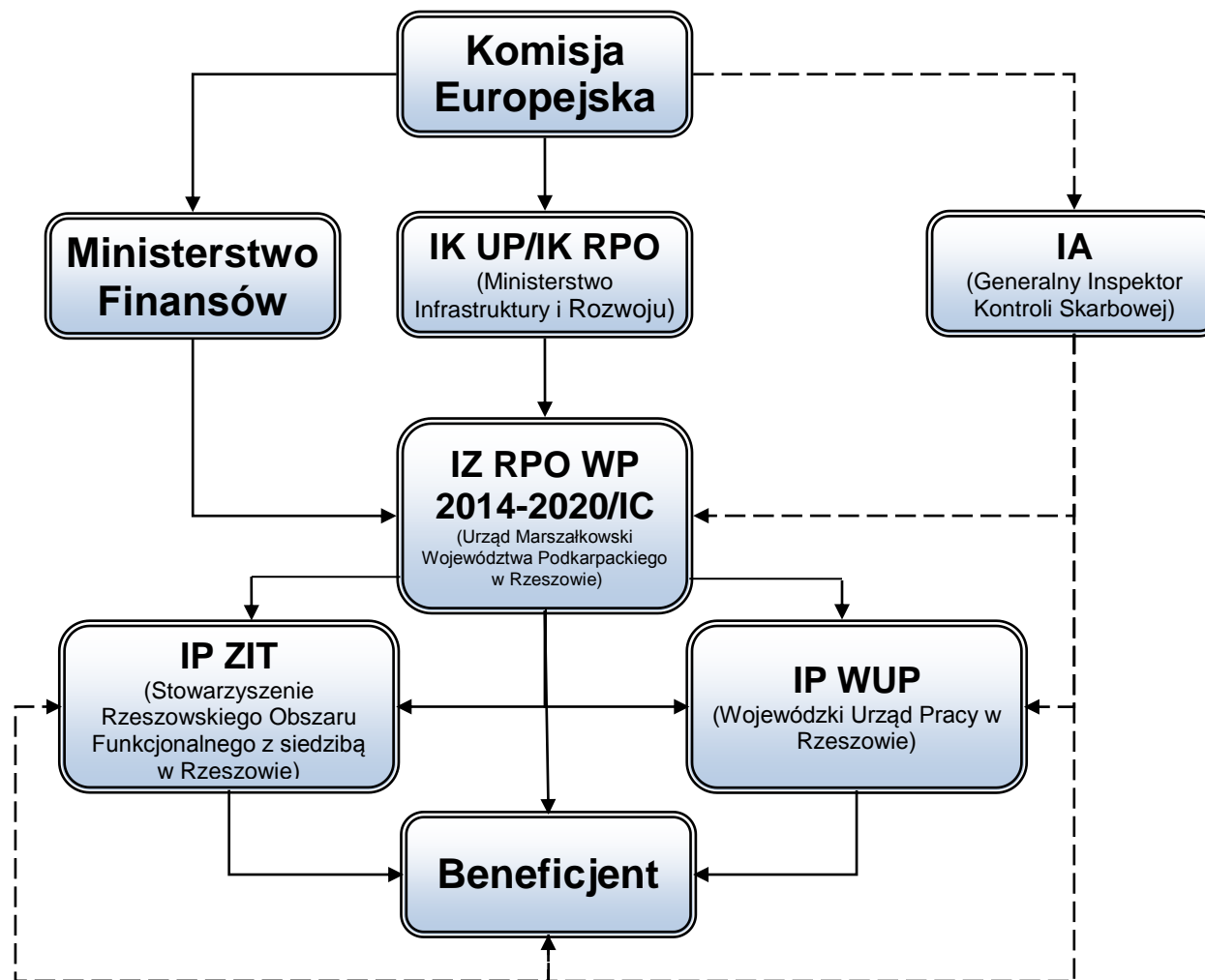

Informacje ogólne

Rys. nr 2 Schemat struktury wdrażania RPO WP 2014-2020 w ramach Instytucji Zarządzającej RPO WP

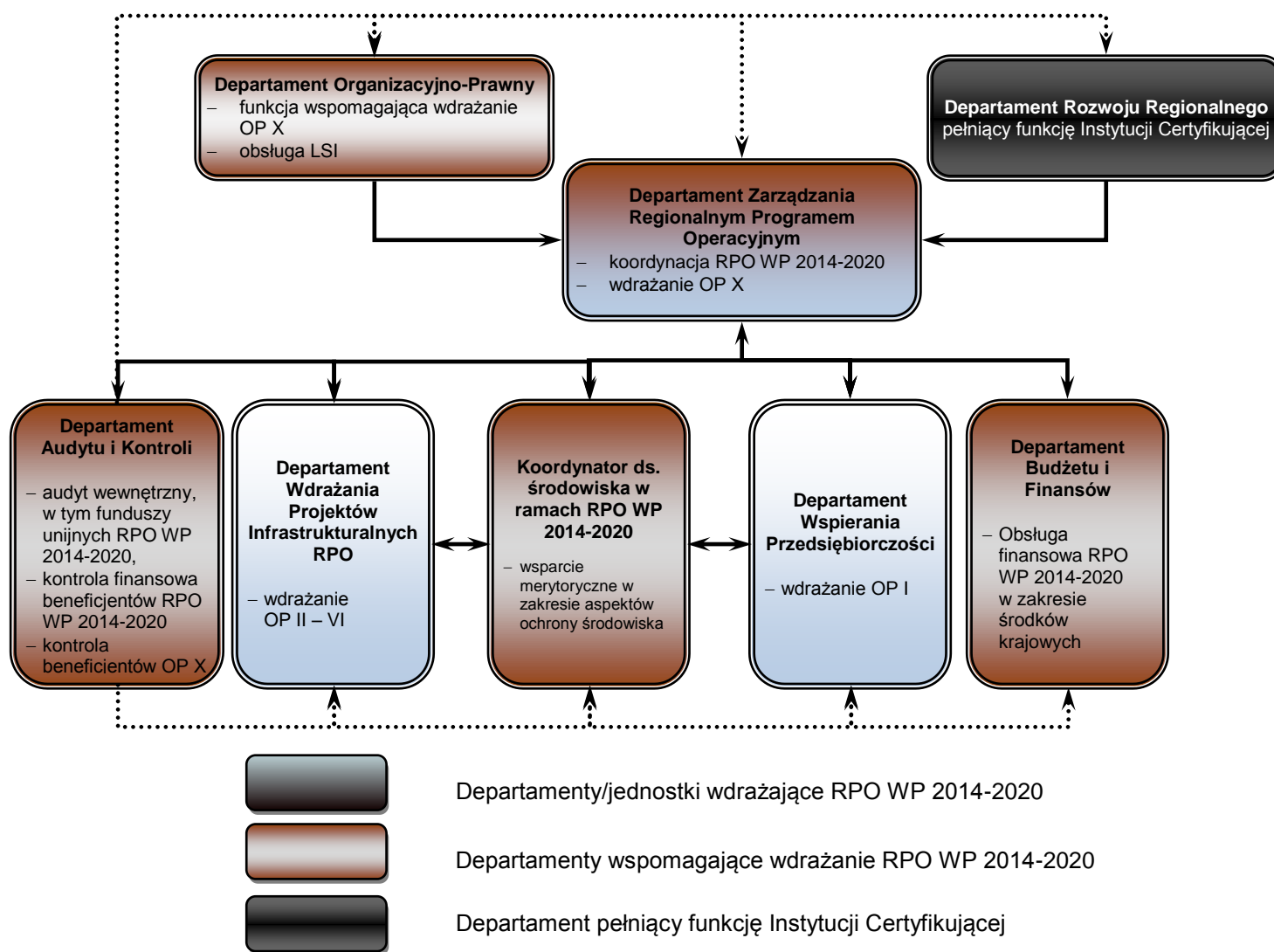

1.3.1 Instytucja Zarządzająca RPO WP 2014-2020

Na podstawie art. 123 ust. 1 *Rozporządzenia Parlamentu Europejskiego i Rady (UE) nr 1303/2013 ustanawiającego wspólne przepisy dotyczące Europejskiego Funduszu Rozwoju Regionalnego, Europejskiego Funduszu Społecznego, Funduszu Spójności, Europejskiego Funduszu Rolnego na rzecz Rozwoju Obszarów Wiejskich oraz Europejskiego Funduszu Morskiego i Rybackiego oraz ustanawiającego przepisy ogólne dotyczące Europejskiego Funduszu Rozwoju Regionalnego, Europejskiego Funduszu Społecznego, Funduszu Spójności i Europejskiego Funduszu Morskiego i Rybackiego* oraz art. 9 ust. 1 pkt 2 *ustawy o zasadach realizacji programów w zakresie polityki spójności finansowanych w perspektywie finansowej 2014–2020*, funkcję Instytucji Zarządzającej Regionalnym Programem Operacyjnym Województwa Podkarpackiego na lata 2014 – 2020, pełni Zarząd Województwa Podkarpackiego.

Instytucja Zarządzająca, zgodnie z art. 125 ust. 1 *Rozporządzenia Parlamentu Europejskiego i Rady (UE) nr 1303/2013*, jest odpowiedzialna za zarządzanie regionalnym programem operacyjnym i jego realizację zgodnie z zasadą należytego zarządzania finansami.

Zarząd Województwa Podkarpackiego wykonuje funkcje Instytucji Zarządzającej przy pomocy Urzędu Marszałkowskiego Województwa Podkarpackiego (UMWP).

Zgodnie z *Regulaminem Organizacyjnym Urzędu Marszałkowskiego Województwa Podkarpackiego*, przyjętym uchwałą Nr 262/6420/13 Zarządu Województwa Podkarpackiego w Rzeszowie z dnia 27 sierpnia 2013 r. w sprawie Regulaminu Organizacyjnego Urzędu Marszałkowskiego Województwa Podkarpackiego w Rzeszowie, z późn. zmianami, do zadań Urzędu należy zapewnienie warunków umożliwiających organom samorządu województwa realizację ich kompetencji.

W proces realizacji RPO WP 2014-2020 zaangażowane są następujące departamenty Urzędu Marszałkowskiego Województwa Podkarpackiego:

- Departament Zarządzania Regionalnym Programem Operacyjnym (DRP)
- Departament Wspierania Przedsiębiorczości (DWP),
- Departament Wdrażania Projektów Infrastrukturalnych Regionalnego Programu Operacyjnego (DPI),
- Departament Rozwoju Regionalnego (DRR) – Instytucja Certyfikująca,
- Departament Budżetu i Finansów (DBF),
- Departament Audytu i Kontroli (DAK),
- Departament Ochrony Środowiska (Koordynator ds. Środowiska w ramach Instytucji Zarządzającej Regionalnym Programem Operacyjnym Województwa Podkarpackiego) (DOS),
- Departament Organizacyjno-Prawny (DOR).

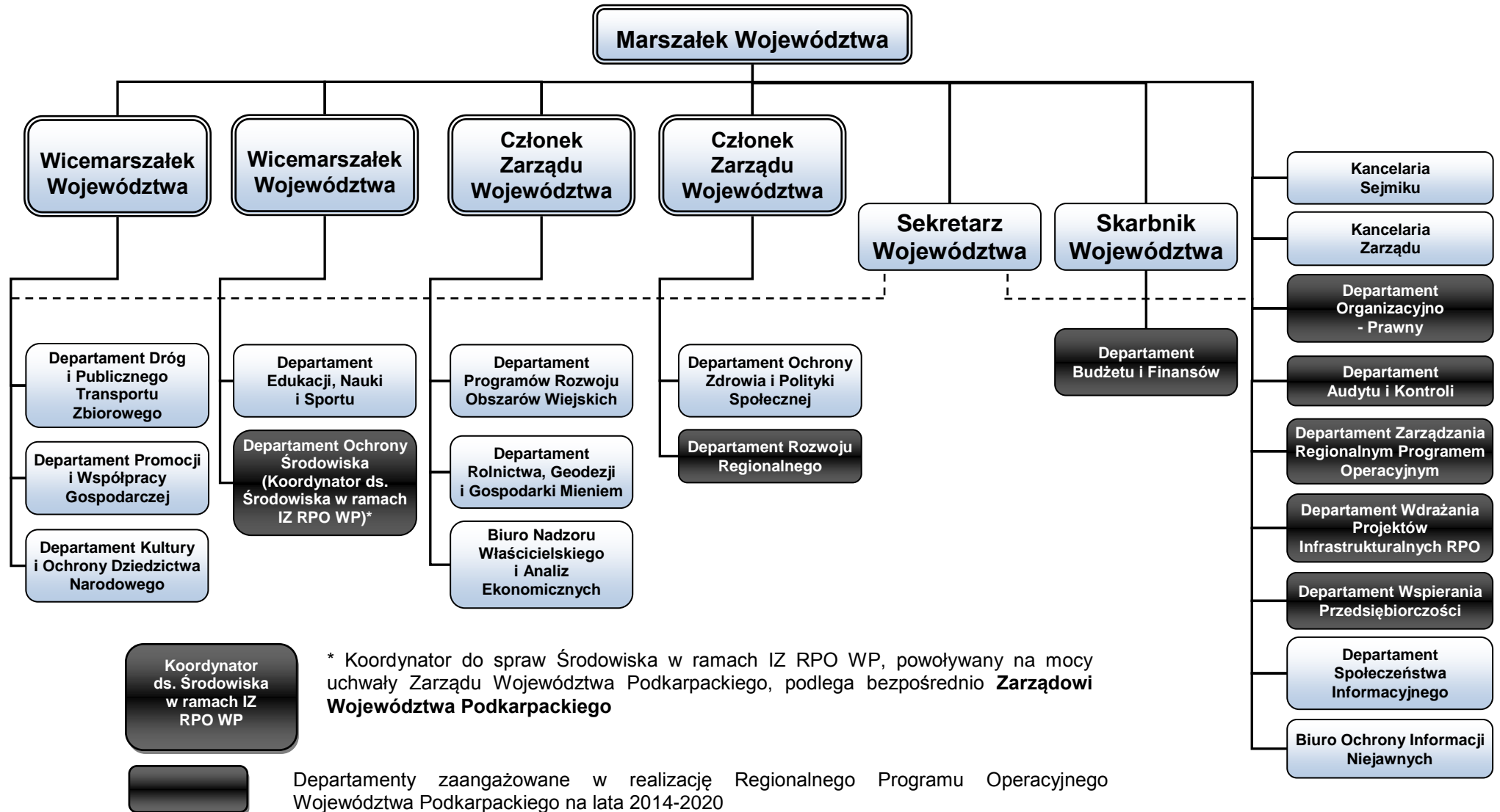

Informacje ogólne

Zadania Instytucji Zarządzającej zostały określone w następujących dokumentach unijnych i krajowych:

1. *Rozporządzeniu Parlamentu Europejskiego i Rady (UE) nr 1303/2013 z dnia 17 grudnia 2013 r. ustanawiającego wspólne przepisy dotyczące Europejskiego Funduszu Rozwoju Regionalnego, Europejskiego Funduszu Społecznego, Funduszu Spójności, Europejskiego Funduszu Rolnego na rzecz Rozwoju Obszarów Wiejskich oraz Europejskiego Funduszu Morskiego i Rybackiego oraz ustanawiającego przepisy ogólne dotyczące Europejskiego Funduszu Rozwoju Regionalnego, Europejskiego Funduszu Społecznego, Funduszu Spójności i Europejskiego Funduszu Morskiego i Rybackiego oraz uchylającego rozporządzenie Rady (WE) nr 1083/2006;*
2. *Ustawie z dnia 11 lipca 2014 r. o zasadach realizacji programów w zakresie polityki spójności finansowanych w perspektywie finansowej 2014-2020;*
3. *Umowie Partnerstwa*, przyjętej przez Komisję Europejską 23 maja 2014 r.,
4. *Regionalnym Programie Operacyjnym Województwa Podkarpackiego na lata 2014-2020*, przyjętym decyzją Komisji Europejskiej z dnia 12 lutego 2015 r. nr C(2015)910.
5. Statucie Województwa Podkarpackiego przyjętym przez Sejmik Województwa uchwałą z dnia 29 września 1999 r. (M.P. 2000 Nr 4 poz. 66).
6. Regulaminie Organizacyjnym Urzędu Marszałkowskiego Województwa Podkarpackiego w Rzeszowie, przyjętym Uchwałą Nr 262/6420/13 Zarządu Województwa Podkarpackiego w Rzeszowie z dnia 27 sierpnia 2013 r. w sprawie Regulaminu Organizacyjnego Urzędu Marszałkowskiego Województwa Podkarpackiego w Rzeszowie, z późn. zm.,
7. Zarządzeniu Marszałka Województwa Podkarpackiego nr 37/2015 z dnia 25 maja 2015 r. w sprawie określenia organizacji wewnętrznej oraz szczegółowego zakresu działania Departamentu Zarządzania Regionalnym Programem Operacyjnym, z późn. zm.,
8. Zarządzeniu Marszałka Województwa Podkarpackiego nr 52/2015 z dnia 15 lipca 2015 r. w sprawie określenia organizacji wewnętrznej oraz szczegółowego zakresu działania Departamentu Wspierania Przedsiębiorczości,
9. Zarządzeniu Marszałka Województwa Podkarpackiego nr 38/2015 z dnia 25 maja 2015 r. w sprawie określenia organizacji wewnętrznej oraz szczegółowego zakresu działania Departamentu Wdrażania Projektów Infrastrukturalnych RPO,
10. Zarządzeniu Marszałka Województwa Podkarpackiego nr 55/2015 z dnia 20 lipca 2015 r. w sprawie określenia organizacji wewnętrznej oraz szczegółowego zakresu działania Departamentu Rozwoju Regionalnego,
11. Zarządzeniu Marszałka Województwa Podkarpackiego nr 33/2015 z dnia 19 maja 2015 r. w sprawie określenia organizacji wewnętrznej oraz szczegółowego zakresu działania Departamentu Budżetu i Finansów,
12. Zarządzeniu Marszałka Województwa Podkarpackiego nr 48/2014 z dnia 16 lipca 2014 r. w sprawie określenia organizacji wewnętrznej oraz szczegółowego zakresu działania Departamentu Audytu i Kontroli,
13. Zarządzeniu Marszałka Województwa Podkarpackiego nr 13/2015 z dnia 17 lutego 2015 r. w sprawie określenia organizacji wewnętrznej oraz szczegółowego zakresu działania Departamentu Ochrony Środowiska,
14. Zarządzeniu Marszałka Województwa Podkarpackiego nr 47/2014 z dnia 16 lipca 2014 r. w sprawie określenia organizacji wewnętrznej oraz szczegółowego zakresu działania Departamentu Organizacyjno-Prawnego, z późn. zm.,

Ponadto, zadania poszczególnych osób zaangażowanych w realizację RPO WP 2014-2020 określone są w opisie stanowiska pracy w ramach RPO WP 2014-2020, którego wzór stanowi załącznik nr 1.1 do niniejszego dokumentu.

Informacje ogólne

Rys. nr 4

Schemat organizacyjny Departamentu Zarządzania Regionalnym Programem Operacyjnym*

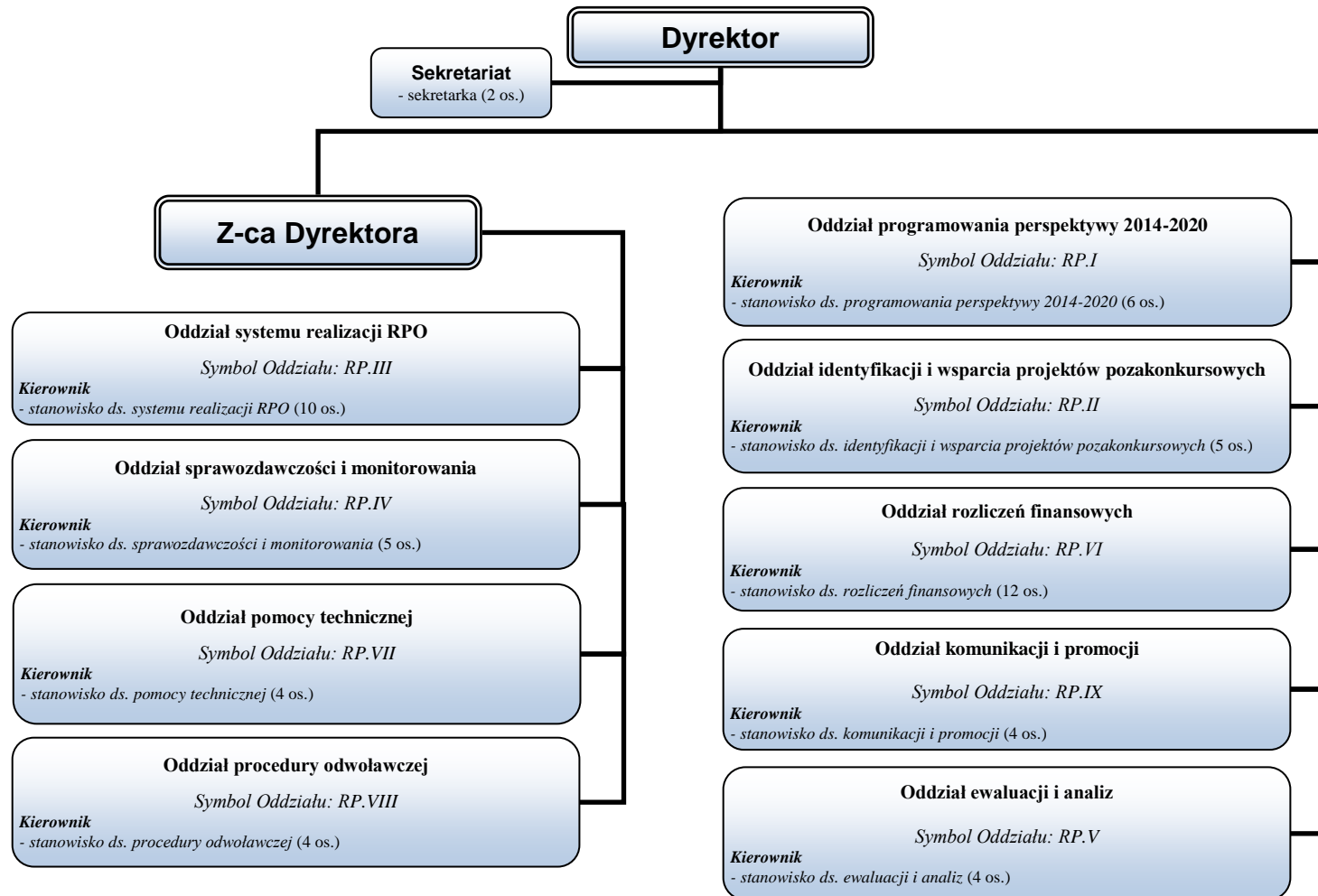

* – W nawiasach podano docelową liczbę pracowników. Zgodnie z potrzebami pojawiającymi się w poszczególnych fazach wdrożenia programu przewiduje się możliwość rotacji kadr między oddziałami.

Informacje ogólne

Rys. nr 5 Schemat organizacyjny Departamentu Wspierania Przedsiębiorczości*

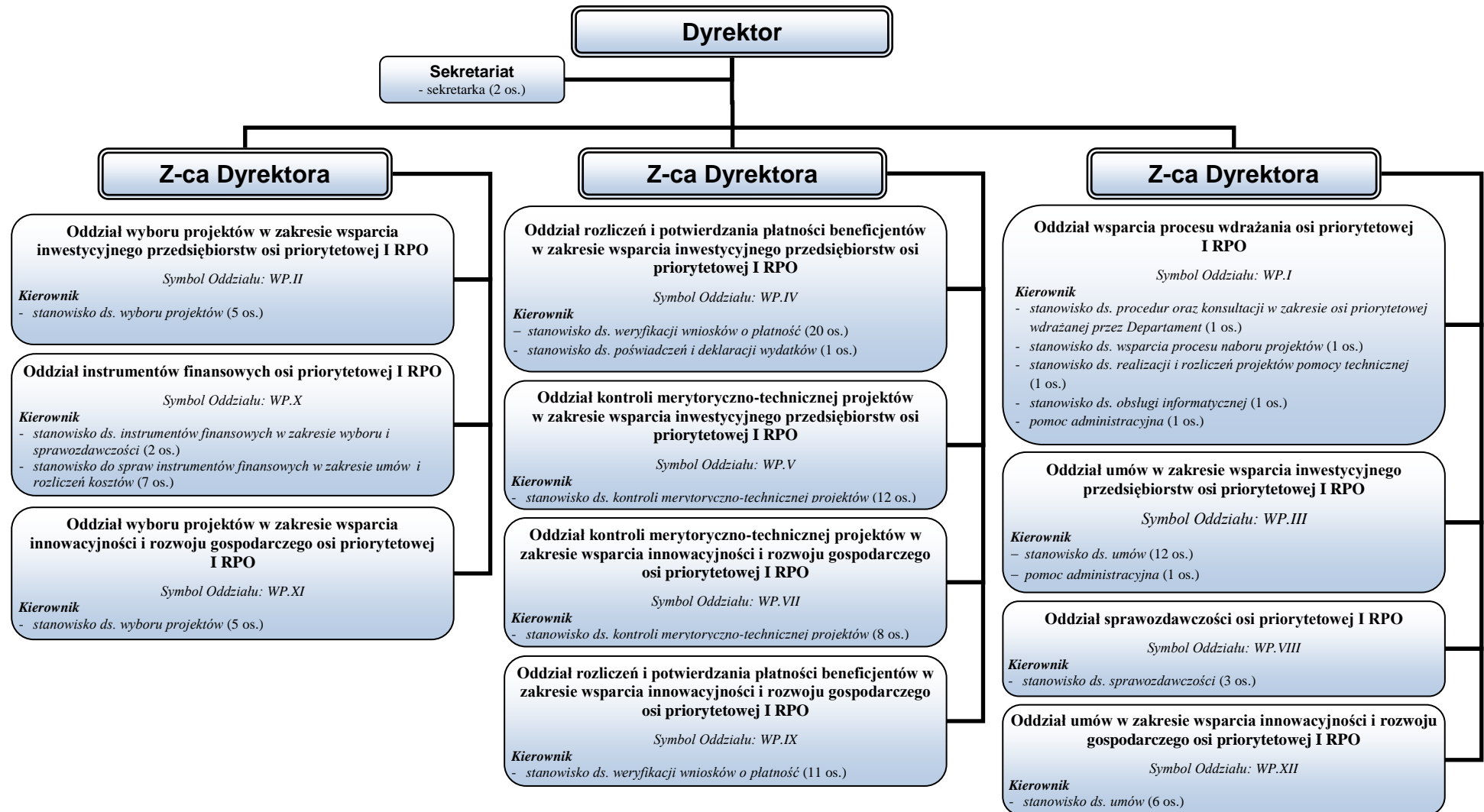

* – W nawiasach podano docelową liczbę pracowników. Zgodnie z potrzebami pojawiającymi się w poszczególnych fazach wdrożenia programu przewiduje się możliwość rotacji kadr między oddziałami.

Informacje ogólne

Rys. nr 6 Schemat organizacyjny Departamentu Wdrażania Projektów Infrastrukturalnych Regionalnego Programu Operacyjnego*

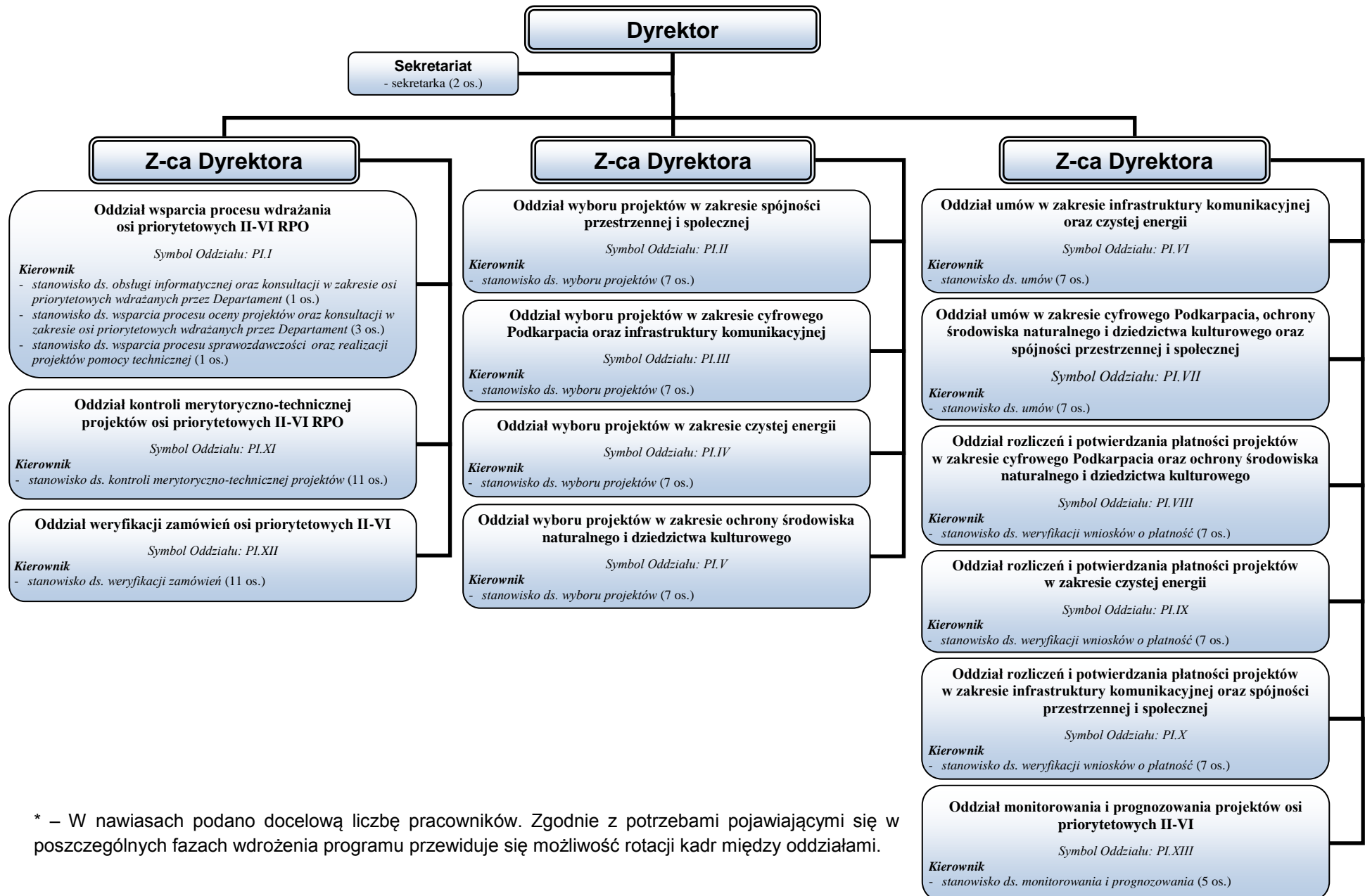

* – W nawiasach podano docelową liczbę pracowników. Zgodnie z potrzebami pojawiającymi się w poszczególnych fazach wdrożenia programu przewiduje się możliwość rotacji kadr między oddziałami.

Informacje ogólne

Rys. nr 7 Schemat organizacyjny Departamentu Rozwoju Regionalnego (Instytucja Certyfikująca)

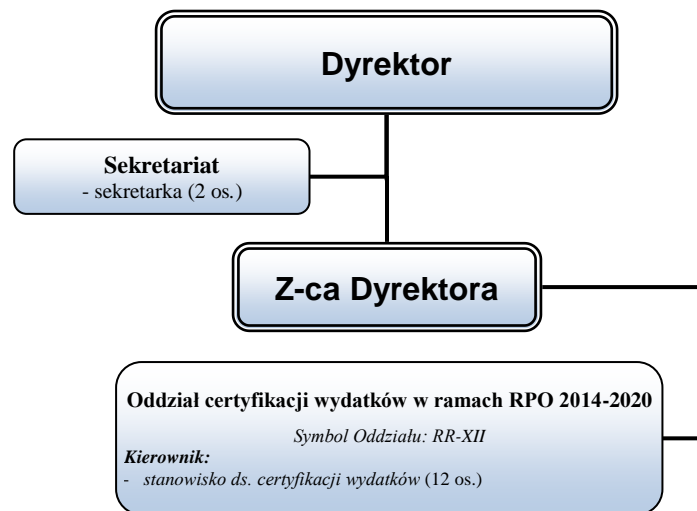

Informacje ogólne

Rys. nr 8 Schemat organizacyjny Departamentu Budżetu i Finansów*

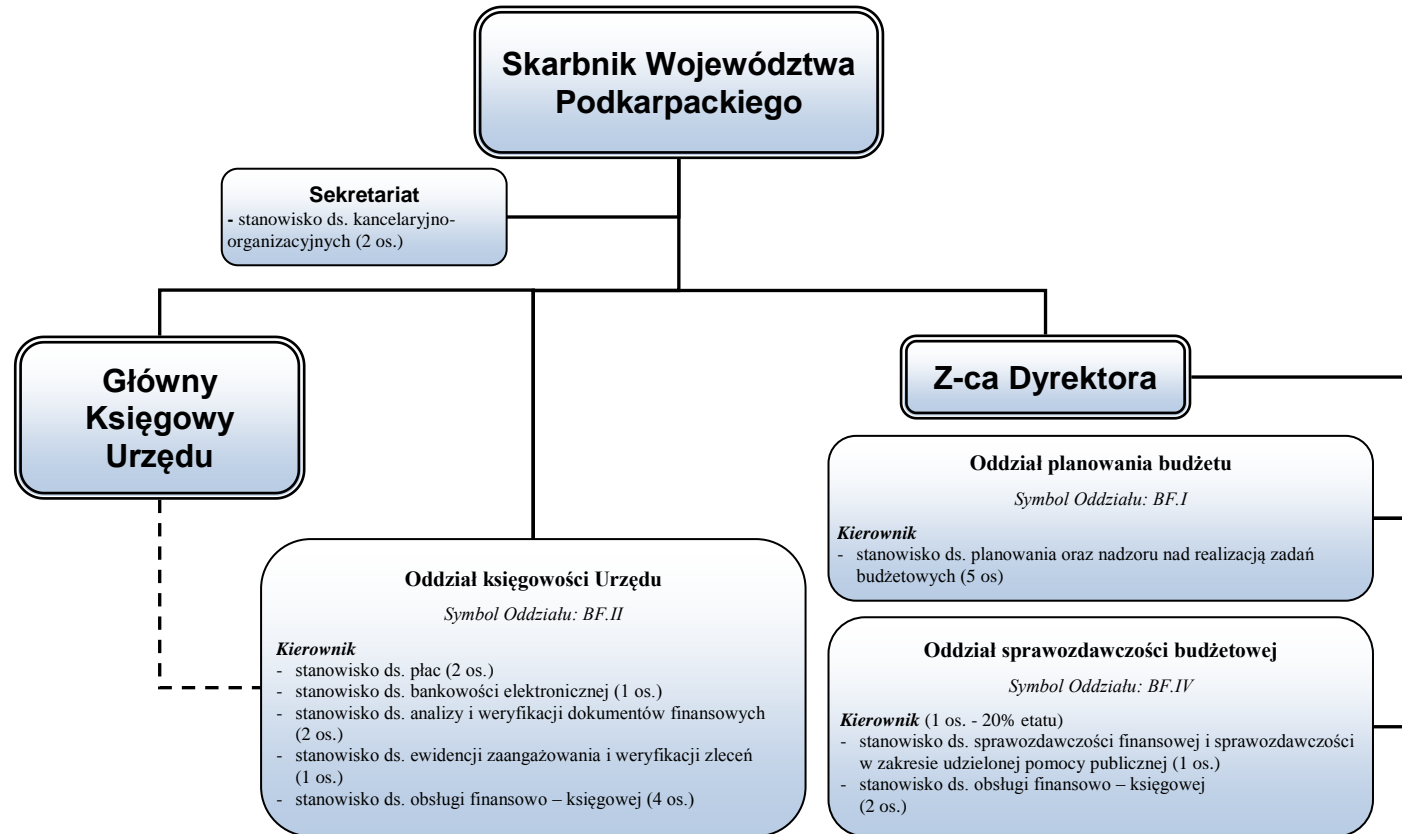

* – W nawiasach podano docelową liczbę pracowników. Zgodnie z potrzebami pojawiającymi się w poszczególnych fazach wdrożenia programu przewiduje się możliwość rotacji kadr między oddziałami.

Informacje ogólne

Rys. nr 9 Schemat organizacyjny Departamentu Audytu i Kontroli*

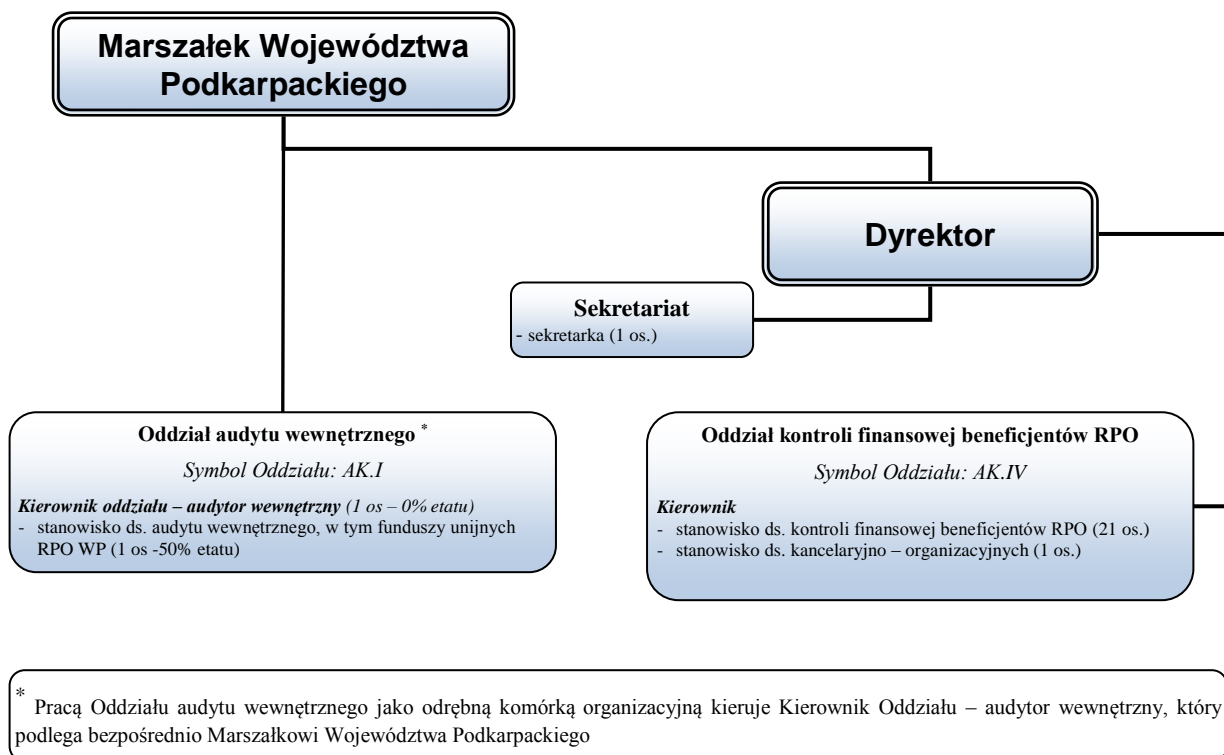

* – W nawiasach podano docelową liczbę pracowników.

Informacje ogólne

Rys. nr 10 Schemat organizacyjny Departamentu Ochrony Środowiska*

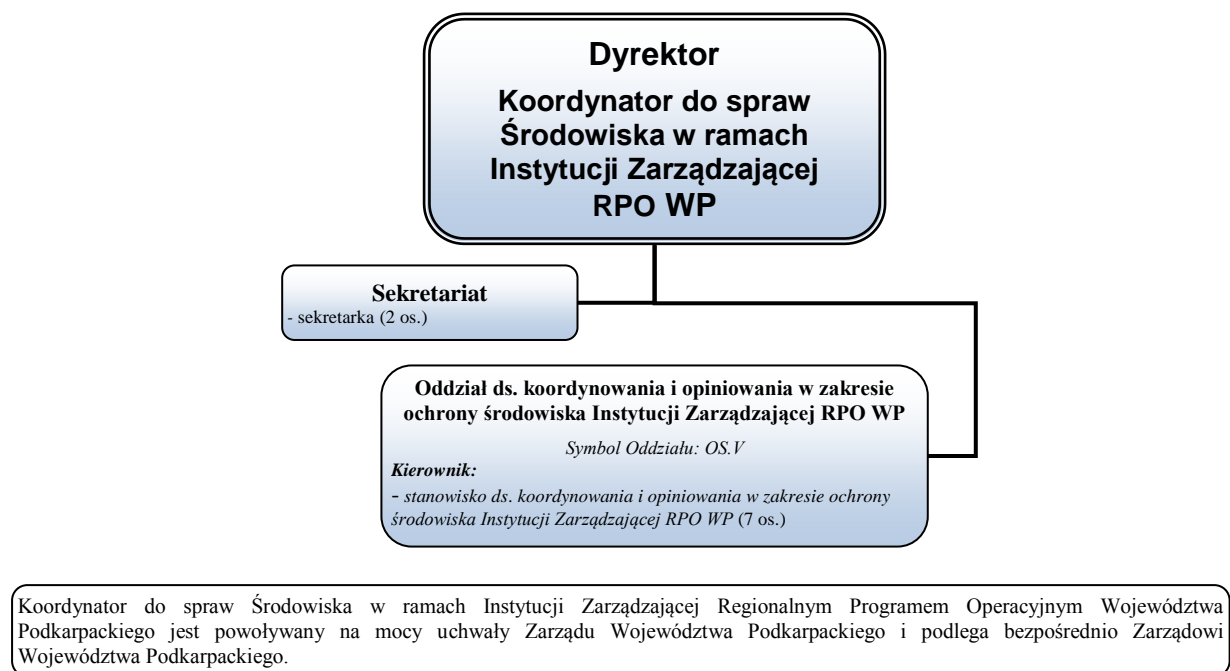

* – W nawiasach podano docelową liczbę pracowników.

Informacje ogólne

Rys. nr 11 Schemat organizacyjny Departamentu Organizacyjno-Prawnego*

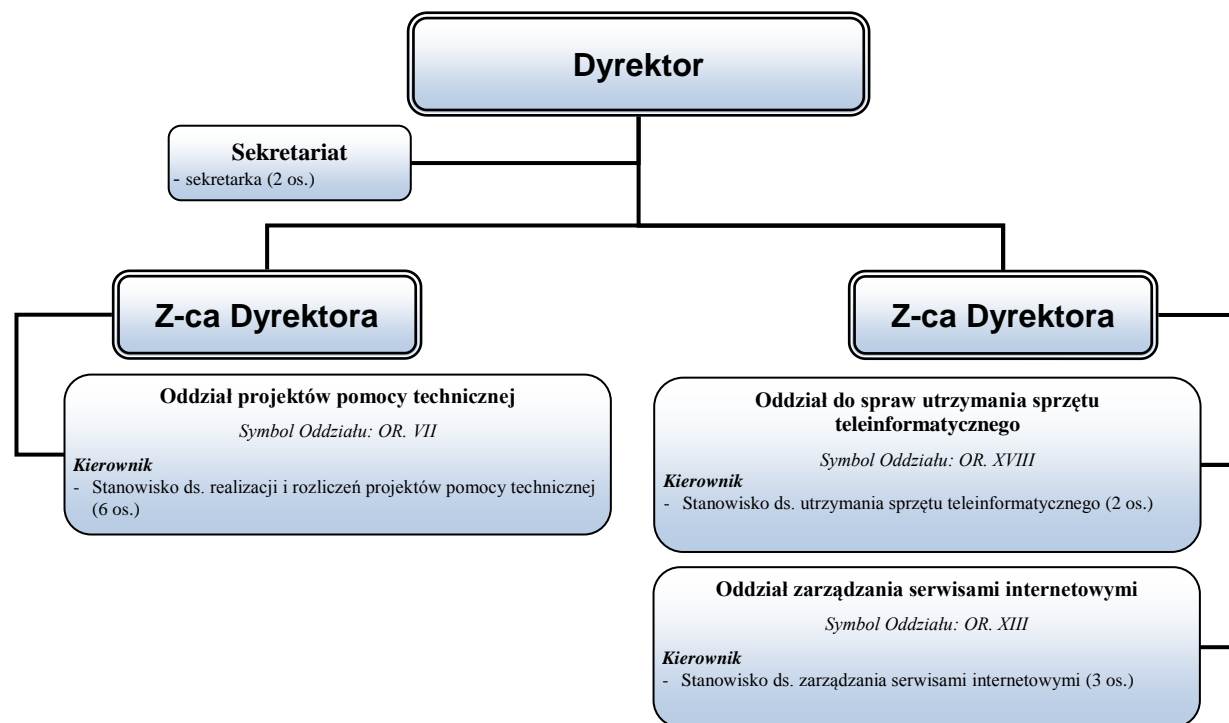

* – W nawiasach podano docelową liczbę pracowników. Zgodnie z potrzebami pojawiającymi się w poszczególnych fazach wdrożenia programu przewiduje się możliwość rotacji kadr między oddziałami.

1.3.2 Instytucja Pośrednicząca (WUP)

Na podstawie art. 123 ust. 6 rozporządzenia ogólnego oraz art. 10 ust. 1 ustawy wdrożeniowej, IZ RPO WP (na mocy uchwały Nr 418/9842/14 Zarządu Województwa Podkarpackiego z dnia 10 listopada 2014 r.) powierzyła Wojewódzkiemu Urzędowi Pracy w Rzeszowie (jako Instytucji Pośredniczącej w realizacji RPO WP 2014-2020 – IP WUP) zadania związane z realizacją osi priorytetowych: VII – *Regionalny rynek pracy*, VIII – *Integracja społeczna* oraz IX – *Jakość edukacji i kompetencji w regionie* RPO WP 2014-2020.

Zasady i warunki powierzonych zadań określa Porozumienie w sprawie realizacji RPO WP 2014-2020, zawarte w dniu 18 czerwca 2015 r., pomiędzy IZ RPO WP a IP WUP.

Porozumienie zawiera zadania poszczególnych stron, w tym w szczególności opisuje: finansowanie i rozliczanie, kontrolę i audyt, pomoc techniczną, system informatyczny, archiwizację. Określa także odpowiedzialność każdej ze stron Porozumienia, dokumenty, które będą stanowić rezultat wykonania zadań, sankcje lub inne środki, które mogą być zastosowane w przypadku niewykonania zadania.

Rys. nr 12 Schemat organizacyjny IP WUP

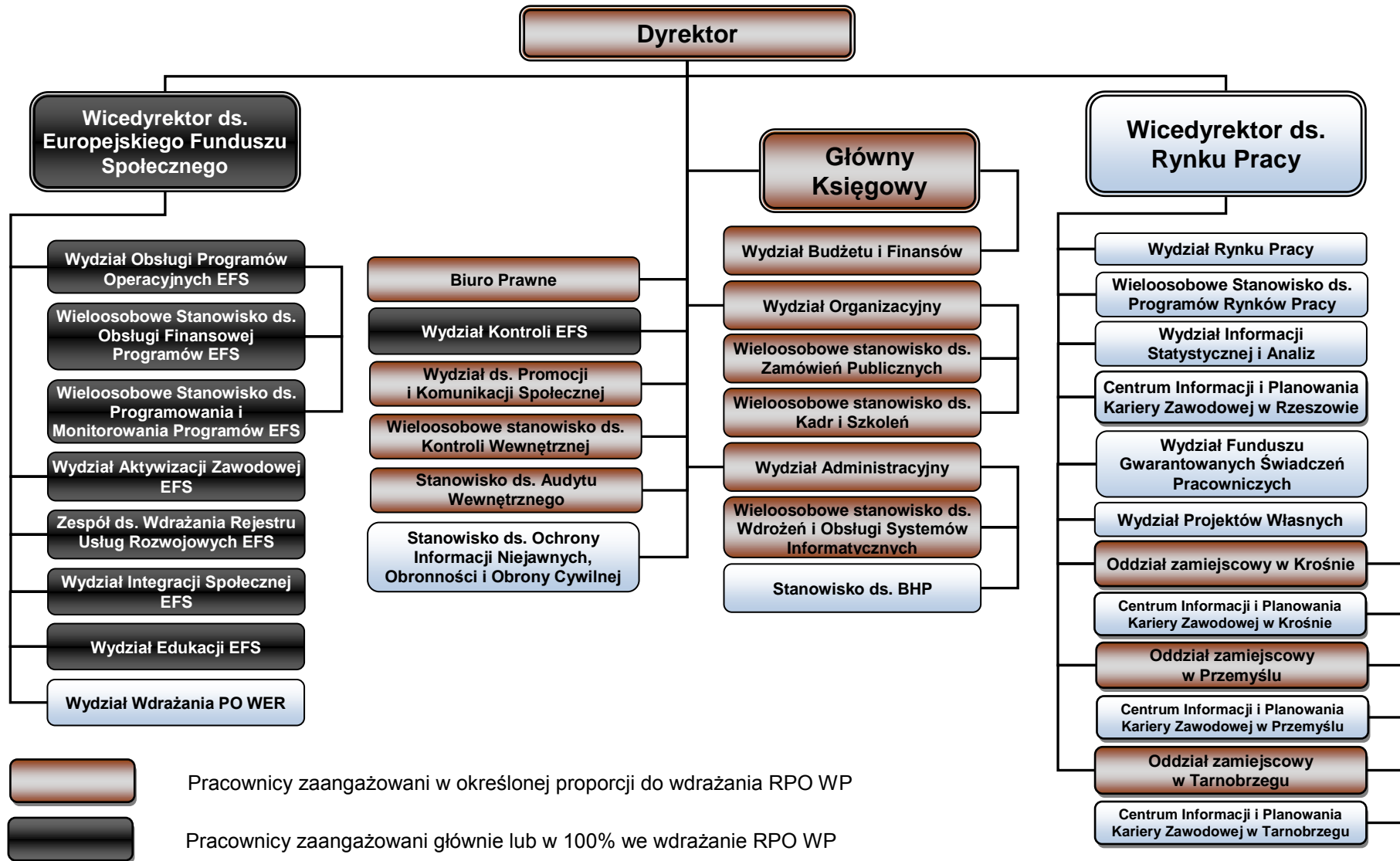

Informacje ogólne

Rys. nr 13 Schemat organizacyjny IP WUP – wydziały podlegające bezpośrednio Dyrektorowi WUP (w części realizującej zadania IP WUP)*

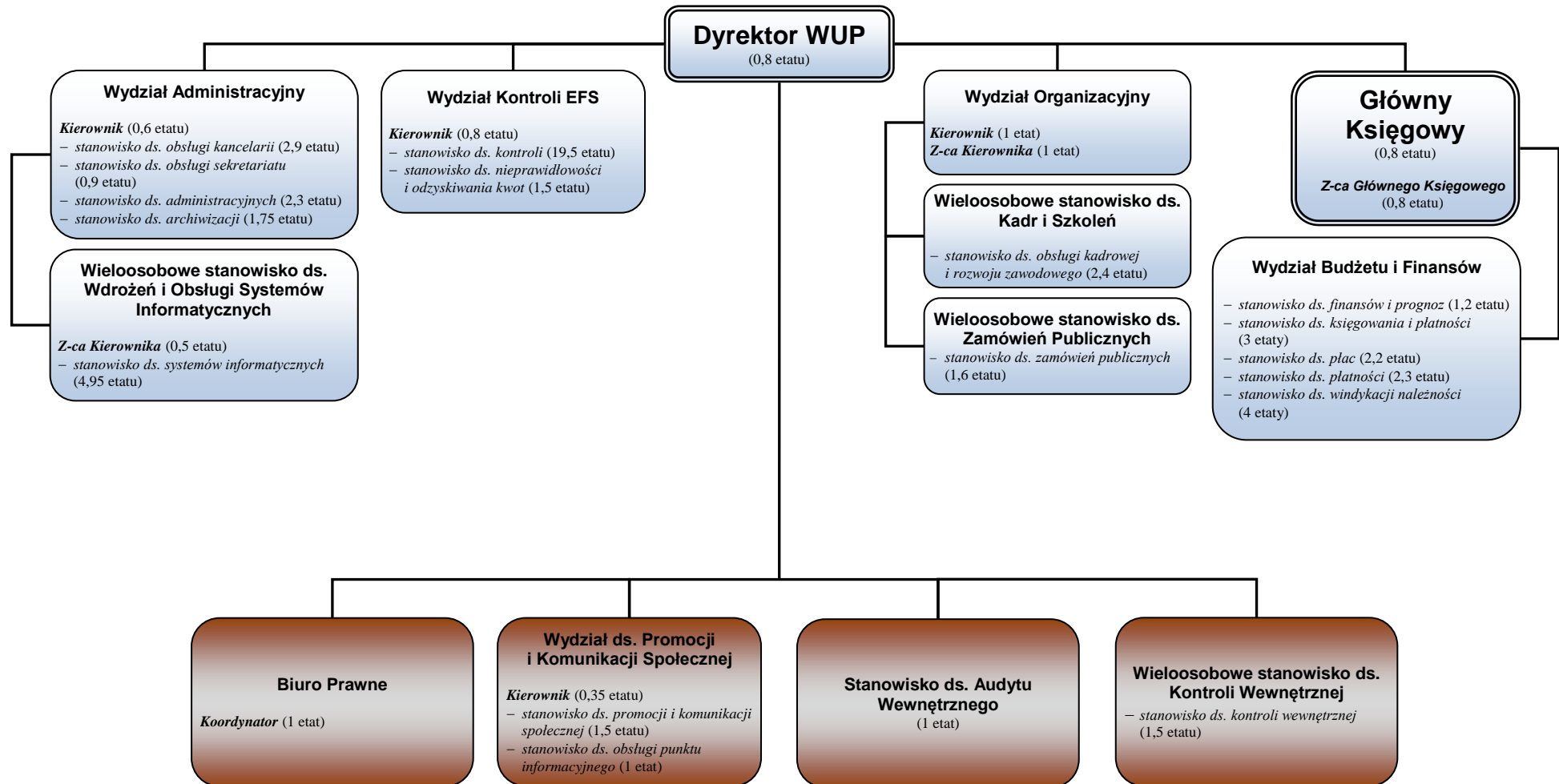

* – W nawiasach podano docelową liczbę etatów. Zgodnie z potrzebami pojawiającymi się w poszczególnych fazach wdrożenia programu przewiduje się możliwość rotacji kadr między wydziałami.

Informacje ogólne

Rys. nr 14 Schemat IP WUP – wydziały podlegające Wicedyrektorowi ds. EFS (w części realizującej zadania IP WUP)*

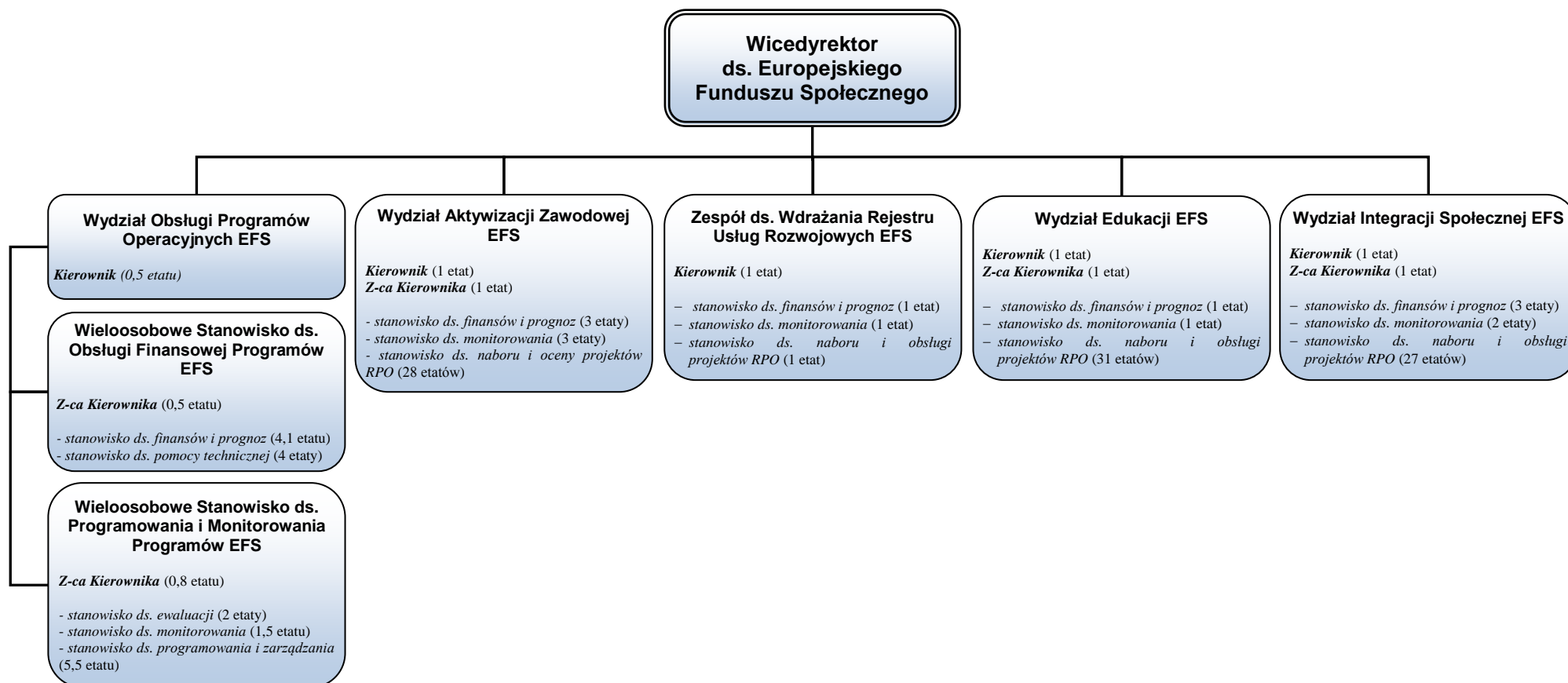

* – W nawiasach podano docelową liczbę etatów. Zgodnie z potrzebami pojawiającymi się w poszczególnych fazach wdrożenia programu przewiduje się możliwość rotacji kadr między wydziałami.

Informacje ogólne

Rys. nr 15 Schemat organizacyjny IP WUP – wydziały podlegające Wicedyrektorowi ds. Rynku Pracy (w części realizującej zadania IP WUP)*

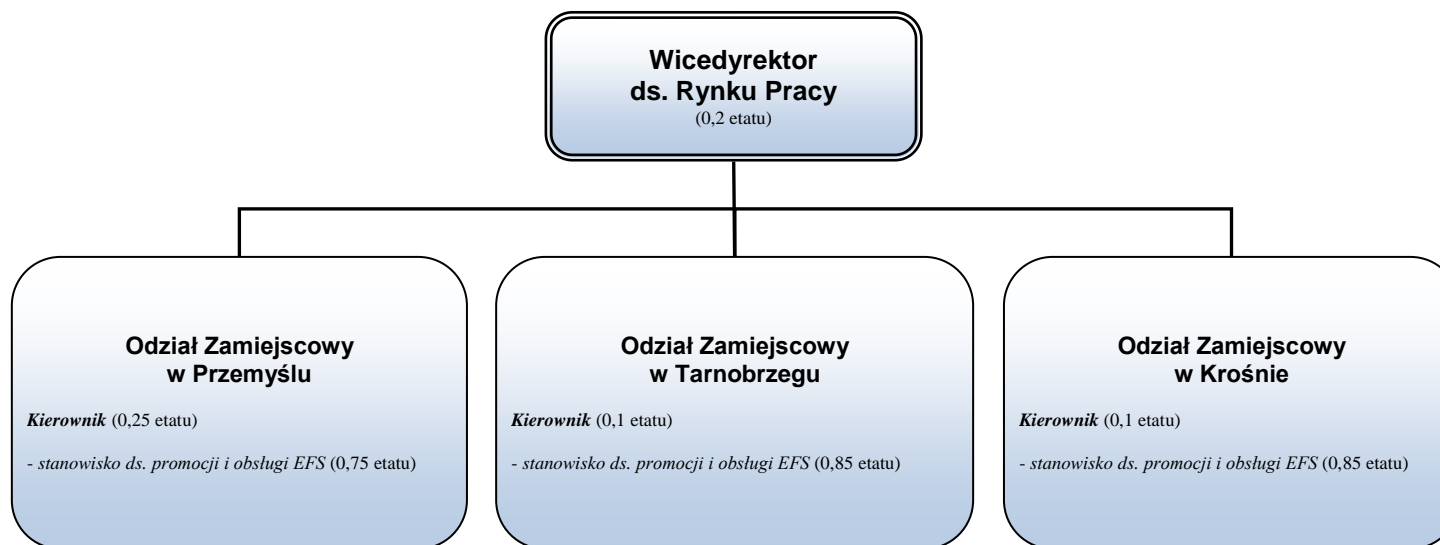

* – W nawiasach podano docelową liczbę etatów.

1.3.3 Instytucja Pośrednicząca (w zakresie ZIT)

Na podstawie art. 36 ust. 3 rozporządzenia ogólnego, art. 7 ust. 4 rozporządzenia EFRR oraz art. 10 ust. 1 ustawy wdrożeniowej oraz zgodnie z zapisami RPO WP 2014-2020, IZ RPO WP planuje powierzenie Stowarzyszeniu Rzeszowskiego Obszaru Funkcjonalnego z siedzibą w Rzeszowie (IP ZIT) zadań w ramach instrumentu Zintegrowane Inwestycje Terytorialne w zakresie wskazanym w SZOOP.

Zasady i warunki powierzonych zadań zostaną określone w stosownym Porozumieniu pomiędzy IZ RPO WP a IP ZIT.

II Zarządzanie Programem

2.1 Przygotowanie, przyjmowanie i wprowadzanie zmian do dokumentów programowych

2.1.1 Opracowanie i zmiany Regionalnego Programu Operacyjnego Województwa Podkarpackiego na lata 2014-2020

2.1.1.1 Opracowanie RPO WP 2014-2020

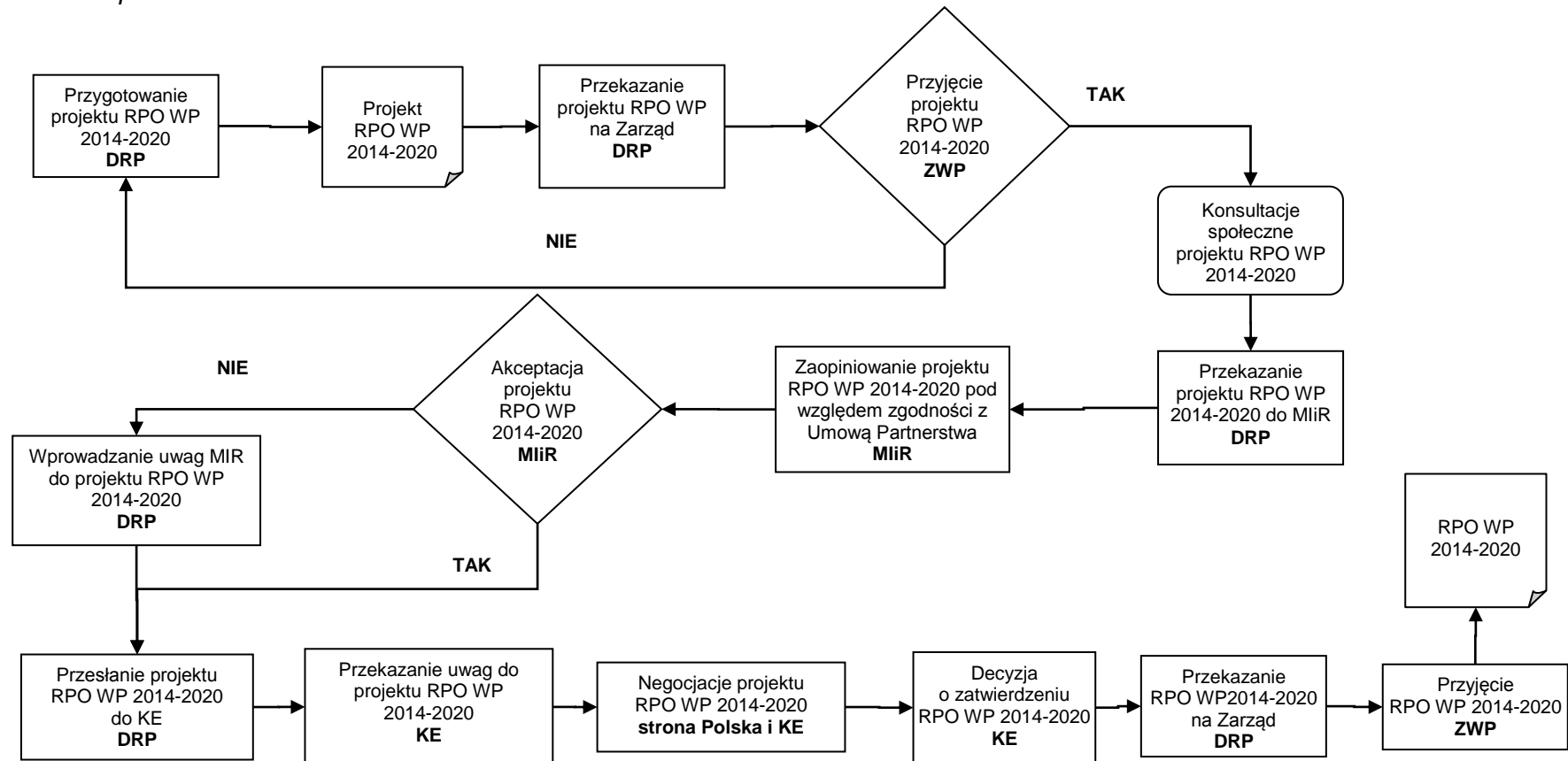

Zarządzanie Programem

L.p.	Czynność	Osoba wykonująca czynność	Termin wykonania	Mechanizm kontrolny	Załącznik	Uwagi
2.1.1.2 Zmiana zapisów RPO WP 2014-2020						
1.	Przygotowanie projektu zmienionego RPO WP 2014-2020 oraz projektu uchwały ZWP w sprawie przyjęcia projektu zmian RPO WP2014-2020	Pracownicy IZ i/lub IP. Koordynację w tym zakresie wykonuje wyznaczony pracownik DRP na stanowisku ds. programowania perspektywy 2014-2020	Po zaistnieniu okoliczności uzasadniających wprowadzenie zmian do RPO WP 2014-2020	Projekt uchwały w sprawie przyjęcia projektu zaktualizowanego RPO WP 2014-2020 wraz z załącznikiem podpisany przez Dyrektora/ Zastępcę Dyrektora DRP	-	Przygotowanie dokumentów odbywa się zgodnie ze schematem czynności powtarzalnej nr 1 Przygotowanie projektu zmian RPO WP 2014-2020 odbywa się na wniosek jednego lub kilku departamentów zaangażowanych w realizację RPO WP2014-2020 i/lub IP RPO WP. Opracowanie projektu zmienionego RPO WP 2014-2020 obejmuje również jego konsultacje z departamentami zaangażowanymi w realizację RPO WP 2014-2020 i/lub IP RPO WP. Korespondencja w tym zakresie odbywa się zgodnie ze schematem czynności powtarzalnej nr 1 i/lub drogą elektroniczną.
2.	Przedłożenie do zatwierdzenia przez Zarząd Województwa Podkarpackiego projektu uchwały w sprawie przyjęcia projektu zaktualizowanego RPO WP 2014-2020	Wyznaczony pracownik DRP na stanowisku ds. programowania perspektywy 2014-2020	W terminie umożliwiającym podjęcie przez ZWP uchwały	Uchwała Zarządu Województwa Podkarpackiego w sprawie przyjęcia projektu zaktualizowanego RPO WP 2014-2020	-	Proces odbywa się zgodnie ze schematem czynności powtarzalnej nr 3
3.	Przedłożenie projektu zmian RPO WP 2014-2020 do ministerstwa właściwego ds. rozwoju regionalnego wraz z informacją o konieczności złożenia wniosku o przegląd PO przez Państwo Członkowskie	Wyznaczony pracownik DRP na stanowisku ds. programowania perspektywy 2014-2020	po przyjęciu przez ZWP projektu zaktualizowanego RPO WP 2014-2020	Potwierdzenie wysłania pisma	-	Przygotowanie pisma odbywa się zgodnie ze schematem czynności powtarzalnej nr 2
4.	Konsultacje z IK UP dot. wniosku o przegląd RPO WP 2014-2020	Koordynację w tym zakresie wykonuje wyznaczony pracownik DRP na stanowisku ds. programowania perspektywy 2014-2020	W terminie niezbędnym do ustalenia wspólnego stanowiska	Potwierdzenie wysyłania korespondencji	-	Prowadzenie korespondencji w tej sprawie odbywa się zgodnie ze schematem czynności powtarzalnej nr 2 i/lub drogą elektroniczną
5.	Przedstawienie informacji o renowacji programu na posiedzeniu KM RPO WP i akceptacja propozycji zmian RPO WP 2014-2020	Za pośrednictwem Sekretariatu KM RPO WP. Koordynację w tym zakresie wykonuje wyznaczony pracownik DRP na stanowisku ds. programowania perspektywy 2014-2020	Na posiedzeniu KM RPO WP	Uchwała KM RPO WP zaopiniowania dokonania zmian w RPO WP 2014-2020	-	W przypadku niezaakceptowania przez KM RPO WP propozycji zmian do Programu procedura powtarza się od pkt 1

Zarządzanie Programem

6.	Przygotowanie i przesłanie wniosku o zmianę RPO WP 2014-2020 do KE oraz przesłanie RPO WP 2014-2020 za pośrednictwem systemu SFC2014	Wyznaczony pracownik DRP na stanowisku ds. programowania perspektywy 2014-2020	Po pozytywnym zaopiniowaniu zmian w RPO WP 2014-2020 przez KM RPO WP	Potwierdzenie wysłania pisma/Potwierdzenie wysłania Programu Operacyjnego z systemu SFC 2014	-	Przygotowanie pisma odbywa się zgodnie ze schematem czynności powtarzalnej nr 2 Program przesyłany jest przez pracownika z uprawnieniem do dostępu i obsługi SFC 2014
7.	Rozpatrywanie wniosku o przegląd RPO WP 2014-2020 i negocjacje w zakresie przeglądu Programu	KE, IK UP, IZ RPO WP	W terminie niezbędnym do uzgodnienia wspólnego stanowiska	Instrukcja negocjacyjna / protokoły ze spotkań / potwierdzenia wysłania wiadomości email	-	Proces renegotjacji może obejmować zorganizowanie spotkań, korespondencję pisemną lub elektroniczną. W przypadku oficjalnego odesłania RPO WP 2014-2020 (za pomocą systemu SFC2014) konieczne jest uwzględnienie uwag KE oraz ponowne przyjęcie przez ZWP projektu zmian RPO WP 2014-2020 i przesłanie go do KE za pomocą systemu SFC 2014.
8.	Wydanie decyzji KE zmieniającej decyzję przyjmującą RPO WP 2014-2020 i przekazanie jej notyfikacji za pośrednictwem Stałego Przedstawicielstwa RP przy UE	KE		Decyzja KE i jej notyfikacja	-	-
9.	Przygotowanie i przedłożenie do zatwierdzenia przez Zarząd Województwa Podkarpackiego projektu uchwały w sprawie przyjęcia zaktualizowanego RPO WP 2014-2020	Wyznaczony pracownik DRP na stanowisku ds. programowania perspektywy 2014-2020	W terminie umożliwiającym podjęcie przez ZWP uchwały	Uchwała Zarządu Województwa Podkarpackiego w sprawie przyjęcia zaktualizowanego RPO WP 2014-2020	-	Proces odbywa się zgodnie ze schematem czynności powtarzalnej nr 3
10.	Opublikowanie zaktualizowanego RPO WP 2014-2020 na stronie internetowej IZ oraz na Portalu Funduszy Europejskich	Wyznaczony pracownik DRP na stanowisku ds. komunikacji i promocji	Nie dłużej niż 3 dni robocze od przyjęcia przez ZWP zaktualizowanego RPO WP 2014-2020	Wydruk zamieszczonej na stronie internetowej informacji	-	Proces odbywa się zgodnie ze schematem czynności powtarzalnej nr 4 Wydruk zamieszczonej na stronie internetowej informacji przechowywany jest w aktach sprawy
11.	Ogłoszenie w Wojewódzkim Dzienniku Urzędowym komunikatu o adresie strony internetowej oraz portalu, na których opublikowano zaktualizowany RPO WP 2014-2020 oraz o terminie, od którego stosowane są zmiany tego dokumentu		Po przyjęciu przez ZWP zaktualizowanego RPO WP 2014-2020	Komunikat opublikowany w Wojewódzkim Dzienniku Urzędowym	-	-
12.	Przekazanie informacji o aktualizacji RPO WP 2014-2020 do Departamentów zaangażowanych w realizację RPO WP 2014-2020 oraz IP WUP i IP ZIT.	Wyznaczony pracownik DRP na stanowisku ds. programowania perspektywy 2014-2020	Po przyjęciu przez ZWP zaktualizowanego RPO WP 2014-2020	Potwierdzenie wysłania pisma	-	Przygotowanie pisma odbywa się zgodnie ze schematem czynności powtarzalnej nr 1.

2.1.2 Opracowanie i zmiany Szczegółowego opisu osi priorytetowych Regionalnego Programu Operacyjnego Województwa Podkarpackiego na lata 2014-2020

2.1.2.1 Opracowanie Szczegółowego opisu osi priorytetowych RPO WP 2014-2020

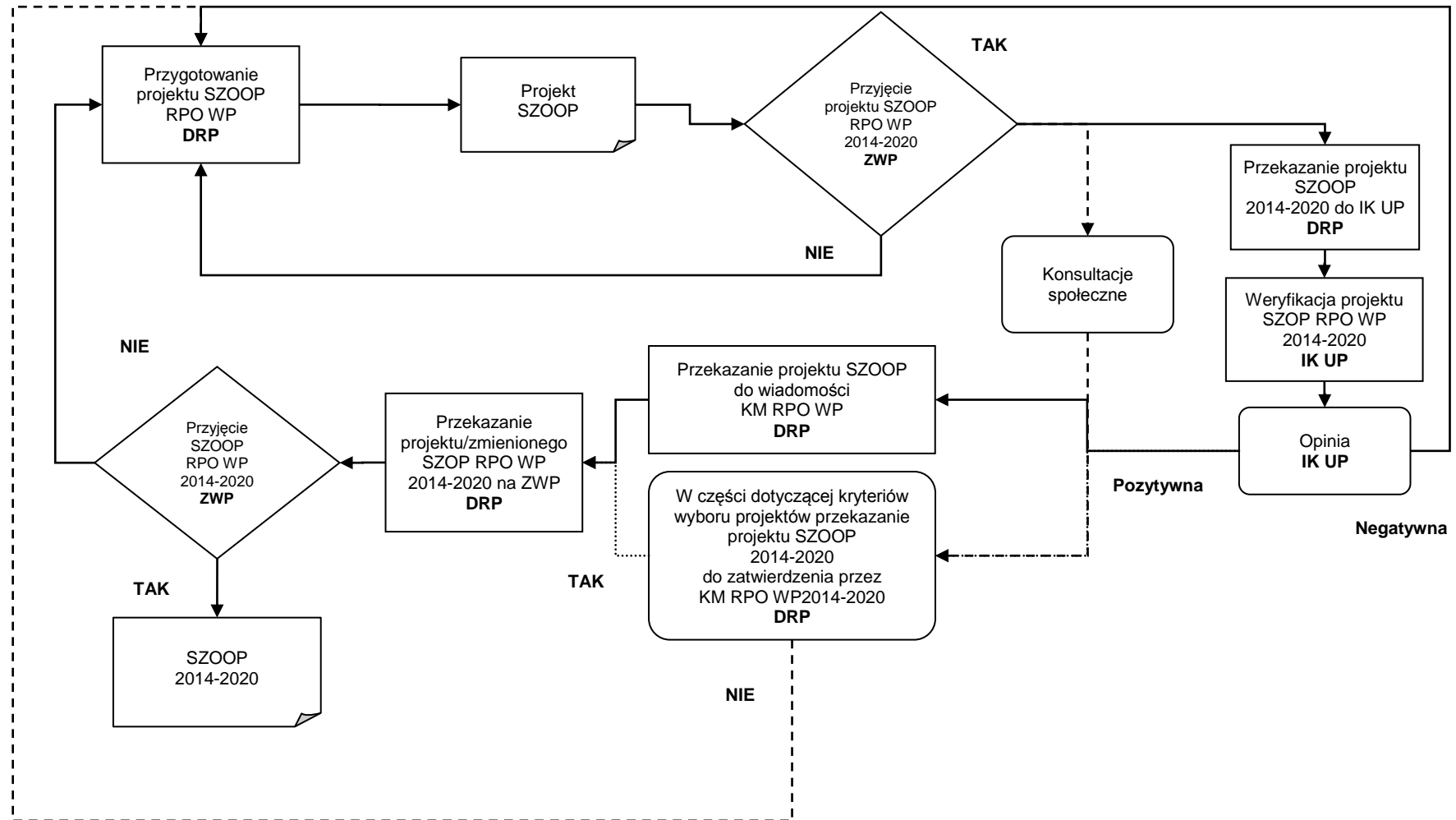

Zarządzanie Programem

L.p.	Czynność	Osoba wykonująca czynność	Termin wykonania	Mechanizm kontrolny	Załącznik	Uwagi
2.1.2.2 Zmiany Szczegółowego opisu osi priorytetowych RPO WP 2014-2020						
1.	Przygotowanie projektu zmienionego SZOOP oraz projektu uchwały ZWP w sprawie przyjęcia projektu kolejnej wersji SZOOP	Pracownicy IZ i/lub IP. Koordynację w tym zakresie wykonuje wyznaczony pracownik DRP na stanowisku ds. programowania perspektywy 2014-2020	Po zaistnieniu okoliczności uzasadniających wprowadzenie zmian do SZOOP	Projekt uchwały w sprawie przyjęcia projektu kolejnej wersji SZOOP wraz z załącznikiem podpisany przez Dyrektora/ Zastępcę Dyrektora DRP	-	Przygotowanie dokumentów odbywa się zgodnie ze schematem czynności powtarzalnej nr 1 Przygotowanie projektu zmienionego SZOOP odbywa się na wniosek jednego lub kilku departamentów zaangażowanych w realizację RPO WP2014-2020 i/lub IP RPO WP. Opracowanie projektu zmienionego SZOOP obejmuje również jego konsultacje z departamentami zaangażowanymi w realizację RPO WP 2014-2020 i/lub IP RPO WP. Korespondencja w tym zakresie odbywa się zgodnie ze schematem czynności powtarzalnej nr 1 i/lub drogą elektroniczną.
2.	Przedłożenie do zatwierdzenia przez Zarząd Województwa Podkarpackiego projektu uchwały w sprawie przyjęcia projektu zmian SZOOP	Wyznaczony pracownik DRP na stanowisku ds. programowania perspektywy 2014-2020	W terminie umożliwiającym podjęcie przez ZWP uchwały	Uchwała Zarządu Województwa Podkarpackiego w sprawie przyjęcia projektu zmian SZOOP	-	Proces odbywa się zgodnie ze schematem czynności powtarzalnej nr 3
3.	Przekazanie projektu zmian SZOOP do IK UP	Wyznaczony pracownik DRP na stanowisku ds. programowania perspektywy 2014-2020	Nie dłużej niż 3 dni robocze od przyjęcia przez ZWP projektu zmian SZOOP	Potwierdzenie wysłania pisma z Kancelarii Ogólnej	-	Przygotowanie pisma odbywa się zgodnie ze schematem czynności powtarzalnej nr 1
4.	Opiniowanie projektu zmian SZOOP pod kątem zgodności z UP oraz wytycznymi horyzontalnymi	IK UP	W terminie do 10 dni roboczych od otrzymania projektu zmian SZOOP	Opinia IK UP	-	Opinia IK UP ma charakter wiążący. Opiniowaniu nie podlegają informacje zawarte w załączniku nr 5 do SZOOP.
Opcjonalnie: W przypadku zgłoszenia uwag przez IK UP						
4a	Przygotowanie zmodyfikowanego projektu zmian SZOOP oraz ewentualnych wyjaśnień odnoszących się do nieuwzględnionych uwag IK UP	Pracownicy IZ i/lub IP. Koordynację w tym zakresie wykonuje wyznaczony pracownik DRP na stanowisku ds. programowania perspektywy 2014-2020	Po otrzymaniu uwag IK UP do projektu zmian SZOOP	Zmodyfikowany projekt SZOOP wraz z ewentualnymi wyjaśnieniami odnoszącymi się do nieuwzględnionych uwag IK UP	-	W przypadku uwag IK UP do projektu zmian SZOOP, po jego zmodyfikowaniu procedura powtarza się od pkt. 1 z możliwością konsultacji zapisów z właściwymi komórkami IZ i/lub IP
Opcjonalnie: W przypadku gdy zmiana SZOOP dotyczy kryteriów wyboru projektów						

Zarządzanie Programem

4b.	Przekazanie projektu zmian kryteriów wyboru projektów (stanowiących załącznik do SZOOP) do Sekretariatu KM RPO WP	Wyznaczony pracownik DRP na stanowisku ds. programowania perspektywy 2014-2020	Nie dłużej niż 3 dni robocze od uzyskania pozytywnej opinii IK UP odnośnie zmian SZOOP	Potwierdzenie wysłania wiadomości e-mail	-	Korespondencja przekazywana jest w formie elektronicznej. W zakresie zmian kryteriów wyboru projektów (załącznik 3 do SZOOP) wymagane jest zatwierdzenie przez KM RPO WP – procedura ta odbywa się zgodnie z procedurą 13.1.1 Zwoływanie posiedzeń KM i przekazywanie materiałów
4c.	Przekazanie do Oddziału programowania perspektywy 2014-2020 w DRP uchwały KM RPO WP dotyczącej zatwierdzenia zmian kryteriów wyboru projektów	Sekretariat KM RPO WP	Po przyjęciu uchwały KM RPO WP	Uchwała KM RPO WP	-	-
5.	Przygotowanie i przedłożenie do zatwierdzenia przez Zarząd Województwa Podkarpackiego projektu uchwały w sprawie przyjęcia kolejnej wersji SZOOP	Wyznaczony pracownik DRP na stanowisku ds. programowania perspektywy 2014-2020	W terminie umożliwiającym podjęcie przez ZWP uchwały	Uchwała Zarządu Województwa Podkarpackiego w sprawie przyjęcia kolejnej wersji SZOOP	-	Proces odbywa się zgodnie ze schematem czynności powtarzalnej nr 3 Uchwała zawiera również treść komunikatu do ogłoszenia w Wojewódzkim Dzienniku Urzędowym (komunikat o adresie strony internetowej oraz portalu, na których kolejna wersja SZOOP zostanie opublikowana oraz o terminie, od którego stosowane są zmiany SZOOP)
6.	Opublikowanie kolejnej wersji SZOOP na stronie internetowej IZ oraz na Portalu Funduszy Europejskich	Wyznaczony pracownik DRP na stanowisku ds. komunikacji i promocji	Nie dłużej niż 3 dni robocze od przyjęcia przez ZWP kolejnej wersji SZOOP	Wydruk zamieszczonej na stronie internetowej informacji	-	Proces odbywa się zgodnie ze schematem czynności powtarzalnej nr 4 Wydruk zamieszczonej na stronie internetowej informacji przechowywany jest w aktach sprawy
7.	Ogłoszenie w Wojewódzkim Dzienniku Urzędowym komunikatu o adresie strony internetowej oraz portalu, na których kolejna wersja SZOOP została opublikowana oraz o terminie, od którego stosowane są zmiany tego dokumentu	Koordinację w tym zakresie wykonuje wyznaczony pracownik DRP na stanowisku ds. programowania perspektywy 2014-2020	Po przyjęciu przez ZWP kolejnej wersji SZOOP	Komunikat opublikowany w Wojewódzkim Dzienniku Urzędowym	-	Wydruk komunikatu ogłoszonego w Wojewódzkim Dzienniku Urzędowym przechowywany jest w aktach sprawy
8.	Poinformowanie członków KM RPO WP o publikacji kolejnej wersji SZOOP	Sekretariat KM RPO WP	Po przyjęciu przez ZWP kolejnej wersji SZOOP	Potwierdzenie wysłania wiadomości e-mail	-	-
9.	Pisemne poinformowanie IK UP o publikacji kolejnej wersji SZOOP	Wyznaczony pracownik DRP na stanowisku ds. programowania perspektywy 2014-2020	Po przyjęciu przez ZWP kolejnej wersji SZOOP	Potwierdzenie wysłania pisma z Kancelarii Ogólnej	-	Przygotowanie pisma odbywa się zgodnie ze schematem czynności powtarzalnej nr 1

2.1.3 Opracowanie i zmiany Opisu Funkcji i Procedur obowiązujących w Instytucji Zarządzającej i Instytucji Certyfikującej RPO WP 2014-2020

2.1.3.1 Opracowanie OFIP

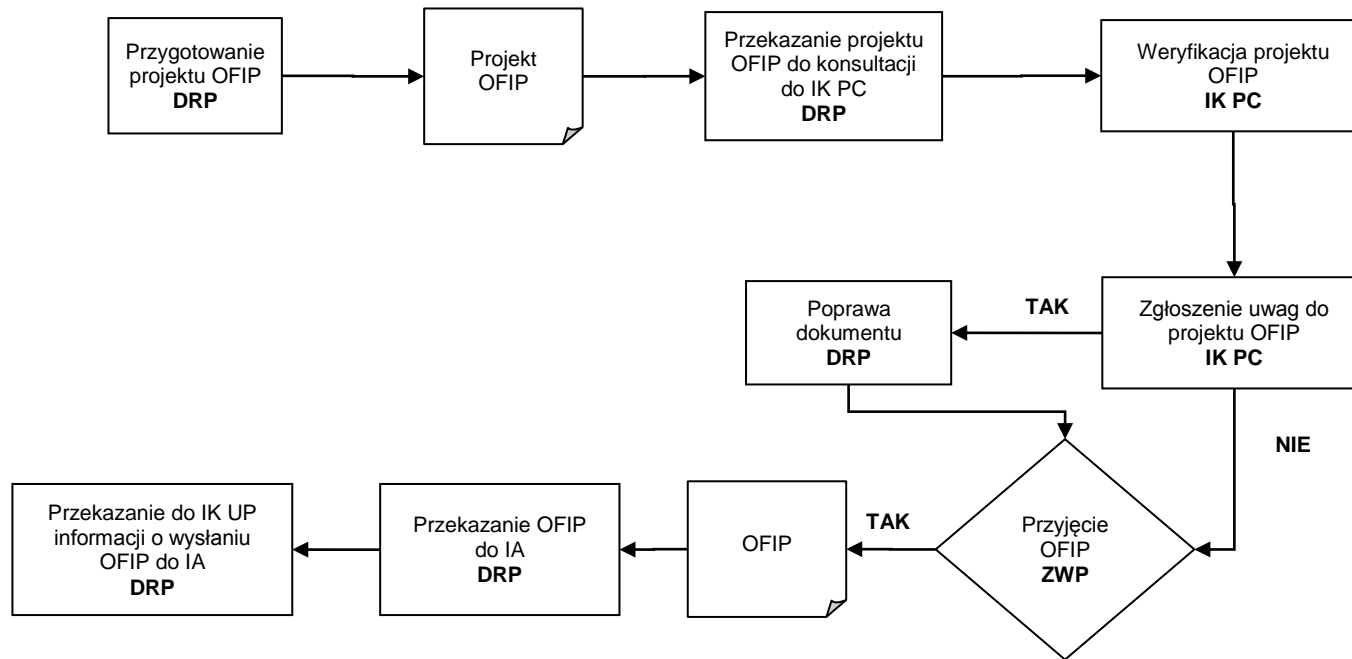

Zarządzanie Programem

L.p.	Czynność	Osoba wykonująca czynność	Termin wykonania	Mechanizm kontrolny	Załącznik	Uwagi
2.1.3.2 Zmiany OFIP						
1.	Przygotowanie projektu zaktualizowanej wersji OFIP	Pracownicy IZ i/lub IP. Koordynację w tym zakresie wykonuje wyznaczony pracownik DRP na stanowisku ds. systemu realizacji RPO	Po zaistnieniu okoliczności uzasadniających wprowadzenie zmian do OFIP	Projekt zaktualizowanej wersji OFIP podpisany przez Dyrektora/ Zastępcę Dyrektora DRP	-	Przygotowanie dokumentu odbywa się zgodnie ze schematem czynności powtarzalnej nr 1
2.	Pisemne przekazanie projektu zaktualizowanej wersji OFIP do IKPC	Wyznaczony pracownik DRP na stanowisku ds. systemu realizacji RPO	Niezwłocznie po opracowaniu dokumentu	Potwierdzenie wysłania pisma	-	Przygotowanie pisma odbywa się zgodnie ze schematem czynności powtarzalnej nr 1 Projekt zaktualizowanej wersji OFIP przekazywany jest wyłącznie w wersji elektronicznej. IKPC w terminie 7 dni roboczych od otrzymania projektu zaktualizowanej wersji OFIP może zgłosić uwagi lub poprosić o dodatkowe wyjaśnienia. Korespondencja mająca na celu uzgodnienie uwag, przygotowana jest zgodnie ze schematem czynności powtarzalnej nr 1 i/lub odbywa się w formie elektronicznej.
3.	Przedłożenie do zatwierdzenia przez Zarząd Województwa Podkarpackiego projektu uchwały w sprawie przyjęcia zaktualizowanego OFIP	Wyznaczony pracownik DRP na stanowisku ds. systemu realizacji RPO	W terminie umożliwiającym podjęcie przez ZWP uchwały	Uchwała Zarządu Województwa Podkarpackiego w sprawie przyjęcia zaktualizowanego OFIP	-	Proces odbywa się zgodnie ze schematem czynności powtarzalnej nr 3
4.	Przekazanie zaktualizowanego OFIP do IA	Wyznaczony pracownik DRP na stanowisku ds. systemu realizacji RPO	Nie dłużej niż 5 dni robocze od przyjęcia przez ZWP zaktualizowanego OFIP	Potwierdzenie wysłania pisma /wiadomości e-mail	-	Przygotowanie pisma odbywa się zgodnie ze schematem czynności powtarzalnej nr 1 Zaktualizowany dokument przekazywany jest również w wersji elektronicznej – w trybie rejestruj zmiany.
5.	Przekazanie do IKPC informacji o przesłaniu zaktualizowanego OFIP do IA	Wyznaczony pracownik DRP na stanowisku ds. systemu realizacji RPO	Niezwłocznie po przekazaniu zaktualizowanego OFIP do IA	Potwierdzenie wysłania pisma	-	Przygotowanie pisma odbywa się zgodnie ze schematem czynności powtarzalnej nr 1. Wraz z informacją przekazywany jest również zaktualizowany dokument (wersji elektronicznej – w trybie rejestruj zmiany).
6.	Przekazanie informacji o aktualizacji OFIP do Departamentów zaangażowanych w realizację RPO WP 2014-2020.	Wyznaczony pracownik DRP na stanowisku ds. systemu realizacji RPO	Po przyjęciu przez ZWP zaktualizowanego OFIP	Potwierdzenie wysłania pisma	-	Przygotowanie pisma odbywa się zgodnie ze schematem czynności powtarzalnej nr 1. Zaktualizowany OFIP zamieszczany jest na dysku sieciowym.
7.	Przekazanie zaktualizowanego OFIP do IP WUP oraz IP ZIT.				-	Przygotowanie pisma odbywa się zgodnie ze schematem czynności powtarzalnej nr 1.

2.1.4 Opracowanie i zmiany Instrukcji Wykonawczej Instytucji Zarządzającej RPO WP 2014-2020

2.1.4.1 Opracowanie Instrukcji Wykonawczej Instytucji Zarządzającej RPO WP 2014-2020

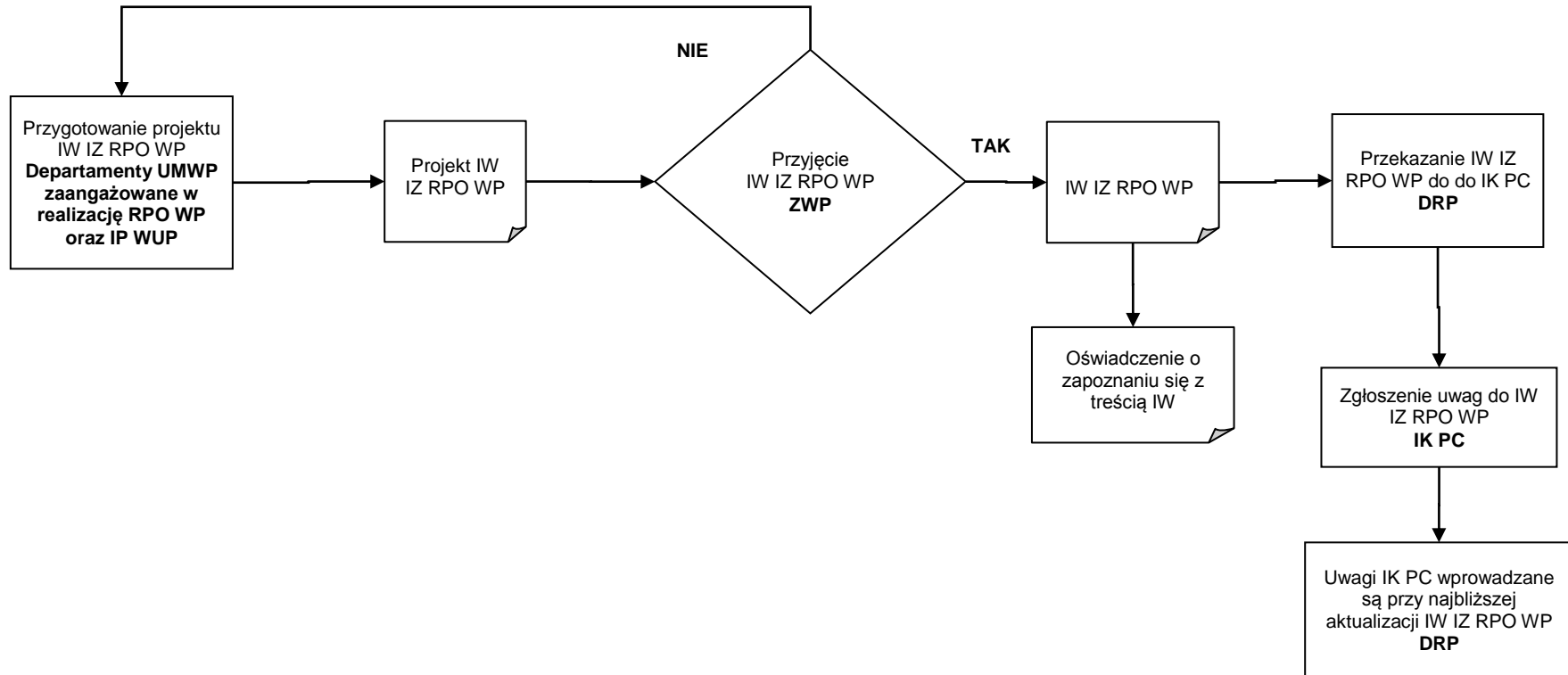

Zarządzanie Programem

L.p.	Czynność	Osoba wykonująca czynność	Termin wykonania	Mechanizm kontrolny	Załącznik	Uwagi
2.1.4.2 Zmiany Instrukcji Wykonawczej Instytucji Zarządzającej RPO WP 2014-2020						
1.	Przygotowanie zaktualizowanej wersji IW IZ RPO WP	Pracownicy IZ i/lub IP. Koordynację w tym zakresie wykonuje wyznaczony pracownik DRP na stanowisku ds. systemu realizacji RPO	Po zaistnieniu okoliczności uzasadniających wprowadzenie zmian do IW IZ RPO WP	Zaktualizowana IW podpisana przez Dyrektora/ Zastępcę Dyrektora DRP	-	Przygotowanie dokumentu odbywa się zgodnie ze schematem czynności powtarzalnej nr 1 Jeśli zmiany dotyczą Systemu Zarządzania i Kontroli IZ wymagane jest uzyskanie w tym zakresie opinii Audytora Wewnętrznego
2.	Przedłożenie do zatwierdzenia przez Zarząd Województwa Podkarpackiego projektu uchwały w sprawie przyjęcia zaktualizowanej IW IZ RPO WP	Wyznaczony pracownik DRP na stanowisku ds. systemu realizacji RPO	W terminie umożliwiającym podjęcie przez ZWP uchwały	Uchwała Zarządu Województwa Podkarpackiego w sprawie przyjęcia zaktualizowanej IW IZ RPO WP	-	Proces odbywa się zgodnie ze schematem czynności powtarzalnej nr 3
3.	Pisemne przekazanie zaktualizowanej IW IZ RPO WP do IKPC	Wyznaczony pracownik DRP na stanowisku ds. systemu realizacji RPO	Nie dłużej niż 5 dni roboczych od przyjęcia przez ZWP zaktualizowanej IW IZ RPO WP	Potwierdzenie wysłania pisma	-	Przygotowanie pisma odbywa się zgodnie ze schematem czynności powtarzalnej nr 1 Zaktualizowana IW przekazywana jest wyłącznie w wersji elektronicznej. Jeśli zmiany dotyczą procedur związanych z procesem certyfikacji, zaktualizowana IW przekazywana jest w formie elektronicznej, w trybie rejestruj zmiany oraz uzasadnieniem zmian o charakterze merytorycznym.
4.	Opiniowanie zaktualizowanej IW IZ RPO WP	IKPC	7 dni roboczych	-	-	Uwagi zgłoszone przez IKPC, po ich uzgodnieniu z IZ są uwzględniane przy najbliższej aktualizacji IW. Korespondencja mająca na celu uzgodnienie uwag, przygotowana jest zgodnie ze schematem czynności powtarzalnej nr 1 i/lub odbywa się w formie elektronicznej. Uwagi IKPC wskazujące na potencjalną nieprawidłową realizację funkcji Instytucji Certyfikującej, są uwzględniane niezwłocznie.
5.	Przekazanie informacji o aktualizacji IW IZ RPO WP do Departamentów zaangażowanych w realizację RPO WP 2014-2020.	Wyznaczony pracownik DRP na stanowisku ds. systemu realizacji RPO	Po przyjęciu przez ZWP zaktualizowanej IW IZ RPO WP	Potwierdzenie wysłania pisma	-	Przygotowanie pisma odbywa się zgodnie ze schematem czynności powtarzalnej nr 1. Zaktualizowana IW wraz z załącznikami zamieszczana jest na dysku sieciowym.
6.	Wypełnienie oświadczenia o zapoznaniu się z treścią obowiązujących procedur	Pracownicy IZ zaangażowanie w realizacji RPO WP 2014-2020	10 dni roboczych od otrzymania informacji o aktualizacji IW IZ RPO WP	Wypełnione oświadczenia o zapoznaniu się z treścią obowiązujących procedur	Załącznik nr 2.1 Wzór oświadczenia o zapoznaniu się z treścią obowiązujących procedur	Dyrektorzy Departamentów zaangażowanych w realizację RPO zobowiązani są do gromadzenia oświadczeń pracowników o zapoznaniu się z treścią obowiązujących procedur

Zarządzanie Programem

7.	Przekazanie zaktualizowanej IW IZ RPO WP do IP RPO WP.	Wyznaczony pracownik DRP na stanowisku ds. systemu realizacji RPO	Po przyjęciu przez ZWP zaktualizowanej IW IZ RPO WP	Potwierdzenie wysłania pisma	-	Przygotowanie pisma odbywa się zgodnie ze schematem czynności powtarzalnej nr 1.
<p>Jeśli aktualizacja IW 2014-2020 powoduje konieczność wprowadzenia zmian do IW IP WUP/IW IP ZIT - należy przejść do procedury: 2.1.6.1 Procedura weryfikacji i akceptacji Instrukcji Wykonawczej Instytucji Pośredniczącej w realizacji RPO WP 2014-2020</p>						

2.1.5 Podpisywanie oraz aneksowanie porozumienia pomiędzy Instytucją Zarządzającą, a Instytucją Pośredniczącą

L.p.	Czynność	Osoba wykonująca czynność	Termin wykonania	Mechanizm kontrolny	Załącznik	Uwagi
2.1.5.1 Podpisywanie oraz aneksowanie porozumienia pomiędzy Instytucją Zarządzającą, a Instytucją Pośredniczącą						
Zawarcie porozumienia pomiędzy IZ a IP						
1.	Przygotowanie projektu <i>Porozumienia pomiędzy IZ RPO WP a IP</i>	Wyznaczony pracownik DRP na stanowisku ds. systemu realizacji RPO (w przypadku IP WUP) lub wyznaczony pracownik DRP na stanowisku ds. identyfikacji i wsparcia projektów pozakonkursowych (w przypadku IP ZIT) we współpracy z Biurem Prawnym	W terminie pozwalającym na przekazanie deklaracji gotowości do poddania się ocenie do dnia wynikającego z uzgodnień IZ z MliR.	Projekt <i>Porozumienia pomiędzy IZ RPO WP a IP</i>	-	-
2.	Przekazanie projektu <i>Porozumienia pomiędzy IZ RPO WP a IP</i> do właściwej IP w celu konsultacji zapisów dokumentu	Wyznaczony pracownik DRP na stanowisku ds. systemu realizacji RPO (w przypadku IP WUP) lub wyznaczony pracownik DRP na stanowisku ds. identyfikacji i wsparcia projektów pozakonkursowych (w przypadku IP ZIT)	Niezwłocznie po przygotowaniu projektu dokumentu	Potwierdzenie wysłania pisma	-	Przygotowanie pisma odbywa się zgodnie ze schematem czynności powtarzalnej nr 1.
3.	Konsultacje zapisów projektu <i>Porozumienia pomiędzy IZ RPO WP a IP</i>	IZ oraz IP	W terminie wyznaczonym przez IZ	Potwierdzenie prowadzenia korespondencji	-	W odpowiedzi na pismo IZ (o którym mowa w pkt. 2) IP przekazuje uwagi do projektu <i>Porozumienia pomiędzy IZ RPO WP a IP</i> w formie pisemnej, w terminie wyznaczonym przez IZ. Konsultacje prowadzone są drogą elektroniczną.

Zarządzanie Programem

						telefonicznie, a także w ramach spotkań IZ z przedstawicielami IP, celem wypracowania ostatecznych zapisów dokumentu.
4.	Przygotowanie <i>Porozumienia pomiędzy IZ RPO WP a IP</i>	Wyznaczony pracownik DRP na stanowisku ds. systemu realizacji RPO (w przypadku IP WUP) lub wyznaczony pracownik DRP na stanowisku ds. identyfikacji i wsparcia projektów pozakonkursowych (w przypadku IP ZIT)	Po uzgodnieniu zapisów <i>Porozumienia pomiędzy IZ RPO WP a IP</i>	<i>Porozumienie pomiędzy IZ RPO WP a IP</i>	-	-
5.	Przekazanie <i>Porozumienia pomiędzy IZ RPO WP a IP</i> do Biura Prawnego w celu jego akceptacji		Niezwłocznie po przygotowaniu dokumentu	Potwierdzenie wysłania pisma	-	Przygotowanie pisma odbywa się zgodnie ze schematem czynności powtarzalnej nr 1.
6.	Akceptacja dokumentu pod względem prawnym	Radca prawny	W terminie 3 dni roboczych od dnia otrzymania dokumentu	Porozumienie pomiędzy IZ RPO WP a IP paraflowane przez Radcę Prawnego	-	W przypadku uwag Biura Prawnego procedura powtarza się od pkt. 4, z uwzględnieniem uzgodnień odpowiednich zapisów z IP.
7.	Przedłożenie do zatwierdzenia przez Zarząd Województwa Podkarpackiego projektu uchwały w sprawie zawarcia <i>Porozumienia pomiędzy IZ RPO WP a IP</i>	Wyznaczony pracownik DRP na stanowisku ds. systemu realizacji RPO (w przypadku IP WUP) lub wyznaczony pracownik DRP na stanowisku ds. identyfikacji i wsparcia projektów pozakonkursowych (w przypadku IP ZIT)	W terminie pozwalającym na podjęcie uchwały na najbliższym posiedzeniu ZWP	Uchwała Zarządu Województwa Podkarpackiego w sprawie zawarcia <i>Porozumienia pomiędzy IZ RPO WP a IP</i>	-	Proces odbywa się zgodnie ze schematem czynności powtarzalnej nr 3.
8.	Podpisanie <i>Porozumienia pomiędzy IZ RPO WP a IP</i>	Osoba /osoby reprezentujące IP oraz dwóch członków Zarządu Województwa Podkarpackiego	Niezwłocznie po podjęciu przez ZWP uchwały w sprawie zawarcia <i>Porozumienia pomiędzy IZ RPO WP a IP</i>	<i>Porozumienie pomiędzy IZ RPO WP a IP</i> podpisane przez obie strony	-	W pierwszej kolejności porozumienie zostaje podpisane przez osobę/osoby reprezentujące IP, a następnie przez 2 członków ZWP.
Aneksowanie porozumienia pomiędzy IZ a IP						
1.	Przygotowanie projektu aneksu do <i>Porozumienia pomiędzy IZ RPO WP a IP</i>	Wyznaczony pracownik DRP na stanowisku ds. systemu realizacji RPO (w przypadku IP WUP) lub wyznaczony pracownik DRP na stanowisku ds. identyfikacji i wsparcia projektów pozakonkursowych (w przypadku IP ZIT)	Po zaistnieniu okoliczności uzasadniających aneksowanie <i>Porozumienia pomiędzy IZ RPO WP a IP</i>	Projekt aneksu do <i>Porozumienia pomiędzy IZ RPO WP a IP</i>	-	Zmiany porozumienia mogą zostać zainicjowane zarówno przez IZ, jak i przez IP RPO WP.

Zarządzanie Programem

2.	Przekazanie projektu aneksu do <i>Porozumienia pomiędzy IZ RPO WP a IP</i> do właściwej IP w celu konsultacji zapisów dokumentu	Wyznaczony pracownik DRP na stanowisku ds. systemu realizacji RPO (w przypadku IP WUP) lub wyznaczony pracownik DRP na stanowisku ds. identyfikacji i wsparcia projektów pozakonkursowych (w przypadku IP ZIT)	Niezwłocznie po przygotowaniu dokumentu	Potwierdzenie wysłania pisma	-	Przygotowanie pisma odbywa się zgodnie ze schematem czynności powtarzalnej nr 1.
3.	Konsultacje zapisów projektu aneksu do <i>Porozumienia pomiędzy IZ RPO WP a IP</i>	IZ oraz IP	W terminie wyznaczonym przez IZ	-	-	W odpowiedzi na pismo IZ (o którym mowa w pkt. 2) IP przekazuje uwagi do projektu aneksu do <i>Porozumienia pomiędzy IZ RPO WP a IP</i> w formie pisemnej, w terminie wyznaczonym przez IZ. Konsultacje prowadzone są drogą elektroniczną, telefonicznie, a także w ramach spotkań IZ z przedstawicielami IP, celem wypracowania ostatecznych zapisów dokumentu.
4.	Przygotowanie aneksu do <i>Porozumienia pomiędzy IZ RPO WP a IP</i>	Wyznaczony pracownik DRP na stanowisku ds. systemu realizacji RPO (w przypadku IP WUP) lub wyznaczony pracownik DRP na stanowisku ds. identyfikacji i wsparcia projektów pozakonkursowych (w przypadku IP ZIT)	Po uzgodnieniu zapisów aneksu do <i>Porozumienia pomiędzy IZ RPO WP a IP</i>	<i>Aneks do Porozumienia pomiędzy IZ RPO WP a IP</i>	-	-
5.	Przekazanie aneksu do <i>Porozumienia pomiędzy IZ RPO WP a IP</i> do Biura Prawnego w celu jego akceptacji	Wyznaczony pracownik DRP na stanowisku ds. identyfikacji i wsparcia projektów pozakonkursowych (w przypadku IP ZIT)	Niezwłocznie po przygotowaniu dokumentu	Potwierdzenie wysłania pisma	-	Przygotowanie pisma odbywa się zgodnie ze schematem czynności powtarzalnej nr 1.
6.	Akceptacja dokumentu pod względem prawnym	Radca prawny	W terminie 3 dni roboczych od dnia otrzymania dokumentu	-	-	W przypadku uwag Biura Prawnego procedura powtarza się od pkt. 4, z uwzględnieniem uzgodnień odpowiednich zapisów z IP RPO WP.
7.	Przedłożenie do zatwierdzenia przez Zarząd Województwa Podkarpackiego projektu uchwały w sprawie aneksowania <i>Porozumienia pomiędzy IZ RPO WP a IP</i>	Wyznaczony pracownik DRP na stanowisku ds. systemu realizacji RPO (w przypadku IP WUP) lub wyznaczony pracownik DRP na stanowisku ds. identyfikacji i wsparcia projektów pozakonkursowych (w przypadku IP ZIT)	W terminie pozwalającym na podjęcie uchwały na najbliższym posiedzeniu ZWP	Uchwała Zarządu Województwa Podkarpackiego w sprawie aneksowania <i>Porozumienia pomiędzy IZ RPO WP a IP</i>	-	Proces odbywa się zgodnie ze schematem czynności powtarzalnej nr 3.
8.	Podpisanie aneksu do <i>Porozumienia pomiędzy IZ RPO WP a IP</i>	Osoba /osoby reprezentujące IP oraz dwóch członków Zarządu Województwa Podkarpackiego	Niezwłocznie po podjęciu przez ZWP uchwały w sprawie aneksowania <i>Porozumienia</i>	<i>Aneks do Porozumienia pomiędzy IZ RPO WP a IP</i> podpisane przez obie strony	-	W pierwszej kolejności aneks zostanie podpisany przez osobę/osoby reprezentujące IP, a następnie przez 2 członków ZWP. Podpisany aneks przekazywany jest do DBF.

Zarządzanie Programem

			<i>pomiędzy IZ RPO WP a IP</i>			
--	--	--	--------------------------------	--	--	--

2.1.6 Weryfikacja i akceptacja Instrukcji Wykonawczej Instytucji Pośredniczącej

Instrukcja Wykonawcza IP RPO WP podlega weryfikacji i akceptacji przez IZ RPO WP pod względem zgodności z przepisami prawa wspólnotowego i krajowego, wytycznymi, zasadami i procedurami oraz Porozumieniem IZ RPO WP/IP RPO WP. IW może być przekazywana do zaakceptowania przez IZ etapowo.

L.p.	Czynność	Osoba wykonująca czynność	Termin wykonania	Mechanizm kontrolny	Załącznik	Uwagi
2.1.6.1 Procedura weryfikacji i zatwierdzania Instrukcji Wykonawczej Instytucji Pośredniczącej w realizacji RPO WP						
1.	Przekazanie projektu IW IP RPO WP do zatwierdzenia przez IZ	Wyznaczony pracownik IP WUP i IP ZIT	W terminie wyznaczonym przez IZ	Potwierdzenie wysłania maila	-	Dopuszcza się przekazywanie IW IP RPO WP do zatwierdzenia przez IZ etapowo. Projekt IW IP RPO WP przekazywany jest do IZ w formie elektronicznej.
2.	Uzgadnianie treści IW IP RPO WP w drodze czynności roboczych	Koordinację w tym zakresie wykonuje wyznaczony pracownik DRP na stanowisku ds. systemu realizacji RPO (w przypadku IW IP WUP) lub wyznaczony pracownik DRP na stanowisku ds. identyfikacji i wsparcia projektów pozakonkursowych (w przypadku IW IP ZIT) Weryfikacja IW IP RPO WP dokonywana jest przez właściwych merytorycznie pracowników DRP.	15 dni roboczych	Potwierdzenie prowadzenia korespondencji	-	Korespondencja mająca na celu uzgodnienie treści IW, przygotowywana jest zgodnie ze schematem czynności powtarzalnej nr 1 lub drogą elektroniczną. W procesie uzgadniania treści IW możliwe jest również organizowanie spotkań w którym udział biorą przedstawiciele IZ RPO WP i IP. Przekazanie dokumentu w ramach DRP odbywa się na podstawie notatki służbowej podpisanej przez kierownika oddziału RP-III (dot. IW IP WUP) oraz RP-II (dot. IW IP ZIT) lub drogą elektroniczną.
3.	Przekazanie informacji o wstępnym zatwierdzeniu IW IP RPO WP	Wyznaczony pracownik DRP na stanowisku ds. systemu realizacji RPO (w przypadku IW IP WUP) lub wyznaczony pracownik DRP na stanowisku ds.	Po uzgodnieniu treści IW IP RPO WP	Potwierdzenie wysłania pisma/maila	-	Przygotowanie pisma odbywa się zgodnie ze schematem czynności powtarzalnej nr 1.

Zarządzanie Programem

		identyfikacji i wsparcia projektów pozakonkursowych (w przypadku IW IP ZIT)				
4.	Prośba o przekazanie do IZ podpisanej wersji papierowej IW IP RPO WP	Wyznaczony pracownik DRP na stanowisku ds. systemu realizacji RPO (w przypadku IW IP WUP) lub wyznaczony pracownik DRP na stanowisku ds. identyfikacji i wsparcia projektów pozakonkursowych (w przypadku IW IP ZIT)	Przed planowanym zatwierdzeniem IW IP RPO WP przez ZWP	Potwierdzenie wysłania pisma/maila	-	Przygotowanie pisma odbywa się zgodnie ze schematem czynności powtarzalnej nr 1. IW IP RPO WP przekazywana jest do IZ w wersji papierowej (1 egz.) oraz w formie elektronicznej - zgodnej z wersją papierową
5.	Ostateczna weryfikacja IW IP RPO WP	2 wyznaczonych pracowników DRP na stanowisku ds. systemu realizacji RPO (w przypadku IW IP WUP) lub 2 wyznaczonych pracowników DRP na stanowisku ds. identyfikacji i wsparcia projektów pozakonkursowych (w przypadku IW IP ZIT) Kierownik oddziału ds. systemu realizacji RPO (w przypadku IW IP WUP) lub kierownik oddziału ds. identyfikacji i wsparcia projektów pozakonkursowych (w przypadku IW IP ZIT) Dyrektor/z-ca Dyrektora DRP	Do 5 dni roboczych	Wypełniona i podpisana lista sprawdzająca	Zał. nr 2.2 Wzór listy sprawdzającej do weryfikacji Instrukcji Wykonawczej IP	Właściwa komórka organizacyjna wypełnia listę sprawdzającą zgodnie z zakresem wykonywanych zadań. W przypadku braku akceptacji IW IP RPO WP, procedura powtarza się od pkt. 1. Wówczas sporządzane jest pismo i przekazywane do IP wraz z kopią listy sprawdzającej. Pismo sporządzane jest zgodnie ze schematem czynności powtarzalnej nr 1. W przypadku akceptacji IW przejść do pkt. 6.
6.	Przedłożenie do zatwierdzenia przez Zarząd Województwa Podkarpackiego projektu uchwały w sprawie zatwierdzenia IW IP RPO WP	Wyznaczony pracownik DRP na stanowisku ds. systemu realizacji RPO (w przypadku IW IP WUP) lub wyznaczony pracownik DRP na stanowisku ds. identyfikacji i wsparcia projektów	W terminie umożliwiającym podjęcie przez Zarząd Województwa uchwały	Uchwała Zarządu Województwa w sprawie zatwierdzenia IW IP RPO WP	-	Proces odbywa się zgodnie ze schematem czynności powtarzalnej nr 3.

Zarządzanie Programem

		pozakonkursowych (w przypadku IW IP ZIT)				
7.	Przekazanie informacji o zatwierdzonej IW IP RPO WP do WUP/ZIT	Wyznaczony pracownik DRP na stanowisku ds. systemu realizacji RPO (w przypadku IW IP WUP) lub wyznaczony pracownik DRP na stanowisku ds. identyfikacji i wsparcia projektów pozakonkursowych (w przypadku IW IP ZIT)	Niezwłocznie	Potwierdzenie wysłania pisma	-	Przygotowanie pisma odbywa się zgodnie ze schematem czynności powtarzalnej nr 1. Wraz z pismem, do IP przekazywana jest kopia listy sprawdzającej oraz kopia uchwały ZWP.
Weryfikacja i zatwierdzanie zmian do IW IP RPO WP odbywa się zgodnie z powyższą procedurą.						

2.1.7 Opiniowanie i zatwierdzanie dokumentów wytworzonych przez IP RPO WP

Niniejsze procedury dotyczą dokumentów opracowywanych przez Instytucję Pośredniczącą, które stanowią samodzielny dokument (nie są wkładką do dokumentu zbiorczego przygotowywanego przez IZ – takie procedury zostały ujęte w odpowiednich rozdziałach IW).

L.p.	Czynność	Osoba wykonująca czynność	Termin wykonania	Mechanizm kontrolny	Załącznik	Uwagi
2.1.7.1 Opiniowanie Ramowych Planów Działań RPO WP 2014-2020						
1.	Opracowanie projektu dokumentu i przekazanie go do IZ RPO WP	Wyznaczeni pracownicy IP WUP	W terminie co najmniej 30 dni przed posiedzeniem KM RPO WP, na którym dokument ma być zatwierdzany	Potwierdzenie wysłania pisma wraz z projektem dokumentu	-	Dokumenty przekazywane są do IZ w wersji papierowej (1 egz.) oraz w formie elektronicznej zgodnej z wersją papierową.
2.	Opiniowanie zapisów projektu dokumentu oraz przekazanie uwag do dokumentu (w tym przypadku przejść do pkt. 3). W przypadku braku uwag przejść do pkt. 4.	Wyznaczony pracownik DRP na stanowisku ds. programowania perspektywy 2014-2020	10 dni roboczych od otrzymania projektu dokumentu	-	-	Proces zmierzający do wypracowania ostatecznych zapisów dokumentu prowadzony jest drogą elektroniczną, telefonicznie, a także w ramach spotkań IZ z przedstawicielami IP WUP.
3.	Opracowanie projektu dokumentu z uwzględnieniem uwag IZ RPO WP i przekazanie go do IZ RPO WP	Wyznaczeni pracownicy IP WUP	W terminie 5 dni roboczych od otrzymania uwag od IZ	Potwierdzenie wysłania pisma wraz z projektem dokumentu uwzględniający uwagi IZ RPO WP	-	Dokumenty przekazywane są do IZ w wersji papierowej (1 egz.) oraz w formie elektronicznej - zgodnej z wersją papierową. W przypadku kolejnych uwag IZ RPO WP, procedura

Zarządzanie Programem

						powtarza się od pkt 2.
4.	Akceptacja dokumentu	Wyznaczony pracownik DRP na stanowisku ds. programowania perspektywy 2014-2020	Niezwłocznie po uzgodnieniu treści dokumentu	Potwierdzenie wysłania pisma /emaila do IP RPO WP	-	Przygotowanie pisma/emaila odbywa się zgodnie ze schematem czynności powtarzalnej nr 1.

L.p.	Czynność	Osoba wykonująca czynność	Termin wykonania	Mechanizm kontrolny	Załącznik	Uwagi
2.1.7.2 Procedura akceptowania projektu RPK IP WUP						
1.	Opracowanie projektu RPK IP WUP i przekazanie go do IZ RPO WP	Wyznaczeni pracownicy IP WUP	W terminie do 15 kwietnia roku obrachunkowego poprzedzającego rok obrachunkowy, na który sporządzany jest RPK IP WUP	Potwierdzenie wysłania na kopii pisma przewodniego	-	Projekt RPK IP WUP jest przekazywany do IZ RPO WP w wersji papierowej (1 egz.) oraz w formie elektronicznej na nośniku danych - zgodnej z wersją papierową.
2.	Weryfikacja zapisów projektu RPK IP WUP	Wyznaczony pracownik DRP na stanowisku ds. systemu realizacji RPO	W terminie umożliwiającym podjęcie uchwały przez ZWP przed dniem 8 maja roku obrachunkowego poprzedzającego rok obrachunkowy, na który sporządzany jest RPK IP WUP	Wypełniona i podpisana lista sprawdzająca	Załącznik nr 2.3 Lista sprawdzająca do przeprowadzenia przez Instytucję Zarządzającą RPO WP 2014-2020 weryfikacji projektu/aktualizacji Rocznej Planu Kontroli Wojewódzkiego Urzędu Pracy – Instytucji Pośredniczącej w realizacji Regionalnego Programu Operacyjnego Województwa Podkarpackiego na lata 2014-2020	Istnieje możliwość konsultacji zapisów dokumentu z innymi departamentami zaangażowanymi w realizację RPO WP. Proces zmierzający do wypracowania ostatecznych zapisów dokumentu prowadzony jest drogą elektroniczną, telefonicznie, a także w ramach spotkań IZ RPO WP z przedstawicielami IP WUP. W przypadku uwag IZ RPO WP przejść do pkt. 2a. W przypadku braku uwag IZ RPO WP przejść do pkt. 3.
Opcjonalnie: W przypadku uwag IZ RPO WP do treści przekazanego projektu RPK IP WUP						
2a.	Przekazanie uwag do projektu dokumentu	Wyznaczony pracownik DRP na stanowisku ds.	W terminie umożliwiającym podjęcie uchwały przez	Potwierdzenie wysłania pisma	-	Przygotowanie pisma odbywa się zgodnie ze schematem czynności powtarzalnej nr 1.

Zarządzanie Programem

		systemu realizacji RPO	ZWP przed dniem 8 maja roku obrachunkowego poprzedzającego rok obrachunkowy, na który sporządzany jest RPK IP WUP			
2b.	Opracowanie projektu dokumentu z uwzględnieniem uwag IZ RPO WP i przekazanie go do IZ RPO WP	Wyznaczeni pracownicy IP RPO WP	W terminie umożliwiającym podjęcie uchwały przez ZWP przed dniem 8 maja roku obrachunkowego poprzedzającego rok obrachunkowy, na który sporządzany jest RPK IP WUP	Potwierdzenie wysłania pisma wraz z projektem dokumentu uwzględniający uwagi IZ RPO WP	-	Projekt RPK IP WUP jest przekazywany do IZ RPO WP w wersji papierowej (1 egz.) oraz w formie elektronicznej na nośniku danych - zgodnej z wersją papierową.
2c.	Ponowna weryfikacja zapisów projektu RPK IP WUP	Wyznaczony pracownik DRP na stanowisku ds. systemu realizacji RPO	W terminie umożliwiającym podjęcie uchwały przez ZWP przed dniem 8 maja roku obrachunkowego poprzedzającego rok obrachunkowy, na który sporządzany jest RPK IP WUP	Wypełniona i podpisana lista sprawdzająca	Zał. nr 2.3 Lista sprawdzająca do przeprowadzenia przez Instytucję Zarządzającą RPO WP 2014-2020 weryfikacji projektu/aktualizacji Roczego Planu Kontroli Wojewódzkiego Urzędu Pracy – Instytucji Pośredniczącej w realizacji Regionalnego Programu Operacyjnego Województwa Podkarpackiego na lata 2014-2020	Istnieje możliwość konsultacji zapisów dokumentu z innymi departamentami zaangażowanymi w realizację RPO WP. Proces zmierzający do wypracowania ostatecznych zapisów dokumentu prowadzony jest drogą elektroniczną, telefonicznie, a także w ramach spotkań IZ RPO WP z przedstawicielami IP. W przypadku uwag IZ RPO WP przejść do pkt. 2a. W przypadku braku uwag IZ RPO WP przejść do pkt. 3.
3.	Przedłożenie do zatwierdzenia przez Zarząd Województwa Podkarpackiego projektu uchwały w sprawie akceptacji RPK IP WUP	Wyznaczony pracownik DRP na stanowisku ds. systemu realizacji RPO	W terminie umożliwiającym podjęcie uchwały przez ZWP przed dniem 8 maja roku obrachunkowego poprzedzającego rok obrachunkowy, na który sporządzany jest RPK IP WUP	Projekt uchwały w sprawie akceptacji RPK IP WUP	-	Proces odbywa się zgodnie ze schematem czynności powtarzalnej nr 3

Zarządzanie Programem

4.	Akceptacja dokumentu	Zarząd Województwa Podkarpackiego	W terminie do 8 maja roku obrachunkowego poprzedzającego rok obrachunkowy, na który sporządzany jest RPK IP WUP	Uchwała w sprawie akceptacji RPK IP WUP	-	Zapisy zaakceptowanego RPK IP WUP są włączane do RPK RPO WP, zgodnie z z rozdziałem 8.4.2 IW IZ RPO WP
5.	Pisemne przekazanie do IP WUP, informacji o akceptacji RPK IP WUP przez IZ RPO WP	Wyznaczony pracownik DRP na stanowisku ds. systemu realizacji RPO	W terminie 5 dni roboczych od dnia podjęcia uchwały w sprawie akceptacji RPK IP WUP	Potwierdzenie wysłania pisma z Kancelarii Ogólnej	-	Przygotowanie pisma odbywa się zgodnie ze schematem czynności powtarzalnej nr 1.
2.1.7.3 Procedura akceptowania aktualizacji RPK IP WUP						
1.	Opracowanie aktualizacji RPK IP WUP i przekazanie go do IZ RPO WP	Wyznaczeni pracownicy IP WUP	Po zaistnieniu okoliczności uzasadniających wprowadzenie zmian do RPK IP WUP	Potwierdzenie wysłania na kopii pisma przewodniego	-	Aktualizacja RPK IP WUP jest przekazywana do IZ RPO WP w wersji papierowej (1 egz.) oraz w formie elektronicznej na nośniku danych - zgodnej z wersją papierową.
2.	Weryfikacja zapisów aktualizacji RPK IP WUP	Wyznaczony pracownik DRP na stanowisku ds. systemu realizacji RPO	W terminie 5 dni roboczych od dnia otrzymania dokumentu z IP WUP	Wypełniona i podpisana lista sprawdzająca	Załącznik nr 2.3 Lista sprawdzająca do przeprowadzenia przez Instytucję Zarządzającą RPO WP 2014-2020 weryfikacji projektu/aktualizacji Roczego Planu Kontroli Wojewódzkiego Urzędu Pracy – Instytucji Pośredniczącej w realizacji Regionalnego Programu Operacyjnego Województwa Podkarpackiego na lata 2014-2020	Istnieje możliwość konsultacji zapisów dokumentu z innymi departamentami zaangażowanymi w realizację RPO WP. Proces zmierzający do wypracowania ostatecznych zapisów dokumentu prowadzony jest drogą elektroniczną, telefonicznie, a także w ramach spotkań IZ RPO WP z przedstawicielami IP WUP. W przypadku uwag IZ RPO WP przejść do pkt. 2a. W przypadku braku uwag IZ RPO WP przejść do pkt. 3.
<i>Opcjonalnie: W przypadku uwag IZ RPO WP do treści przekazanej aktualizacji RPK IP WUP</i>						
2a.	Przekazanie uwag do aktualizacji RPK IP WUP	Wyznaczony pracownik DRP na stanowisku ds. systemu realizacji RPO	W terminie 5 dni roboczych od dnia otrzymania dokumentu z IP WUP	Potwierdzenie wysłania pisma	-	Przygotowanie pisma odbywa się zgodnie ze schematem czynności powtarzalnej nr 1.

Zarządzanie Programem

2b.	Opracowanie aktualizacji dokumentu z uwzględnieniem uwag IZ RPO WP i przekazanie go do IZ RPO WP	Wyznaczeni pracownicy IP RPO WP	W terminie 5 dni roboczych od dnia otrzymania uwag od IZ RPO WP	Potwierdzenie wysłania pisma wraz z aktualizacją dokumentu uwzględniającą uwagi IZ RPO WP	-	Aktualizacja RPK IP WUP jest przekazywana do IZ RPO WP w wersji papierowej (1 egz.) oraz w formie elektronicznej na nośniku danych - zgodnej z wersją papierową.
2c.	Ponowna weryfikacja zapisów aktualizacji RPK IP WUP	Wyznaczony pracownik DRP na stanowisku ds. systemu realizacji RPO	W terminie 5 dni roboczych od dnia otrzymania dokumentu z IP WUP	Wypełniona i podpisana lista sprawdzająca	Załącz. nr 2.3 Lista sprawdzająca do przeprowadzenia przez Instytucję Zarządzającą RPO WP 2014-2020 weryfikacji projektu/aktualizacji Roczego Planu Kontroli Wojewódzkiego Urzędu Pracy – Instytucji Pośredniczącej w realizacji Regionalnego Programu Operacyjnego Województwa Podkarpackiego na lata 2014-2020	Istnieje możliwość konsultacji zapisów dokumentu z innymi departamentami zaangażowanymi w realizację RPO WP. Proces zmierzający do wypracowania ostatecznych zapisów dokumentu prowadzony jest drogą elektroniczną, telefonicznie, a także w ramach spotkań IZ RPO WP z przedstawicielami IP. W przypadku uwag IZ RPO WP przejść do pkt. 2a. W przypadku braku uwag IZ RPO WP przejść do pkt. 3.
3.	Przedłożenie do zatwierdzenia przez Zarząd Województwa Podkarpackiego projektu uchwały w sprawie akceptacji RPK IP WUP	Wyznaczony pracownik DRP na stanowisku ds. systemu realizacji RPO	Niezwłocznie po pozytywnej weryfikacji aktualizacji RPK IP WUP	Projekt uchwały w sprawie akceptacji RPK IP WUP	-	Proces odbywa się zgodnie ze schematem czynności powtarzalnej nr 3
4.	Akceptacja dokumentu	Zarząd Województwa Podkarpackiego	W terminie do 8 maja roku obrachunkowego poprzedzającego rok obrachunkowy, na który sporządzany jest RPK IP WUP	Uchwała w sprawie akceptacji RPK IP WUP	-	Zapisy zaakceptowanego RPK IP WUP są włączane do RPK RPO WP, zgodnie z rozdziałem 8.4.2 IW IZ RPO WP
5.	Pisemne przekazanie do IP WUP, informacji o akceptacji RPK IP WUP przez IZ RPO WP	Wyznaczony pracownik DRP na stanowisku ds. systemu realizacji RPO	W terminie 5 dni roboczych od dnia podjęcia uchwały w sprawie akceptacji RPK IP WUP	Potwierdzenie wysłania pisma z Kancelarii Głównej	-	Przygotowanie pisma odbywa się zgodnie ze schematem czynności powtarzalnej nr 1.

Zarządzanie Programem

2.1.8 Opiniowanie i aktualizowanie Strategii ZIT ROF

L.p.	Czynność	Osoba wykonująca czynność	Termin wykonania	Mechanizm kontrolny	Załącznik	Uwagi
2.1.8.1 Opiniowanie Strategii ZIT ROF						
1.	Opracowanie dokumentu Strategii ZIT ROF	Związek ZIT ROF	Termin uzależniony jest od postępu prac nad dokumentem opracowanym przez Związek ZIT	Uchwała ZIT ROF	-	Dokumenty przekazywane są do IZ RPO WP w wersji papierowej (1 egz.) oraz w formie elektronicznej na nośniku danych - zgodnej z wersją papierową.
2.	Opiniowanie zapisów Strategii ZIT ROF na podstawie konsultacji pisemnych z pracownikami departamentów urzędu i WUP	Wyznaczony pracownik DRP na stanowisku ds. identyfikacji i wsparcia projektów pozakonkursowych	W terminie 60 dni roboczych od otrzymania dokumentu zgodnie z Art. 30. Ust.5 pkt. 2 ustawy wdrożeniowej	Nadzór kierownika oddziału / Dyrektor Departamentu / zastępca Dyrektora Departamentu	Zał. nr 2.4 Wzór karty opinii Strategii ZIT ROF	W przypadku uwag do dokumentu przejść do pkt. 3. W przypadku braku uwag przejść do pkt. 4.
3.	Sporządzenie i przekazanie pisma do Związku ZIT na złożenie poprawionej Strategii ZIT ROF w wyznaczonym terminie	Wyznaczony pracownik DRP na stanowisku ds. identyfikacji i wsparcia projektów pozakonkursowych	W terminie 10 dni roboczych od rejestracji w kancelarii ogólnej UMWP	Potwierdzenie wysłania z Kancelarii ogólnej UMWP (za zwrotnym potwierdzeniem odbioru) / potwierdzenie odbioru na kopii pisma	-	Przygotowanie pisma odbywa się zgodnie ze schematem czynności powtarzalnej nr 2. Procedura powtarza się od pkt. 1.
4.	Sporządzenie i przesłanie pisma informującego o pozytywnym zaopiniowaniu Strategii ZIT ROF	Wyznaczony pracownik DRP na stanowisku ds. identyfikacji i wsparcia projektów pozakonkursowych	Cały proces opiniowania musi zostać zakończony w terminie 60 dni roboczych od otrzymania pierwotnej wersji dokumentu zgodnie z Art. 30. Ust.5 pkt. 2 ustawy wdrożeniowej	Potwierdzenie wysłania z Kancelarii ogólnej UMWP (za zwrotnym potwierdzeniem odbioru)/ potwierdzenie odbioru na kopii pisma	-	Przygotowanie pisma odbywa się zgodnie ze schematem czynności powtarzalnej nr 2.
2.1.8.2 Aktualizacja Strategii ZIT ROF						
1.	Przygotowanie zaktualizowanej wersji dokumentu Strategii ZIT ROF	Związek ZIT ROF	Po zaistnieniu okoliczności uzasadniających wprowadzenie zmian	Uchwała ZIT ROF	-	Dokumenty przekazywane są do IZ RPO WP w wersji papierowej (1 egz.) oraz w formie elektronicznej na nośniku danych - zgodnej z wersją papierową.
2.	Opiniowanie zapisów zaktualizowanego dokumentu Strategii ZIT ROF	Wyznaczony pracownik DRP na stanowisku ds. identyfikacji i wsparcia projektów pozakonkursowych	W terminie 60 dni roboczych od otrzymania dokumentu zgodnie z Art. 30. Ust.5 pkt. 2 ustawy wdrożeniowej	Nadzór kierownika oddziału / Dyrektor Departamentu / zastępca Dyrektora Departamentu	Zał. nr 2.4 Wzór karty opinii Strategii ZIT ROF	W przypadku uwag do dokumentu przejść do pkt. 3. W przypadku braku uwag przejść do pkt. 4

Zarządzanie Programem

3.	Sporządzenie i przekazanie pisma do Związku ZIT z wyznaczonym terminem na złożenie poprawionej Strategii ZIT ROF	Wyznaczony pracownik DRP na stanowisku ds. identyfikacji i wsparcia projektów pozakonkursowych	W terminie 10 dni roboczych od rejestracji w kancelarii ogólnej UMWP	Potwierdzenie wysłania z Kancelarii ogólnej UMWP (za zwrotnym potwierdzeniem odbioru)/ potwierdzenie odbioru na kopii pisma	-	Przygotowanie pisma odbywa się zgodnie ze schematem czynności powtarzalnej nr 2. Procedura powtarza się od pkt. 1.
4.	Sporządzenie i przesłanie pisma informującego o pozytywnym zaopiniowaniu zaktualizowanej Strategii ZIT ROF	Wyznaczony pracownik DRP na stanowisku ds. identyfikacji i wsparcia projektów pozakonkursowych	Cały proces opiniowania musi zostać zakończony w terminie 60 dni roboczych od otrzymania pierwotnej wersji dokumentu zgodnie z Art. 30. Ust.5 pkt. 2 ustawy wdrożeniowej	Potwierdzenie wysłania z Kancelarii ogólnej UMWP (za zwrotnym potwierdzeniem odbioru) / potwierdzenie odbioru na kopii pisma	-	Przygotowanie pisma odbywa się zgodnie ze schematem czynności powtarzalnej nr 2.

2.1.9 Opiniowanie i zatwierdzanie wytycznych programowych

L.p.	Czynność	Osoba wykonująca czynność	Termin wykonania	Mechanizm kontrolny	Załącznik	Uwagi
2.1.9.1 Opiniowanie i zatwierdzanie wytycznych programowych						
1.	Opracowanie projektu wytycznych programowych w ramach RPO WP 2014-2020	Pracownicy IZ – we współpracy. Koordynację w tym zakresie wykonuje wyznaczony pracownik DRP na stanowisku ds. systemu realizacji RPO	Po zaistnieniu okoliczności uzasadniających opracowanie dokumentu	Projekt wytycznych programowych w ramach RPO WP 2014-2020 podpisany przez Dyrektora/ Zastępcę Dyrektora	-	Przygotowanie dokumentu odbywa się zgodnie ze schematem czynności powtarzalnej nr 1 Dopuszcza się możliwość opracowania wytycznych programowych na wniosek IP RPO WP Opracowanie projektu wytycznych programowych obejmuje konsultację zapisów projektu dokumentu z departamentami zaangażowanymi w realizację RPO WP 2014-2020 oraz radcą prawnym. Korespondencja w tym zakresie odbywa się zgodnie ze schematem czynności powtarzalnej nr 1 i/lub drogą elektroniczną.
2.	Przedłożenie do zatwierdzenia przez ZWP projektu uchwały w sprawie przyjęcia projektu wytycznych programowych	Wyznaczony pracownik DRP na stanowisku ds. systemu realizacji RPO	W terminie umożliwiającym podjęcie przez ZWP uchwały	Uchwała ZWP w sprawie przyjęcia projektu wytycznych programowych	-	Proces odbywa się zgodnie ze schematem czynności powtarzalnej nr 3
3.	Przekazanie projektu wytycznych programowych do ministra właściwego do spraw rozwoju regionalnego celem stwierdzenia ich zgodności z wytycznymi horyzontalnymi	Wyznaczony pracownik DRP na stanowisku ds. systemu realizacji RPO	Po zatwierdzeniu przez ZWP projektu wytycznych	Potwierdzenie wysłania pisma	-	Przygotowanie pisma odbywa się zgodnie ze schematem czynności powtarzalnej nr 2

Zarządzanie Programem

4.	Przekazanie projektu wytycznych programowych do IP RPO WP, w celu wyrażenia opinii	Wyznaczony pracownik DRP na stanowisku ds. systemu realizacji RPO	Niezwłocznie po opracowaniu projektu dokumentu	Potwierdzenie wysłania pisma	-	Przygotowanie pisma odbywa się zgodnie ze schematem czynności powtarzalnej nr 1 IP RPO WP przekazują opinię w zakresie projektu wytycznych programowych w terminie wyznaczonym przez IZ RPO WP, nie krótszym niż 14 dni od otrzymania projektu wytycznych programowych. Nieprzekazanie opinii w wyznaczonym terminie oznacza rezygnację z prawa jej wyrażenia
5.	Przekazanie projektu wytycznych ministrowi właściwemu do spraw rozwoju regionalnego celem stwierdzenia ich zgodności z wytycznymi horyzontalnymi	Wyznaczony pracownik DRP na stanowisku ds. systemu realizacji RPO	Niezwłocznie po opracowaniu projektu dokumentu	Potwierdzenie wysłania pisma	-	Przygotowanie pisma odbywa się zgodnie ze schematem czynności powtarzalnej nr 1 Minister właściwy do spraw rozwoju regionalnego przekazuje informację w sprawie zgodności projektu wytycznych programowych z wytycznymi horyzontalnymi w terminie wyznaczonym przez IZ RPO WP, nie krótszym niż 14 dni od otrzymania projektu wytycznych programowych . W przypadku nieprzekazania stanowiska we wskazanym terminie uznaje się, że minister właściwy do spraw rozwoju regionalnego stwierdził zgodność wytycznych programowych z wytycznymi horyzontalnymi. W przypadku stwierdzenia niezgodności projektu wytycznych programowych z wytycznymi horyzontalnymi, procedura powtarza się od pkt 1 lub IZ RPO WP rezygnuje z wydania wytycznych.
6.	Przedłożenie do zatwierdzenia przez ZWP projektu uchwały w sprawie przyjęcia wytycznych programowych	Wyznaczony pracownik DRP na stanowisku ds. systemu realizacji RPO	W terminie umożliwiającym podjęcie przez ZWP uchwały	Uchwała ZWP w sprawie przyjęcia wytycznych programowych	-	Proces odbywa się zgodnie ze schematem czynności powtarzalnej nr 3
7.	Opublikowanie wytycznych programowych na stronie internetowej RPO WP	Wyznaczony pracownik DRP na stanowisku ds. komunikacji i promocji	Nie dłużej niż 3 dni robocze od przyjęcia przez ZWP wytycznych programowych	Wydruk zamieszczonej na stronie internetowej informacji	-	Proces odbywa się zgodnie ze schematem czynności powtarzalnej nr 4 Wydruk zamieszczonej na stronie internetowej informacji przechowywany jest w aktach sprawy
8.	Przekazanie informacji o przyjęciu przez ZWP wytycznych programowych do Departamentów zaangażowanych w realizację RPO WP 2014-2020 oraz IP RPO WP	Wyznaczony pracownik DRP na stanowisku ds. systemu realizacji RPO	Po przyjęciu przez ZWP wytycznych programowych	Potwierdzenie wysłania pisma	-	Przygotowanie pism odbywa się zgodnie ze schematem czynności powtarzalnej nr 1.
Wprowadzanie zmian do wytycznych programowych również odbywa się zgodnie z powyższą procedurą.						

Zarządzanie Programem

2.1.10 Realokacje środków w ramach RPO WP 2014-2020

L.p.	Czynność	Osoba wykonująca czynność	Termin wykonania	Mechanizm kontrolny	Załącznik	Uwagi
2.1.10.1 Procedura dokonywania realokacji środków w ramach RPO WP						
1.	Przekazanie do DRP pisemnego wniosku o dokonanie realokacji środków w ramach RPO WP 2014-2020	Wyznaczony pracownik DWP / DPI / IP WUP	Po zaistnieniu okoliczności uzasadniających dokonanie realokacji środków	Potwierdzenie wysłania pisma	-	Wniosek przygotowywany jest zgodnie ze schematem czynności powtarzalnej nr 1. Wniosek o dokonanie realokacji środków w ramach RPO WP 2014-2020 powinien zawierać: 1. uzasadnienie 2. propozycję kwot, które mają zostać przeniesione ze wskazaniem miejsca ich przeniesienia, 3. analizę wpływu realokacji środków na zmianę wartości wskaźników.
2.	Analiza wniosku o dokonanie realokacji środków i przekazanie do MliR oraz MF informacji o planowanym dokonaniu realokacji środków w ramach RPO WP 2014-2020	Wyznaczony pracownik DRP na stanowisku ds. rozliczeń finansowych	W terminie 7 dni roboczych od otrzymania wniosku	Potwierdzenie wysłania pisma	-	Przygotowanie pisma odbywa się zgodnie ze schematem czynności powtarzalnej nr 1. Analiza polega na sprawdzeniu dopuszczalności dokonania realokacji środków w oparciu o zapisy Kontraktu Terytorialnego (art. 9k). W trakcie weryfikacji wniosku o dokonanie realokacji środków wyznaczony pracownik DRP na stanowisku ds. rozliczeń finansowych zwraca się notatką służbową do Oddziału sprawozdawczości i monitoringu DRP o analizę informacji otrzymanej z DWP/DPI/IP WUP w zakresie wpływu wnioskowanej realokacji środków na zmianę wartości wskaźników. W przypadku stwierdzenia, że realokacja jest niedopuszczalna, informacja w tym zakresie przekazywana jest wnioskodawcy.
3.	Weryfikacja proponowanego przesunięcia środków	Pracownicy MliR i MF	14 dni roboczych	-	-	Jeśli w wyznaczony terminie MliR i MF nie zgłosi zastrzeżeń, IZ RPO WP może dokonać realokacji środków. W przypadku gdy MliR lub MF zgłosi zastrzeżenia prowadzona jest korespondencja pisemna (zgodnie ze schematem nr 1) i/lub elektroniczna, mająca na celu ustalenie wspólnego stanowiska. Jeśli MliR lub MF uzna proponowaną realokację środków za niedopuszczalną, informacja w tym zakresie przekazywana jest wnioskodawcy.
<i>Opcjonalnie: Jeżeli realokacja środków powoduje konieczność zmiany Decyzji KE w zakresie RPO WP 2014-2020 należy postępować zgodnie z procedurą 2.1.1.2 Zmiana zapisów RPO WP 2014-2020</i>						

Zarządzanie Programem

<i>Opcjonalnie: Jeżeli realokacja środków nie powoduje konieczności zmiany Decyzji KE w zakresie RPO WP 2014-2020</i>						
3a	Przedłożenie do zatwierdzenia przez Zarząd Województwa Podkarpackiego projektu uchwały w sprawie realokacji środków w ramach RPO WP 2014-2020	Wyznaczony pracownik DRP na stanowisku ds. ds. rozliczeń finansowych	W terminie umożliwiającym podjęcie przez ZWP uchwały	Uchwała Zarządu Województwa Podkarpackiego w sprawie realokacji środków w ramach RPO WP 2014-2020	-	Proces odbywa się zgodnie ze schematem czynności powtarzalnej nr 3
3b	Przekazanie kopii uchwały ZWP w sprawie realokacji środków w ramach RPO WP do DWP / DPI / IP WUP	Wyznaczony pracownik DRP na stanowisku ds. rozliczeń finansowych	Nie dłużej niż 3 dni robocze podjęcia przez ZWP uchwały o realokacji środków w ramach RPO WP 2014-2020	Potwierdzenie wysłania pisma	-	Przygotowanie pisma odbywa się zgodnie ze schematem czynności powtarzalnej nr 1 Z uwagi na to, że realokacje środków wpływają na zapisy SZOOP, kopia uchwały ZWP przekazywana jest również do oddziału właściwego w zakresie programowania perspektywy finansowej 2014-2020. Zmiany SZOOP spowodowane przez realokacje środków uwzględniane są przy najbliższej aktualizacji tego dokumentu.

2.2 Ewaluacja Programu

Przedstawione poniżej procesy dotyczące ewaluacji Programu wynikają z następujących dokumentów:

1. Projektu Wytycznych MliR w zakresie ewaluacji polityki spójności na lata 2014-2020 z 27.02.2015r.,
2. Zarządzenia nr 45/2015 Marszałka Województwa Podkarpackiego z dnia 12.06. 2015r. w sprawie określenia zasad udzielania zamówień publicznych o wartości szacunkowej nieprzekraczającej 30 000 euro dla projektów współfinansowanych z Regionalnego Programu Operacyjnego Województwa Podkarpackiego na lata 2014-2020 w ramach X osi priorytetowej Pomoc techniczna,
3. Zarządzenia nr 23/08 Marszałka Województwa Podkarpackiego z dnia 25.06.2008r. w sprawie ustalania zasad przygotowania i prowadzenia postępowań o udzielenie zamówień publicznych w Urzędzie Marszałkowskim Województwa Podkarpackiego oraz ustalenia Regulaminu pracy Komisji do przeprowadzenia postępowania o udzielenie zamówienia publicznego.

2.2.1 Grupa Sterująca Ewaluacją RPO WP 2014-2020

Zasady uczestnictwa, jak również zadania oraz organizacja trybu i prac działania Grupy zostaną określone Regulaminem GSE.

2.2.1.1 Powołanie GSE

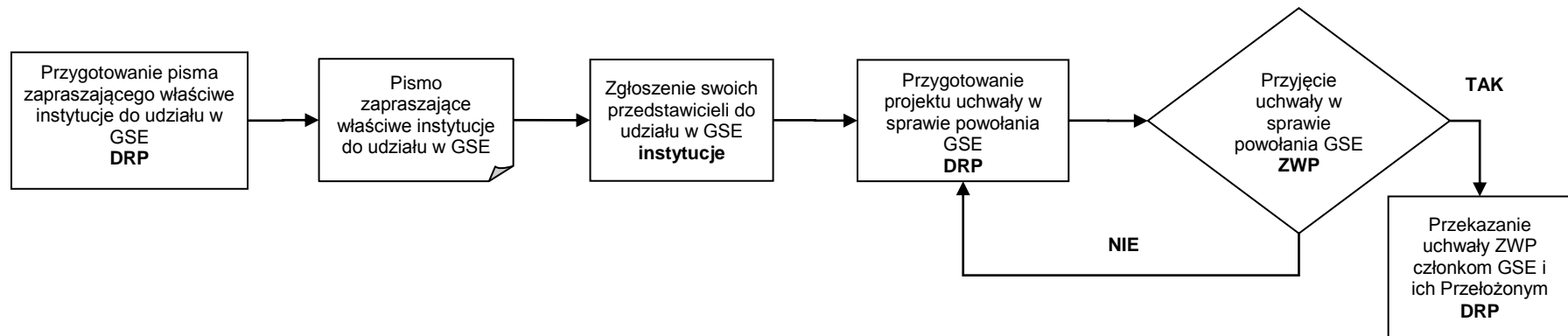

2.2.2 Plan ewaluacji RPO WP 2014-2020

2.2.2.1 Przygotowanie Planu ewaluacji RPO WP 2014-2020

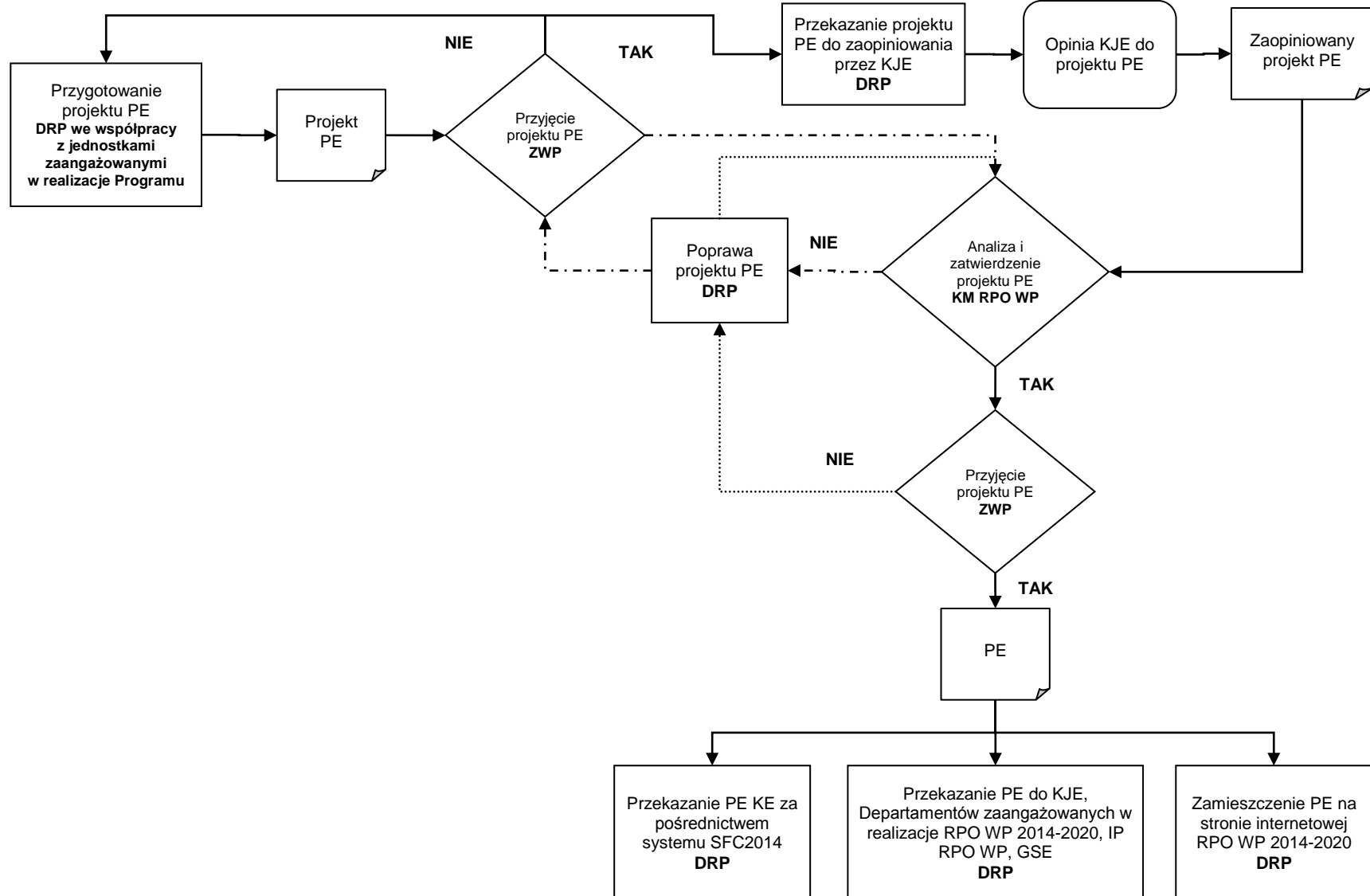

Zarządzanie Programem

L.p.	Czynność	Osoba wykonująca czynność	Termin wykonania	Mechanizm kontrolny	Załącznik	Uwagi
2.2.2.2 Aktualizacja Planu ewaluacji RPO WP 2014-2020						
1.	Sporządzenie, weryfikacja i akceptacja pisma do Departamentów zaangażowanych w realizację RPO WP 2014-2020, IP (WUP), IP (ZIT) dot. ewentualnych zmian w PE, potrzeb badawczych	Wyznaczony pracownik DRP na stanowisku ds. ewaluacji i analiz	Co najmniej raz w roku, nie później niż 10 października	Potwierdzenie wysłania z Kancelarii Ogólnej / potwierdzenie odbioru na kopii pism	-	Proces odbywa się zgodnie ze schematem czynności powtarzalnej nr 1. W przypadku zgłoszenia potrzeby przeprowadzenia ewaluacji ad-hoc właściwe Departamenty zaangażowane w realizację RPO WP 2014-2020/ IP (WUP)/ IP (ZIT) dodatkowo przedkładają opis przedmiotu i założeń badania, uwzględniający uzasadnienie jego realizacji oraz oczekiwane wyniki. Niniejszy zakres dot. także GSE oraz KM RPO WP.
2.	Sporządzenie, weryfikacja i akceptacja projektu zaktualizowanego PE, na podstawie wniosków Departamentów zaangażowanych w realizację RPO WP 2014-2020/ IP (WUP)/ IP (ZIT), GSE, KM RPO WP, KJE, KE lub decyzji JE	Wyznaczony pracownik DRP na stanowisku ds. ewaluacji i analiz	Nie dłużej niż w ciągu 15 dni roboczych od dnia otrzymania wniosku/ podjęcia decyzji	Zatwierdzony projekt zaktualizowanego PE.	-	Proces odbywa się zgodnie ze schematem czynności powtarzalnej nr 1. W przypadku KM RPO WP corocznie identyfikowane są zmiany PE oraz potrzeby badawcze.
3.	Konsultacje projektu zaktualizowanego PE z GSE	GSE	Nie dłużej niż 10 dni roboczych od dnia przekazania pisma informującego o konsultacjach	Lista obecności na spotkaniu/ potwierdzenie otrzymania pism/maili z uwagami zgłoszonymi w ramach konsultacji	-	Lista obecności na posiedzeniu/ pisma/maile przechowywane są w aktach sprawy.
4.	Sporządzenie, weryfikacja i akceptacja pisma do KJE przekazującego projekt zaktualizowanego PE do zaopiniowania	Wyznaczony pracownik DRP na stanowisku ds. ewaluacji i analiz	Nie później niż na 14 dni przed przekazaniem KM RPO WP do zatwierdzenia	Potwierdzenie wysłania z Kancelarii Ogólnej	-	Proces odbywa się zgodnie ze schematem czynności powtarzalnej nr 1. KJE przekazuje opinię do projektu zaktualizowanego PE nie później niż 7 dni od otrzymania dokumentu.
5.	Przedłożenie do zatwierdzenia przez Zarząd Województwa projektu uchwały w sprawie aktualizacji PE uwzględniającego opinię KJE	Wyznaczony pracownik DRP na stanowisku ds. ewaluacji i analiz	W terminie umożliwiającym podjęcie przez ZWP uchwały	Uchwała ZWP w sprawie aktualizacji PE	-	Proces odbywa się zgodnie ze schematem czynności powtarzalnej nr 3.

Zarządzanie Programem

6.	Zatwierdzenie zaktualizowanego PE przez KM RPO WP	KM RPO WP	Na najbliższym posiedzeniu KM RPO WP	Uchwała KM RPO WP w sprawie zatwierdzenia PE	-	Czynność wykonywana jest zgodnie z procedurą 13.1.1 Zwolywanie posiedzeń KM RPO WP i przekazywania materiałów. W przypadku nieprzyjęcia PE wyznaczony pracownik DRP wprowadza uwagi i rekomendacje Komitetu. PE po zatwierdzeniu przez ZWP w formie uchwały ponownie przedkładany jest do analizy i zatwierdzenia KM.
7.	Przygotowanie, weryfikacja i akceptacja pism do KJE, Departamentów zaangażowanych w realizację RPO WP 2014-2020, IP (WUP), IP (ZIT) i GSE przekazujących zaktualizowany PE	Wyznaczony pracownik DRP na stanowisku ds. ewaluacji i analiz	Nie dłużej niż w ciągu 10 dni roboczych od dnia zatwierdzenia zaktualizowanego PE	Potwierdzenie wysłania z Kancelarii Ogólnej / potwierdzenie odbioru na kopii pism/ potwierdzenie wysłania maili	-	Proces odbywa się zgodnie ze schematem czynności powtarzalnej nr 1.
8.	Przekazanie zaktualizowanego PE do KE za pomocą systemu SFC2014	Pracownik DRP posiadający uprawnienia do obsługi SFC2014	Nie dłużej niż 5 dni roboczych od dnia zatwierdzenia zaktualizowanego PE przez KM RPO WP	Potwierdzenie przekazania zaktualizowanego PE do KE za pomocą systemu SFC2014	-	
9.	Zamieszczenie na stronie internetowej zaktualizowanego PE	Wyznaczony pracownik DRP na stanowisku ds. komunikacji i promocji	Nie dłużej niż 3 dni robocze od dnia otrzymania informacji	Wydruk zamieszczonej na stronie internetowej informacji	-	Proces odbywa się zgodnie ze schematem czynności powtarzalnej nr 4. Wydruk informacji zamieszczonej na stronie internetowej przechowywany jest w aktach sprawy.

2.2.3 Realizacja ewaluacji

Departamenty zaangażowane w realizację RPO WP 2014-2020, IP (WUP) oraz IP (ZIT) współpracują z JE w zakresie badań ewaluacyjnych, również tych zleczanych przez inne instytucje zarządzające programami operacyjnymi, KJE oraz KE. Forma współpracy, jak również zakres niezbędnych danych określone są każdorazowo na potrzeby poszczególnych badań ewaluacyjnych.

Zadania GSE w tym zakresie określa Regulamin Grupy.

Zarządzanie Programem

L.p.	Czynność	Osoba wykonująca czynność	Termin wykonania	Mechanizm kontrolny	Załącznik	Uwagi
2.2.3.1 Przygotowanie ewaluacji i wybór wykonawcy (w przypadku ewaluacji zewnętrznej)						
Przygotowanie ewaluacji						
1.	Sporządzenie, weryfikacja i akceptacja Szczegółowego Opisu Przedmiotu Zamówienia, warunków udziału w postępowaniu, merytorycznych kryteriów oceny ofert i istotnych postanowień umowy oraz przekazanie dokumentów do konsultacji z Departamentami zaangażowanymi w realizację RPO WP 2014-2020, IP (WUP), IP (ZIT) (wg właściwości) oraz GSE	Wyznaczony pracownik DRP na stanowisku ds. ewaluacji i analiz	Nie później niż w ciągu 60 dni przed planowanym rozpoczęciem realizacji badania z uwzględnieniem założeń PE RPO WP 2014-2020	Potwierdzenie odbioru na kopii pisma/ potwierdzenie wysłania maila przekazującego pismo do GSE	-	Proces odbywa się zgodnie ze schematem czynności powtarzalnej nr 1. Kopia pisma, maila oraz materiały przekazane do konsultacji przechowywane są w aktach sprawy.
2.	Sporządzenie, weryfikacja i akceptacja Szczegółowego Opisu Przedmiotu Zamówienia, warunków udziału w postępowaniu, merytorycznych kryteriów oceny ofert i istotnych postanowień umowy uwzględniających uwagi i rekomendacje przedstawione przez Departamenty zaangażowane w realizację RPO WP 2014-2020, IP (WUP), IP (ZIT) i GSE	Wyznaczony pracownik DRP na stanowisku ds. ewaluacji i analiz		Podpisane dokumenty	-	Proces odbywa się zgodnie ze schematem czynności powtarzalnej nr 1. Kopie dokumentów znajdują się w aktach sprawy.
Wybór wykonawcy						
zgodnie z ustawą z dnia 29 stycznia 2004r. Prawo Zamówień Publicznych (DZ.U. z 2013, poz. 907 z późn. zm.) oraz procedurami wewnętrznymi UMWP w tym zakresie (Zarządzenie nr 23/08 Marszałka Województwa Podkarpackiego z dnia 25.06.2008r. w sprawie ustalania zasad przygotowania i prowadzenia postępowań o udzielenie zamówień publicznych w Urzędzie Marszałkowskim Województwa Podkarpackiego oraz ustalenia Regulaminu pracy Komisji do przeprowadzenia postępowania o udzielenie zamówienia publicznego).						
1.	Sporządzenie, weryfikacja i akceptacja wniosku o wszczęcie postępowania o udzielenie zamówienia publicznego na wykonanie badania ewaluacyjnego oraz	Wyznaczony pracownik DRP na stanowisku ds. ewaluacji i analiz	Nie dłużej niż 5 dni roboczych od dnia akceptacji dokumentacji przetargowej	Potwierdzenie odbioru na kopii wniosku	-	Proces odbywa się zgodnie ze schematem czynności powtarzalnej nr 1. Kopia wniosku znajduje się w aktach sprawy.

Zarządzanie Programem

	przekazanie do DBF(Skarbnika Województwa lub Głównego Księgowego UMWP) celem zatwierdzenia wniosku pod względem finansowym, a następnie do DOR (Kierownika zamawiającego) celem zatwierdzenia wniosku do realizacji					
2.	Realizacja wniosku o wszczęcie postępowania o udzielenie zamówienia publicznego – przygotowanie postępowania zgodnie z PZP przez Oddział zamówień publicznych DOR/ ogłoszenie postępowania/ wybór wykonawcy / podpisanie umowy z wykonawcą	Oddziału zamówień publicznych DOR oraz pracownicy DPR powołani do składu Komisji	Zgodnie z procedurami i terminami dot. zamówień publicznych określonymi w PZP	Dokumentacja przetargowa	-	Proces odbywa się zgodnie z PZP oraz procedurami wewnętrznymi UMWP w tym zakresie.
3.	Realizacja zamówienia publicznego na podstawie przekazanej przez DOR umowy zawartej z wykonawcą badania ewaluacyjnego	Wyznaczony pracownik DRP na stanowisku ds. ewaluacji i analiz	Zgodnie z zapisami umowy	Kopia umowy podpisanej z wykonawcą badania ewaluacyjnego	-	Dokumentacja przechowywana jest w aktach sprawy.
Wybór Wykonawcy w przypadku zamówień publicznych w stosunku do których nie stosuje się ustawy PZP zgodnie z Zarządzeniem nr 45/2015 Marszałka Województwa Podkarpackiego z dnia 12.06.2015r. w sprawie określenia zasad udzielania zamówień publicznych o wartości szacunkowej nieprzekraczającej 30 000 euro dla projektów współfinansowanych z Regionalnego Programu Operacyjnego Województwa Podkarpackiego na lata 2014-2020 w ramach X osi priorytetowej Pomoc techniczna						
1.	Sporządzenie, weryfikacja i akceptacja wniosku na wyrażenie zgody na wydatkowanie środków publicznych nieprzekraczających równowartości kwoty 30 000 euro oraz przekazanie do Kierownika Oddziału zamówień publicznych DOR w celu potwierdzenia pod kątem stosowania PZP, następnie do Skarbnika Województwa Podkarpackiego lub Głównego Księgowego UMWP celem zatwierdzenia pod kątem finansowym oraz do akceptacji Kierownika	Wyznaczony pracownik DRP na stanowisku ds. ewaluacji i analiz	Nie dłużej niż 5 dni roboczych od akceptacji dokumentacji zamówienia	Potwierdzenie odbioru na kopii wniosku	-	Dokumentacja postępowania przechowywana jest w aktach sprawy.

Zarządzanie Programem

	Zamawiającego					
2.	Realizacja wniosku o na wyrażenie zgody na wydatkowanie środków publicznych nieprzekraczających równowartości kwoty 30 000 euro – zamieszczenie zapytania ofertowego na stronie internetowej / przesłanie zaproszenia do złożenia oferty, wybór wykonawcy / sporządzenie sprawozdania ofertowego/ zamieszczenie sprawozdania ofertowego na stronie internetowej/ podpisanie umowy z wykonawcą	Wyznaczeni pracownicy DRP, członkowie ZWP/ osoba upoważniona przez ZWP w drodze uchwały do zawarcia umowy, Beneficjent/ Osoba upoważniona do reprezentowania Beneficjenta	Zgodnie z założeniami Zarządzenia nr 45/2015 Marszałka Województwa Podkarpackiego z dnia 12.06.2015r.	Dokumentacja zamówienia, potwierdzenie wysłania drogą mailową zaproszeń, wydruk zamieszczonego na stronie internetowej zapytania, złożone oferty, podpisana umowa , podpisane sprawozdanie ofertowe, wydruk umieszczonego na stronie internetowej sprawozdania ofertowego	-	Dokumentacja zamówienia przechowywana jest w aktach sprawy.
3.	Sporządzenie, weryfikacja i akceptacja pisma do DBF przekazującego podpisaną umowę celem zarejestrowania w Centralnym Rejestrze Umów, Porozumień i Zleceń	Wyznaczony pracownik DRP na stanowisku ds. ewaluacji i analiz	Nie dłużej niż 5 dni roboczych od daty zawarcia umowy z wykonawcą badania	Potwierdzenie odbioru na kopii pisma	-	Proces odbywa się zgodnie ze schematem czynności powtarzalnej nr 1. Kopia pisma przechowywana jest w aktach sprawy.

L.p.	Czynność	Osoba wykonująca czynność	Termin wykonania	Mechanizm kontrolny	Załącznik	Uwagi
2.2.3.2 Realizacja badania ewaluacyjnego zewnętrznego						
1.	Sporządzenie, weryfikacja i akceptacja pism do właściwych ze względu na zakres przedmiotowy badania Departamentów zaangażowanych w realizację RPO WP 2014-2020, IP (WUP), IP (ZIT) i GSE informującego o spotkaniu wstępnym z wykonawcą badania ewaluacyjnego	Wyznaczony pracownik DRP na stanowisku ds. ewaluacji i analiz	W terminie wynikającym z harmonogramu realizacji badania	Potwierdzenie wysłania z Kancelarii Ogólnej / potwierdzenie odbioru na kopii pism/ potwierdzenie wysłania maili	-	Proces odbywa się zgodnie ze schematem czynności powtarzalnej nr 1. Kopie pism i maile przechowywane są w aktach sprawy.
2.	Sporządzenie, weryfikacja i akceptacja pisma do właściwych ze względu na	Wyznaczony pracownik DRP na stanowisku ds. ewaluacji i		Potwierdzenie wysłania z Kancelarii Ogólnej / potwierdzenie odbioru na kopii	-	Proces odbywa się zgodnie ze schematem czynności powtarzalnej nr 1.

Zarządzanie Programem

	zakres przedmiotowy badania Departamentów zaangażowanych w realizację RPO WP 2014-2020, IP (WUP), IP (ZIT) i GSE przekazującego do konsultacji wstępny raport metodologiczny oraz informującego o terminie jego prezentacji	analiz
3.	Prezentacja/ konsultacje wstępnego raportu metodologicznego	JE, Departamenty zaangażowane w realizację RPO WP 2014-2020/ IP (WUP), IP (ZIT) i GSE, wykonawca badania
4.	Sporządzenie, weryfikacja i akceptacja notatki z oceny wstępnego raportu metodologicznego	Wyznaczony pracownik DRP na stanowisku ds. ewaluacji i analiz
5.	Sporządzenie, weryfikacja i akceptacja pisma z wynikami oceny wstępnego raportu metodologicznego i przekazanie go do wykonawcy	Wyznaczony pracownik DRP na stanowisku ds. ewaluacji i analiz
6.	Sporządzenie, weryfikacja i akceptacja notatki z oceny przekazanego raportu metodologicznego oraz pisma z wynikami tej oceny i przekazanie go do wykonawcy	Wyznaczony pracownik DRP na stanowisku ds. ewaluacji i analiz
7.	Monitorowanie postępu prac zespołu badawczego w ramach zleconego badania ewaluacyjnego, koordynacja współpracy instytucji zaangażowanych w proces ewaluacji, pomoc wykonawcy w zakresie dostępu do danych niezbędnych do przeprowadzenia oceny	Wyznaczony pracownik DRP na stanowisku ds. ewaluacji i analiz
8.	Sporządzenie, weryfikacja i akceptacja pism do właściwych ze względu na zakres przedmiotowy badania Departamentów zaangażowanych w realizację	Wyznaczony pracownik DRP na stanowisku ds. ewaluacji i analiz

pism/ potwierdzenie wysłania maili		Kopie pism i maile przechowywane są w aktach sprawy.
Lista obecności na prezentacji/ potwierdzenie otrzymania pism/maile z uwagami zgłoszonymi w ramach konsultacji	-	Lista obecności na prezentacji, pisma/maile przechowywane są w aktach sprawy.
Zatwierdzona notatka z oceny wstępnego raportu metodologicznego	-	Notatka przechowywana jest w aktach sprawy.
Potwierdzenie wysłania pisma z Kancelarii Ogólnej	-	Proces odbywa się zgodnie ze schematem czynności powtarzalnej nr 1. Kopia pisma przechowywana jest w aktach sprawy.
Zatwierdzona notatka z oceny raportu metodologicznego, potwierdzenie wysłania pisma z Kancelarii Ogólnej	-	Proces odbywa się zgodnie ze schematem czynności powtarzalnej nr 1. Notatka i kopia pisma przechowywane są w aktach sprawy. W przypadku braku zastrzeżeń sporządzane jest pismo ws. akceptacji raportu metodologicznego, natomiast w przypadku stwierdzenia przez JE dalszych uwag sporządzane jest pismo z ich wyszczególnieniem.
Na podstawie zaakceptowanego raportu metodologicznego.	-	Korespondencja z wykonawcą przechowywana jest w aktach sprawy.
Potwierdzenie wysłania z Kancelarii Ogólnej / potwierdzenie odbioru na kopii pism/ potwierdzenie wysłania maili	-	Proces odbywa się zgodnie ze schematem czynności powtarzalnej nr 1. Kopie pism i maile przechowywane są w aktach sprawy.

Zarządzanie Programem

	RPO WP 2014-2020, IP (WUP), IP (ZIT) i GSE przekazującego do konsultacji wstępny raport końcowy oraz informującego o terminie jego prezentacji					
9.	Prezentacja/ konsultacje wstępnego raportu końcowego	JE, Departamenty zaangażowane w realizację RPO WP 2014-2020, IP (WUP), IP (ZIT) i GSE, wykonawca badania		Lista obecności na prezentacji/ potwierdzenie otrzymania pism/maili z uwagami zgłoszonymi w ramach konsultacji	-	Lista obecności na prezentacji, pisma/maile przechowywane są w aktach sprawy.
10.	Sporządzenie, weryfikacja i akceptacja notatki z oceny wstępnego raportu końcowego	Wyznaczony pracownik DRP na stanowisku ds. ewaluacji i analiz		Zatwierdzona notatka z oceny wstępnego raportu końcowego	-	Proces odbywa się zgodnie ze schematem czynności powtarzalnej nr 1. Notatka przechowywana jest w aktach sprawy.
11.	Sporządzenie, weryfikacja i akceptacja pisma z wynikami oceny wstępnego raportu końcowego i przekazanie go do wykonawcy	Wyznaczony pracownik DRP na stanowisku ds. ewaluacji i analiz		Potwierdzenie wysłania pisma z Kancelarii Ogólnej	-	Proces odbywa się zgodnie ze schematem czynności powtarzalnej nr 1. Kopia pisma przechowywana jest w aktach sprawy.
12.	Podpisanie protokołu odbioru	Pracownicy wyznaczeni do odbioru zadania	W terminie wynikającym z umowy	Podpisany protokół odbioru.	-	Protokół odbioru przechowywany jest w aktach sprawy. W przypadku stwierdzenia przez JE dalszych uwag do ostatecznej wersji raportu końcowego sporządzany jest protokół z zastrzeżeniami, zgodnie z zapisami umowy.
13.	Sporządzenie, weryfikacja i akceptacja Karty oceny procesów i wyników badania ewaluacyjnego	Wyznaczony pracownik DRP na stanowisku ds. ewaluacji i analiz	Nie dłużej niż 5 dni roboczych od podpisania protokołu odbioru	Podpisana Karta oceny procesu i wyników badania ewaluacyjnego	Załącznik nr 2.5 Karta oceny i wyników badania ewaluacyjnego	Proces odbywa się zgodnie ze schematem czynności powtarzalnej nr 1. Karta przechowywana jest w aktach sprawy.

L.p.	Czynność	Osoba wykonująca czynność	Termin wykonania	Mechanizm kontrolny	Załącznik	Uwagi
2.2.3.3 Realizacja badania ewaluacyjnego wewnętrznego						
1.	Opracowanie, weryfikacja i akceptacja wstępnego raportu metodologicznego oraz pisma do właściwych ze względu na zakres przedmiotowy badania Departamentów zaangażowanych w realizację RPO WP 2014-	Wyznaczony pracownik DRP na stanowisku ds. ewaluacji i analiz	Nie później niż w ciągu 90 dni przed planowanym rozpoczęciem badania, z uwzględnieniem założeń PE RPO WP 2014-2020	Potwierdzenie wysłania z Kancelarii Ogólnej / potwierdzenie odbioru na kopii pism/ potwierdzenie wysłania maili, zatwierdzony wstępny raport metodologiczny	-	Proces odbywa się zgodnie ze schematem czynności powtarzalnej nr 1. Kopie pism i dokument przechowywany jest w aktach sprawy.

Zarządzanie Programem

	2020, IP (WUP), IP (ZIT) i GSE przekazującego raport do konsultacji/ informującego o terminie jego prezentacji					
2.	Prezentacja/ konsultacje wstępnego raportu metodologicznego	JE, Departamenty zaangażowane w realizację RPO WP 2014-2020, IP (WUP), IP (ZIT), GSE	W terminie wynikającym z harmonogramu realizacji badania	Lista obecności na prezentacji/ potwierdzenie otrzymania pism/maili z uwagami zgłoszonymi w ramach konsultacji	-	Lista obecności na prezentacji/ pisma/maile przechowywane są w aktach sprawy.
3.	Opracowanie, weryfikacja i akceptacja raportu metodologicznego	Wyznaczony pracownik DRP na stanowisku ds. ewaluacji i analiz		Zatwierdzony raport metodologiczny	-	Proces odbywa się zgodnie ze schematem czynności powtarzalnej nr 1. Dokument przechowywany jest w aktach sprawy.
4.	Realizacja badania ewaluacyjnego	Wyznaczeni pracownicy DRP na stanowisku ds. ewaluacji i analiz		Na podstawie zaakceptowanego raportu metodologicznego	-	
5.	Opracowanie, weryfikacja i akceptacja wstępnego raportu końcowego oraz pism do właściwych ze względu na zakres przedmiotowy badania Departamentów zaangażowanych w realizację RPO WP 2014-2020, IP (WUP), IP (ZIT) i GSE przekazującego dokument do konsultacji/ informującego o terminie jego prezentacji	Wyznaczony pracownik DRP na stanowisku ds. ewaluacji i analiz		Potwierdzenie wysłania z Kancelarii Ogólnej / potwierdzenie odbioru na kopii pism/ potwierdzenie wysłania maili, zatwierdzony wstępny raport końcowy	-	Proces odbywa się zgodnie ze schematem czynności powtarzalnej nr 1. Kopie pism i dokument przechowywany jest w aktach sprawy.
6.	Prezentacja/ konsultacje wstępnego raportu końcowego	JE, Departamenty zaangażowane w realizację RPO WP 2014-2020, IP (WUP), IP (ZIT) i GSE		Lista obecności na prezentacji/ potwierdzenie otrzymania pism/maili z uwagami zgłoszonymi w ramach konsultacji	-	Lista obecności na prezentacji/ pisma/maile przechowywane są w aktach sprawy.
7.	Opracowanie, weryfikacja i akceptacja raportu końcowego	Wyznaczony pracownik DRP na stanowisku ds. ewaluacji i analiz		Zatwierdzony raport końcowy.	-	Proces odbywa się zgodnie ze schematem czynności powtarzalnej nr 2. Dokument przechowywany jest w aktach sprawy.
8.	Wypełnienie Karty oceny procesu i wyników badania ewaluacyjnego	Przewodniczący GSE/ wyznaczony przez niego członek GSE	W terminie do 5 dni roboczych od dnia zatwierdzenia raportu końcowego	Podpisana Karta oceny procesu i wyników badania ewaluacyjnego	Załącznik nr 2.5 Karta oceny i wyników badania ewaluacyjnego	Karta przechowywana jest w aktach sprawy.

Zarządzanie Programem

2.2.4 Rozpowszechnianie wyników ewaluacji

L.p.	Czynność	Osoba wykonująca czynność	Termin wykonania	Mechanizm kontrolny	Załącznik	Uwagi
2.2.4.1 Rozpowszechnianie wyników ewaluacji						
1 a.	Przekazanie raportu końcowego wraz z głównymi załącznikami z badania ewaluacyjnego do DG w ramach KE za pomocą systemu SFC2014	Pracownik DRP posiadający uprawnienia do obsługi SFC2014	Nie dłużej niż 10 dni roboczych od daty podpisania protokołu odbioru w przypadku ewaluacji zewnętrznej/akceptacji raportu końcowego w przypadku ewaluacji wewnętrznej	Potwierdzenie przekazania raportu końcowego do DG w ramach KE za pomocą SFC2014	-	Rozpowszechnieniu podlega przede wszystkim raport końcowy, raport metodologiczny oraz streszczenie badania ewaluacyjnego, także w języku angielskim.
1b.	Przygotowanie, weryfikacja i akceptacja pism do KJE, Departamentów zaangażowanych w realizację RPO WP 2014-2020, IP WUP, IP ZIT i GSE przekazujących raport końcowy wraz z głównymi załącznikami	Wyznaczony pracownik DRP na stanowisku ds. ewaluacji i analiz		Potwierdzenie wysłania z Kancelarii Ogólnej / potwierdzenie odbioru na kopii pism/ potwierdzenie wysłania maili	-	Proces odbywa się zgodnie ze schematem czynności powtarzalnej nr 1. Kopie pism i maile przechowywane są w aktach sprawy. Dodatkowo do KJE przedkładana jest także Karta oceny procesu i wyników badania.
1c.	Zamieszczenie na stronie internetowej informacji o badaniu ewaluacyjnym	Wyznaczony pracownik DRP na stanowisku ds. komunikacji i promocji	Nie dłużej niż 3 dni robocze od dnia otrzymania informacji	Wydruk zamieszczonej na stronie internetowej informacji	-	Proces odbywa się zgodnie ze schematem czynności powtarzalnej nr 4. Wydruk informacji zamieszczonej na stronie internetowej przechowywany jest w aktach sprawy.
2.	Zapoznanie KM RPO WP z raportem końcowym badania	KM RPO WP	W terminie posiedzeń KM RPO WP	Informacja w protokole o zapoznaniu KM RPO WP z wynikami badania	-	Czynność wykonywana jest zgodnie z procedurą 13.1.1 Zwoływanie posiedzeń KM RPO WP i przekazywania materiałów.

2.2.5 Wykorzystanie wyników ewaluacji

Departamenty zaangażowane w realizację RPO WP 2014-2020, IP (WUP) oraz IP (ZIT) uczestniczą w procesie wykorzystania wyników badań ewaluacyjnych, również tych zidentyfikowanych w ramach ewaluacji przeprowadzonych przez instytucje zarządzające innych programów operacyjnych, KJE oraz KE.

Zadania GSE w tym zakresie określa Regulamin Grupy.

Zmiana przyjętej uchwałą ZWP Tabeli wdrażania rekomendacji badania ewaluacyjnego wymaga zachowania procedury jej przyjmowania.

Zarządzanie Programem

L.p.	Czynność	Osoba wykonująca czynność	Termin wykonania	Mechanizm kontrolny	Załącznik	Uwagi
2.2.5.1 Przyjmowanie i wdrażanie rekomendacji						
1a.	Przygotowanie, weryfikacja i akceptacja pism do Departamentów zaangażowanych w realizację RPO WP i IP WUP, IP ZIT (wg właściwości) oraz GSE informujących o spotkaniu lub przekazującym do konsultacji Tabelę rekomendacji badania ewaluacyjnego	Wyznaczony pracownik DRP na stanowisku ds. ewaluacji i analiz	Nie dłużej niż 15 dni roboczych od daty podpisania protokołu odbioru w przypadku ewaluacji zewnętrznej/ akceptacji raportu końcowego w przypadku ewaluacji wewnętrznej	Potwierdzenie wysłania z Kancelarii Ogólnej / potwierdzenie odbioru na kopii pism/ potwierdzenie wysłania maili	Załącznik nr 2.6 Tabela wdrażania rekomendacji badania ewaluacyjnego	Proces odbywa się zgodnie ze schematem czynności powtarzalnej nr 1. Kopie pism znajdują się w aktach sprawy.
1b.	Przygotowanie, weryfikacja i akceptacja pisma do KJE przekazującego zidentyfikowane w ramach badań rekomendacje horyzontalne i pozasystemowe celem dalszego procedowania	Wyznaczony pracownik DRP na stanowisku ds. ewaluacji i analiz		Potwierdzenie wysłania z Kancelarii Ogólnej	-	Proces odbywa się zgodnie ze schematem czynności powtarzalnej nr 1. Kopia pisma znajduje się w aktach sprawy.
2.	Spotkanie/ konsultacje Tabeli wdrażania rekomendacji badania ewaluacyjnego	JE, Departamenty zaangażowane w realizację RPO WP 2014-2020, IP (WUP), IP (ZIT), GSE	Nie dłużej niż 10 dni roboczych od dnia przekazania pisma informującego o spotkaniu lub przekazującego Tabelę wdrażania rekomendacji badania ewaluacyjnego do konsultacji	Lista obecności na spotkaniu/ potwierdzenie otrzymania pism/maili dot. sposobu wdrożenia rekomendacji zgłoszone w ramach konsultacji	-	Lista obecności na spotkaniu, pisma/maile ws. sposobu wdrożenia rekomendacji przechowywane są w aktach sprawy. W spotkaniu może uczestniczyć wykonawca badania ewaluacyjnego.
3.	Przedłożenie do zatwierdzenia przez Zarząd Województwa projektu uchwały w sprawie przyjęcia Tabeli wdrażania rekomendacji badania ewaluacyjnego	Wyznaczony pracownik DRP na stanowisku ds. ewaluacji i analiz	W terminie umożliwiającym podjęcie przez ZWP uchwały	Uchwała ZWP w sprawie przyjęcia Tabeli wdrażania rekomendacji badania ewaluacyjnego	-	Proces odbywa się zgodnie ze schematem czynności powtarzalnej nr 3. Uchwała przechowywana jest w aktach sprawy. Członkowie ZWP otrzymują wraz z projektem uchwały także streszczenie badania zawierające syntetyczne zestawienie wniosków i rekomendacji.
4.	Przygotowanie, weryfikacja i akceptacja pism do Departamentów zaangażowanych w	Wyznaczony pracownik DRP na stanowisku ds. ewaluacji i analiz	Nie dłużej niż 5 dni roboczych od otrzymania podpisanej przez Marszałka	Potwierdzenie wysłania z Kancelarii Ogólnej / potwierdzenie odbioru na kopii pism/ potwierdzenie wysłania	-	Proces odbywa się zgodnie ze schematem czynności powtarzalnej nr 1. Kopie pism i maile przechowywane są w aktach sprawy.

Zarządzanie Programem

	realizację RPO WP i IP WUP, IP ZIT (wg właściwości) oraz GSE przekazującą przyjętą uchwałą ZWP Tabelę wdrażania rekomendacji badania ewaluacyjnego celem wdrożenia zawartych w niej rekomendacji		Województwa Podkarpackiego uchwały	maili		
5.	Umieszczenie rekomendacji w bazie informatycznej SWR	Wyznaczony pracownik DRP na stanowisku ds. ewaluacji i analiz		Potwierdzenie umieszczenia rekomendacji w bazie informacyjnej SWR	-	Wydruk z bazy informatycznej SWR przechowywany jest w aktach sprawy.
6.	Zamieszczenie na stronie internetowej RPO WP przyjętej uchwałą Tabeli wdrażania rekomendacji badania ewaluacyjnego oraz uzupełnionej Bazy badań ewaluacyjnych IZ RPO WP	Wyznaczony pracownik DRP na stanowisku ds. komunikacji i promocji	Nie dłużej niż 3 dni robocze od dnia otrzymania informacji	Wydruk zamieszczonej na stronie internetowej informacji	Załącznik nr 2.7 Baza badań ewaluacyjnych IZ RPO WP	Proces odbywa się zgodnie ze schematem czynności powtarzalnej nr 4. Wydruk informacji zamieszczonej na stronie internetowej przechowywany jest w aktach sprawy.
7.	Zapoznanie KM RPO WP z Tabelą wdrażania rekomendacji badania ewaluacyjnego	KM RPO WP	W terminie posiedzeń KM RPO WP	Informacja w protokole o zapoznaniu KM RPO WP z Tabelą wdrażania rekomendacji badania ewaluacyjnego	-	Czynność wykonywana jest zgodnie z procedurą 13.1.1 Zwoływanie posiedzeń KM RPO WP i przekazywania materiałów.

L.p.	Czynność	Osoba wykonująca czynność	Termin wykonania	Mechanizm kontrolny	Załącznik	Uwagi
2.2.5.2 Monitorowanie wdrażania rekomendacji						
1a	Przekazanie informacji nt. wdrożenia rekomendacji	Adresat rekomendacji	Niezwłocznie po zakończeniu wdrażania rekomendacji, zgodnie z terminem wynikającym z przyjętej uchwałą ZWP Tabelą wdrażania rekomendacji badania ewaluacyjnego	Pismo od adresatów rekomendacji dot. ich wdrożenia	-	Pisma przechowywane są w aktach sprawy
1b	Przygotowanie, weryfikacja i akceptacja pisma do adresatów dot. postępów we wdrażaniu rekomendacji	Wyznaczony pracownik DRP na stanowisku ds. ewaluacji i analiz	Co najmniej raz w roku	Potwierdzenie wysłania z Kancelarii Ogólnej / potwierdzenie odbioru na kopii pism	-	Proces odbywa się zgodnie ze schematem czynności powtarzalnej nr 1. Kopie pism i maili znajdują się w aktach sprawy.

Zarządzanie Programem

2.	Zmiana statusu rekomendacji w Bazie informatycznej SWR	Wyznaczony pracownik DRP na stanowisku ds. ewaluacji i analiz	Nie dłużej niż 5 dni roboczych od dnia otrzymania pism od adresatów dot. stanu wdrożenia rekomendacji	Potwierdzenie zmiany statusu rekomendacji w Bazie informatycznej SWR	-	Wydruk z Bazy informatycznej SWR przechowywany jest w aktach sprawy.
3.	Zamieszczenie na stronie internetowej zaktualizowanej Bazy badań ewaluacyjnych IZ RPO WP	Wyznaczony pracownik DRP na stanowisku ds. komunikacji i promocji	Nie dłużej niż 3 dni robocze od dnia otrzymania informacji	Wydruk zamieszczonej na stronie internetowej informacji	Załącznik nr 2.7 Baza badań ewaluacyjnych IZ RPO WP	Proces odbywa się zgodnie ze schematem czynności powtarzalnej nr 4. Wydruk informacji zamieszczonej na stronie internetowej przechowywany jest w aktach sprawy.
4.	Sporządzenie, weryfikacja i akceptacja raportu oraz przekazanie do GSE	Wyznaczony pracownik DRP na stanowisku ds. ewaluacji i analiz	Co najmniej raz w roku	Potwierdzenie wysłania z Kancelarii Ogólnej / potwierdzenie odbioru na kopii pism/ potwierdzenie wysłania maili	-	Proces odbywa się zgodnie ze schematem czynności powtarzalnej nr 1. Pisma/ maile przechowywane są w aktach sprawy. Opracowywany raport zawiera informacje m.in. nt. postępów we wdrażaniu rekomendacji z badań ewaluacyjnych.
5.	Zapoznanie KM RPO WP z raportem	KM RPO WP	W terminie posiedzeń KM RPO WP	Informacja w protokole o zapoznaniu KM RPO WP z raportem	-	Czynność wykonywana jest zgodnie z procedurą 13.1.1 Zwoływanie posiedzeń KM RPO WP i przekazywania materiałów.

2.3 Procedury dotyczące interpretacji zapisów

W przypadku stwierdzenia niejasności powodujących rozbieżne interpretacje zapisów RPO WP lub SZOOP, DRP na wniosek Dyrektora DWP/DPI/IP WUP/IP ZIT przedstawia stanowisko odnośnie zapisów, co do których wystąpiły wątpliwości interpretacyjne. DRP sporządza również opinie w zakresie kwalifikowalności wydatków.

L.p.	Czynność	Osoba wykonująca czynność	Termin wykonania	Mechanizm kontrolny	Załącznik	Uwagi
2.3.1 Udzielanie interpretacji zapisów RPO WP 2014-2020 oraz Szczegółowego Opisu Osi Priorytetowych RPO WP 2014-2020						
1.	Przekazanie do DRP pisemnej prośby o interpretację zapisów, co do których wystąpiły wątpliwości interpretacyjne	Wyznaczony pracownik DWP / DPI / IP WUP / IP ZIT	Po zaistnieniu okoliczności uzasadniających wystąpienie	Potwierdzenie wysłania na kopii pisma	-	Proces odbywa się zgodnie ze schematem czynności powtarzalnej nr 1. Prośba o interpretację zawiera: 1. Przytoczenie zapisów budzących wątpliwości 2. Wskazanie istniejących wątpliwości 3. Propozycję interpretacji budzących wątpliwości zapisów.
2.	Przekazanie do DWP / DPI / IP RPO WP pisemnego stanowiska odnośnie interpretacji zapisów budzących wątpliwości	Wyznaczony pracownik DRP na stanowisku ds. programowania perspektywy 2014-2020	Nie dłużej niż 30 dni kalendarzowych	Potwierdzenie wysłania na kopii pisma	-	Proces odbywa się zgodnie ze schematem czynności powtarzalnej nr 1. W przypadku spraw o znacznym stopniu

Zarządzanie Programem

						skomplikowania, DRP może wystąpić o zewnętrzną opinię do instytucji właściwej ze względu na przedmiot zagadnienia (np.: KE, MliR, KRP, UOKiK, UZP, NCBiR). Wówczas termin 30 dni kalendarzowych ulega wstrzymaniu do momentu uzyskania stanowiska właściwych instytucji
Opcjonalnie: Wystąpienie o zewnętrzną opinię dotyczącą zapisów, co do których wystąpiły wątpliwości interpretacyjne						
3a.	Przygotowanie weryfikacji i akceptacja pisma dotyczącego zewnętrznej opinii w zakresie wątpliwości interpretacyjne i przekazanie go do właściwej instytucji właściwej ze względu na przedmiot zagadnienia (np.: KE, MliR, KRP, UOKiK, UZP, NCBiR)	Wyznaczony pracownik DRP na stanowisku ds. programowania perspektywy 2014-2020	Po zaistnieniu okoliczności uzasadniających wystąpienie o dodatkową opinię	Potwierdzenie wysłania na kopii pisma	-	W zależności od tego, do jakiej instytucji kierowane jest pismo o opinię zewnętrzną, pismo w tej sprawie przygotowywane jest zgodnie ze schematem czynności powtarzalnej nr 1 lub 2. Pismo o opinię zewnętrzną jest jednocześnie przekazywane do wiadomości DWP / DPI / IP RPO WP
3b.	Przekazanie do DWP / DPI / IP WUP / IP ZIT pisemnego stanowiska odnośnie interpretacji zapisów budzących wątpliwości	Wyznaczony pracownik DRP na stanowisku ds. programowania perspektywy 2014-2020	Po uzyskaniu niezbędnych dodatkowych opinii	Potwierdzenie wysłania na kopii pisma	-	Przygotowanie pisma odbywa się zgodnie ze schematem czynności powtarzalnej nr 1.
Opcjonalnie: Jeśli w przedmiotowej sprawie konieczne jest podjęcie decyzji przez ZWP						
4a.	Przygotowanie i przedłożenie pod obrady ZWP projektu uchwały w sprawie przyjęcia stanowiska	Wyznaczony pracownik DRP na stanowisku ds. programowania perspektywy 2014-2020	W terminie umożliwiającym podjęcie uchwały przez ZWP	Uchwała Zarządu Województwa Podkarpackiego w sprawie przyjęcia stanowiska	-	Proces odbywa się zgodnie ze schematem czynności powtarzalnej nr 3.
4b.	Pisemne przekazanie uchwały ZWP w sprawie przyjęcia stanowiska do DWP / DPI / IP WUP / IP ZIT	Wyznaczony pracownik DRP na stanowisku ds. programowania perspektywy 2014-2020	W terminie 3 dni roboczych po podjęciu uchwały przez ZWP	Potwierdzenie wysłania pisma z Kancelarii Ogólnej	-	Przygotowanie pisma odbywa się zgodnie ze schematem czynności powtarzalnej nr 1

Zarządzanie Programem

L.p.	Czynność	Osoba wykonująca czynność	Termin wykonania	Mechanizm kontrolny	Załącznik	Uwagi
2.3.2 Sporządzanie opinii w zakresie kwalifikowalności wydatków						
1.	Przekazanie do DRP pisemnej prośby o opinię dotyczącą kwalifikowalności wydatków	Wyznaczony pracownik DWP / DPI / IP WUP / IP ZIT	Po zaistnieniu okoliczności uzasadniających wystąpienie	Potwierdzenie wysłania na kopii pisma	-	Proces odbywa się zgodnie ze schematem czynności powtarzalnej nr 1. Prośba o opinię zawiera: 1. Przytoczenie zapisów budzących wątpliwości 2. Wskazanie istniejących wątpliwości 3. Propozycję interpretacji budzących wątpliwości zapisów.
2.	Przekazanie do DWP / DPI / IP WUP / IP ZIT pisemnej opinii w zakresie kwalifikowalności wydatków	Wyznaczony pracownik DRP na stanowisku ds. systemu realizacji RPO	Nie dłużej niż 10 dni roboczych	Potwierdzenie wysłania na kopii pisma	-	Proces odbywa się zgodnie ze schematem czynności powtarzalnej nr 1. W przypadku spraw o znacznym stopniu skomplikowania, DRP konsultuje treść opinii z KRP i / lub występuje o interpretację kwalifikowalności wydatków do MliR. Wówczas termin 10 dni ulega wstrzymaniu do momentu uzyskania stanowiska KRP i / lub MliR

2.4 Odstąpienie od zapisów Instrukcji Wykonawczej IZ RPO WP na lata 2014-2020 i przegląd procedur

Możliwe jest odstąpienie od procedur określonych w IW IZ RPO WP. Odstąpienie od procedur zawartych w IW IZ RPO WP powinno występować sporadycznie – w sytuacjach wyjątkowych. Każdy przypadek odstąpienia od procedury musi zostać odpowiednio udokumentowany.

Poszczególne Departamenty zobowiązane są do bieżącej analizy odstępstw oraz w konsekwencji proponowania ewentualnych modyfikacji Instrukcji Wykonawczej zgodnie z procedurą 2.1.4.2 *Zmiany Instrukcji Wykonawczej Instytucji Zarządzającej RPO WP*.

L.p.	Czynność	Osoba wykonująca czynność	Termin wykonania	Mechanizm kontrolny	Załącznik	Uwagi
2.4.1 Odstąpienie od zapisów Instrukcji Wykonawczej IZ RPO WP na lata 2014-2020 i przegląd procedur						
1.	Przygotowanie weryfikacji i akceptacja notatki służbowej dotyczącej odstępstwa od procedur IW IZ RPO WP i przekazanie jej do DRP	Wyznaczony pracownik Departamentu, w którym nastąpiło odstąpienie od procedur	Nie dłużej niż 7 dni roboczych	Potwierdzenie wysłania z Kancelarii Ogólnej / potwierdzenie odbioru na kopii notatki	-	Proces odbywa się zgodnie ze schematem akceptacji wielostopniowej nr 1. Kopia notatki przechowywana jest w aktach sprawy, której dotyczyło odstąpienie

Zarządzanie Programem

2.	Wprowadzenie informacji dotyczącej odstępstwa od procedur IW IZ RPO WP do rejestru odstępstw	Wyznaczony pracownik DRP na stanowisku ds. systemu realizacji RPO	Po otrzymaniu pisma dotyczącego odstępstwa od procedur IW IZ RPO WP	Wpis w rejestrze odstępstw	Zał. nr 2.8 Wzór rejestru odstępstw	Wersja elektroniczna Rejestru odstępstw udostępniana jest na wspólnym dysku sieciowym
3.	Przegląd procedur dokonywany m.in. na podstawie analizy odstępstw od procedur IW IZ RPO WP wpisanych do rejestru odstępstw	Wskazani pracownicy DRP na stanowisku ds. systemu realizacji RPO (2 osoby)	Nie rzadziej niż raz do roku	Wpisy dokonane w rejestrze odstępstw	Zał. nr 2.8 Wzór rejestru odstępstw	Gdy odstępstwo od procedur ma miejsce w 3 lub więcej sytuacjach identycznych lub podobnych, należy wprowadzić niezbędne zmiany do zapisów IW 2014-2020 zgodnie z procedurą 2.1.4.2

2.5 Przechowywanie i archiwizacja dokumentów

Zasady tworzenia, ewidencjonowania, przechowywania oraz ochrony przed uszkodzeniem, zniszczeniem lub utratą dokumentów regulują:

- Ustawa z dnia 14 lipca 1983 r. o narodowym zasobie archiwalnym i archiwach (Dz. U. z 2011 r. Nr 123, poz. 698, z późn. zm.);
- Rozporządzenie Prezesa Rady Ministrów z dnia 18 stycznia 2011 r. w sprawie instrukcji kancelaryjnej, jednolitych rzeczowych wykazów akt oraz instrukcji w sprawie organizacji i zakresu działania archiwów zakładowych (Dz. U. Nr 14, poz. 67 i Nr 27, poz. 140);
- Ustawa z dnia 29 września 1994 r. o rachunkowości (Dz. U. 2013 r., poz. 330 j.t. z późn. zm.);
- Ustawa z dnia 27 sierpnia 2009 r. o finansach publicznych (Dz. U. 2013 r., poz. 885 z późn. zm.);
- Ustawa z dnia 6 września 2001 r. o dostępie do informacji publicznej (Dz. U. z 2014 r., 782. j.t.);
- Rozporządzenie Parlamentu Europejskiego i Rady (UE) nr 1303/2013;
- Rozporządzenie delegowane Komisji (UE) nr 480/2014 z dnia 3 marca 2014 r. uzupełniające rozporządzenie Parlamentu Europejskiego i Rady (UE) nr 1303/2013 ustanawiające wspólne przepisy dotyczące Europejskiego Funduszu Rozwoju Regionalnego, Europejskiego Funduszu Społecznego, Funduszu Spójności, Europejskiego Funduszu Rolnego na rzecz Rozwoju Obszarów Wiejskich oraz Europejskiego Funduszu Morskiego i Rybackiego oraz ustanawiające przepisy ogólne dotyczące Europejskiego Funduszu Rozwoju Regionalnego, Europejskiego Funduszu Społecznego, Funduszu Spójności i Europejskiego Funduszu Morskiego i Rybackiego.

I. Informacje ogólne

IZ RPO WP, IC RPO WP, IP RPO WP oraz beneficjenci zobowiązani są do przechowywania dokumentacji związanej z realizacją RPO WP 2014-2020 zgodnie z art. 140 ust. 1 rozporządzenia 1303/2013.

Zgodnie z ust. 3-6 ww. artykułu:

1. Dokumenty przechowuje się w formie oryginałów albo ich uwierzytelnionych odpisów lub na powszechnie uznanych nośnikach danych, w tym jako elektroniczne wersje dokumentów oryginalnych lub dokumenty istniejące wyłącznie w wersji elektronicznej. Jeśli dokumenty

Zarządzanie Programem

istnieją wyłącznie w formie elektronicznej, systemy komputerowe, w których przechowywane są wersje elektroniczne, muszą spełniać normy bezpieczeństwa zapewniające, że dokumenty te są zgodne z wymogami prawa krajowego i można się na nich oprzeć do celów audytu.

2. Dokumenty przechowuje się w formie, która pozwala na zidentyfikowanie danych dotyczących ich przedmiotu przez czas nie dłuższy niż jest to konieczne do celów, dla których dane były gromadzone lub dla których są przetwarzane dalej.

II. Obowiązki instytucji zaangażowanych w realizację RPO WP (IZ, IC, IP) w zakresie archiwizacji:

IC RPO WP, IZ RPO WP oraz IP RPO WP – stosownie do wykonywanych zadań – przechowują pełną dokumentację dotyczącą w szczególności:

- 1) zarządzania systemem, dokumentów wewnętrznych dotyczących zasad, trybu i sposobu funkcjonowania instytucji;
- 2) uchwał i zarządzeń organów IZ RPO WP/IP RPO WP,
- 3) kryteriów oceny i wyboru projektów,
- 4) zawierania umów o dofinansowanie projektów wraz z aneksami do umów,
- 5) list dofinansowanych projektów oraz wykazów zawartych umów o dofinansowanie projektów,
- 6) realizacji projektów oraz ich modyfikacji,
- 7) odwołań i protestów wnioskodawców i beneficjentów,
- 8) KM RPO WP,
- 9) sprawozdawczości i monitoringu,
- 10) ewaluacji i oceny RPO WP 2014-2020,
- 11) przepływów środków finansowych w ramach RPO WP 2014-2020,
- 12) wniosków o płatność, dyspozycji dokonania przelewów i płatności,
- 13) dokonywania płatności w ramach RPO WP 2014-2020,
- 14) deklaracje wydatków od IP do IZ oraz IZ od IC,
- 15) zasad rachunkowości i księgowości,
- 16) kontroli systemowych i kontroli projektów, a także audytu,
- 17) wykrywanych, sprawdzanych i raportowanych nieprawidłowości,
- 18) środków odzyskanych i nieodzyskanych,
- 19) zamówień publicznych,
- 20) audytu wewnętrznego,
- 21) pomocy technicznej,
- 22) informacji i promocji,
- 23) pomocy publicznej,
- 24) całości korespondencji prowadzonej z beneficjentami oraz instytucjami, podmiotami i organami w zakresie RPO WP 2014-2020 **przez okres 3 lat** od daty zamknięcia programu. Dokumenty dotyczące pomocy publicznej udzielanej przedsiębiorcom przechowywane są **przez 10 lat** od momentu udzielenia pomocy.

Zarządzanie Programem

Ww. dokumenty są przechowywane, zabezpieczane, ewidencjonowane oraz archiwizowane:

- 1) zgodnie z Instrukcją archiwalną stanowiącą załącznik nr 6 do Rozporządzenia Prezesa Rady Ministrów z dnia 18 stycznia 2011 r. w sprawie instrukcji kancelaryjnej, jednolitych rzeczowych wykazów akt oraz instrukcji w sprawie organizacji i zakresu działania archiwów zakładowych (Dz. U. z 2011 r., nr 14 poz. 67),
- 2) zgodnie z przepisami ustawy z dnia 5 sierpnia 2010 r. o ochronie informacji niejawnych (Dz. U. z 2010 r., nr 182 poz. 1228 ze zm.) w przypadku dokumentów zawierających informacje, które wymagają ochrony przed nieuprawnionym ujawnieniem, jako stanowiące tajemnicę państwową lub służbową.

Dokumenty podlegają udostępnieniu na zasadach i w trybie określonym w ustawie z dnia 6 września 2001 r. o dostępie do informacji publicznej (Dz. U. z 2014 r. poz. 782.j.t.).

Wszystkie dokumenty w ramach RPO WP 2014-2020 muszą być dostępne na wniosek instytucji uprawnionych do kontroli, audytu i ewaluacji Programu.

Dokumentacja księgowa przechowywana jest zgodnie z zapisami ustawy z dnia 29 września 1994 r. o rachunkowości (tj. Dz. U. z 2013 r., poz. 330 z późn. zm.). Na podstawie art. 74 ww. ustawy, podlegają **trwałemu przechowywaniu** zatwierdzone roczne sprawozdania finansowe. Pozostałe dokumenty są przechowywane nie krócej, niż **przez okres 5 lat**.

Zgodnie z art. 71 ustawy o rachunkowości, IZ RPO WP przechowuje księgi rachunkowe, dowody księgowe, dokumenty inwentaryzacyjne i sprawozdania finansowe, w sposób należyty i chroni przed niedozwolonymi zmianami, nieupoważnionym rozpowszechnianiem, uszkodzeniem lub zniszczeniem.

Procedura archiwizowania dokumentów w UMWP

Akta spraw gromadzi się oraz przechowuje w oddziałach i w archiwum zakładowym UMWP.

W oddziałach przechowuje się akta spraw załatwianych w ciągu roku kalendarzowego – przed przekazaniem ich do archiwum zakładowego. Dokumenty przechowywane są w teczkach i podteczkach prowadzonych dla obsługi RPO WP, które otrzymują znak akt i hasło właściwe dla danej sprawy, zgodnie z jednolitym rzeczowym wykazem akt.

W celu przechowywania akt spraw ostatecznie załatwionych UMWP prowadzi archiwum zakładowe.

Akta spraw ostatecznie załatwionych przekazuje się kompletnymi rocznikami do archiwum zakładowego po upływie 2 lat kalendarzowych.

Przekazywanie akt spraw ostatecznie załatwionych do archiwum zakładowego UMWP odbywa się na podstawie spisu zdawczo-odbiorczego, po szczegółowym przeglądzie i uporządkowaniu akt przez wyznaczonych z danego oddziału pracowników.

Przez uporządkowanie akt rozumie się:

- takie ułożenie akt wewnątrz teczek, by sprawy następowały po sobie według liczb porządkowych spisów spraw, poczynając od najwcześniejszej sprawy (od nr 1) z dołączonym na wierzchu spisem spraw; w obrębie sprawy pisma układa się chronologicznie, poczynając od pisma rozpoczynającego sprawę,
- wyłączenie zbędnych egzemplarzy tych samych pism i akt kategorii Bc,
- ułożenie teczek, ksiąg, rejestrów itp. według haseł klasyfikacyjnych jednolitego rzeczowego wykazu akt,

Zarządzanie Programem

- odłożenie do teczki spisu spraw lub innych środków ewidencyjnych,
- opisanie teczek na ich zewnętrznej stronie,
- w odniesieniu do akt kategorii A - przesnurowanie całości akt, ponumerowanie stron ołówkiem zwykłym i oznaczenie na zewnętrznej, spodniej stronie okładki liczby stron zawartych w tezcze.

L.p.	Czynność	Osoba wykonująca czynność	Termin wykonania	Mechanizm kontrolny	Załącznik	Uwagi
2.5.1 Procedura archiwizowania dokumentów w UMWP						
1.	Przygotowanie dokumentacji spraw ostatecznie zakończonych kwalifikujących się do archiwizacji zgodnie z zasadami obowiązującymi w UMWP i weryfikacja jej poprawności.	Pracownik wyznaczony przez Kierownika Oddziału Kierownik Oddziału Dyrektor/Z-ca Dyrektora Departamentu	Wg terminu ustalonego corocznie przez Dyrektora DOR	Spis zdawczo – odbiorczy	Zał. nr 2.9 Wzór spisu – zdawczo-odbiorczego	Sporządzenie spisu odbywa się zgodnie ze schematem czynności powtarzalnej nr 1. Spisy zdawczo-odbiorcze sporządza się osobno w czterech egzemplarzach dla dokumentacji kategorii A i w trzech egzemplarzach dla dokumentacji kategorii B, z których jeden z każdej kategorii pozostaje u pracownika przekazującego akta, jako dowód przekazania akt, a pozostałe egzemplarze otrzymuje pracownik prowadzący archiwum zakładowe. Spisy zdawczo-odbiorcze sporządzają pracownicy przekazujący akta w kolejności teczek według jednolitego rzeczowego wykazu akt.
2.	Przekazanie dokumentacji do archiwum zakładowego UMWP.	Pracownik Oddziału		Spis zdawczo – odbiorczy podpisany przez Kierownika archiwum zakładowego UMWP	-	W przypadku odmowy przyjęcia akt do archiwum zakładowego – powrót do pkt. 1
3.	Ewidencja dokumentacji w archiwum zakładowym	Pracownik archiwum zakładowego	Na bieżąco	Wykaz spisów zdawczo-odbiorczych (zarejestrowane spisy zdawczo-odbiorcze) Akta spraw opatrzone sygnaturą archiwalną	-	-
4.	Przechowywanie akt w archiwum zakładowym	Pracownik archiwum zakładowego	Materiały archiwalne oznaczone symbolem „A” przechowywane się w archiwum zakładowym przez okres 25 lat Dokumentację niearchiwalną oznaczoną symbolem „B” przechowywane się w archiwum zakładowym przez okresy ustalone dla tej dokumentacji w jednolitym rzeczowym wykazie akt	Wykaz spisów zdawczo-odbiorczych (zarejestrowane spisy zdawczo-odbiorcze) Akta spraw opatrzone sygnaturą archiwalną	-	-

Zarządzanie Programem

5.	Przekazanie materiałów archiwalnych do właściwego archiwum państwowego	Pracownik archiwum zakładowego		Potwierdzenie wysłania pisma	-	Dotyczy dokumentacji kategorii „A” Sporządzenie pisma przewodniego odbywa się zgodnie ze schematem czynności powtarzalnej nr 1.
6.a	Wydzielenie, ocena i brakowanie dokumentacji niearchiwalnej	Komisja powołana przez Marszałka Województwa Podkarpackiego	Po upływie obowiązującego okresu przechowywania akt	Protokół oceny dokumentacji niearchiwalnej wraz ze spisem dokumentacji niearchiwalnej /aktowej/ przeznaczonej na makulaturę lub zniszczenie podpisany przez Komisję powołaną przez Marszałka Województwa Podkarpackiego	-	Dotyczy dokumentacji niearchiwalnej kategorii „B”
6.b	Przesłanie protokołu oceny dokumentacji niearchiwalnej ze spisem dokumentacji przeznaczonej na makulaturę lub zniszczenie do archiwum państwowego wraz z wnioskiem o wydanie zezwolenia na brakowanie dokumentacji niearchiwalnej	Pracownik archiwum zakładowego	1 dzień roboczy po podpisaniu pisma przez Dyrektora Departamentu Organizacyjno-Prawnego	Potwierdzenie wysłania pisma	-	Sporządzenie pisma przewodniego przekazującego protokół oceny dokumentacji niearchiwalnej wraz ze spisem dokumentacji niearchiwalnej /aktowej/ przeznaczonej na makulaturę lub zniszczenie oraz wnioskiem o wydanie zezwolenia na brakowanie dokumentacji niearchiwalnej odbywa się zgodnie ze schematem czynności powtarzalnej nr 1.

Procedura udostępniania i wypożyczania dokumentacji

Akta spraw ostatecznie załatwionych, które ze względu na swój przedmiot będą nadal potrzebne na stanowiskach pracy, mogą tam pozostać jedynie na zasadzie wypożyczenia z archiwum zakładowego, po ujęciu ich w spisach zdawczo-odbiorczych.

Dokumentacja przechowywana w archiwum zakładowym może być udostępniana na miejscu upoważnionym pracownikom UMWP, za zgodą kierownika komórki organizacyjnej, z której ta dokumentacja pochodzi. W szczególnie uzasadnionych przypadkach dokumentacja może być wypożyczona poza lokal archiwum zakładowego na ściśle określony termin.

Nie wolno wypożyczać poza lokal archiwum zakładowego:

- 1) akt zastrzeżonych przez komórkę organizacyjną, która je przekazała,
- 2) akt uszkodzonych,
- 3) środków ewidencyjnych archiwum zakładowego.

Wypożyczenie dokumentacji dla celów służbowych poza jednostkę organizacyjną może nastąpić tylko w uzasadnionych przypadkach, za zgodą Marszałka Województwa Podkarpackiego.

Udostępnianie dokumentacji przechowywanej w archiwum dla prasy, radia i telewizji, instytucji naukowo-badawczych i innych, wymaga zgody Marszałka Województwa Podkarpackiego lub osoby przez niego upoważnionej i odbywa się stosownie do przepisów:

- 1) ustawy z dnia 5 sierpnia 2010 r. o ochronie informacji niejawnych (Dz. U. z 2010 r. Nr 182, poz. 1228),
- 2) ustawy z dnia 12 stycznia 1984 r. Prawo prasowe (Dz. U. Nr 5, poz. 24, z późn. zm.).

Zarządzanie Programem

Wypożyczenia dokumentacji z archiwum dokonuje wyłącznie pracownik archiwum zakładowego. Wypożyczanie dokumentacji z archiwum odbywa się na podstawie karty udostępnienia, która podpisuje osoba korzystająca z tej dokumentacji i Dyrektor/Z-ca Dyrektora Departamentu. Potwierdzenia zwrotu akt na karcie udostępnienia dokonuje pracownik archiwum zakładowego w obecności osoby oddającej akta. W miejsce wypożyczonych akt wkłada się zakładkę do akt.

Wypożyczenie pojedynczych pism z teczek jest niedozwolone.

W przypadku stwierdzenia braków lub uszkodzeń wypożyczonej dokumentacji pracownik archiwum zakładowego sporządza protokół, który podpisują: wypożyczający dokumenty, jego bezpośredni przełożony i kierownik archiwum zakładowego. Protokół sporządza się w trzech egzemplarzach, z których jeden wkłada się miejsce brakujących akt, drugi przechowuje się w specjalnie na ten cel założonej teczce, a trzeci przekazuje się kierownikowi komórki organizacyjnej, która akta wypożyczyła w celu wyjaśnienia okoliczności sprawy i stosowania odpowiednich sankcji w stosunku do winnego.

Poszukiwanie akt w magazynach archiwalnych przeprowadza wyłącznie pracownik archiwum zakładowego.

Dokumenty stanowiące tajemnicę państwową lub służbową są udostępniane zgodnie z przepisami Ustawy z dnia 5 sierpnia 2010 r. o ochronie informacji niejawnych.

L.p.	Czynność	Osoba wykonująca czynność	Termin wykonania	Mechanizm kontrolny	Załącznik	Uwagi
2.5.2 Procedura udostępniania i wypożyczania dokumentacji						
<i>Udostępnianie bieżącej dokumentacji będącej w posiadaniu DRP DRR, DWP, DPI, DBF, OR, AK</i>						
1.	Udostępnianie bieżącej dokumentacji do celów audytu, kontroli, oceny i sprawozdawczości	Pracownicy na polecenie Dyrektora/Z-cy Dyrektora Departamentu	W czasie umożliwiającym zachowanie terminu określonego we wniosku o udostępnienie dokumentacji	Kserokopia / wersja elektroniczna wskazanej we wniosku dokumentacji lub dokumentacja udostępniona do wglądu	-	-
<i>Udostępnianie/wypożyczanie dokumentacji przechowywanej w archiwum zakładowym</i>						
1.a	Udostępnianie dokumentacji na miejscu upoważnionym pracownikom UMWP dla celów służbowych	Pracownik archiwum za zgodą kierownika komórki organizacyjnej, z której ta dokumentacja pochodzi	Zgodnie z terminem wskazanym w karcie udostępnienia akt	Karta udostępnienia akt podpisana przez osobę korzystającą z dokumentacji oraz kierownika komórki organizacyjnej, z której pochodzi dokumentacja Wpis w rejestrze udostępnionej / wypożyczonej dokumentacji	-	-

Zarządzanie Programem

1.b.	Wypożyczanie dokumentacji poza lokal archiwum zakładowego upoważnionym pracownikom UMWP dla celów służbowych	Pracownik archiwum za zgodą Dyrektora DOR	Zgodnie z terminem wskazanym w karcie udostępnienia akt	Karta udostępnienia akt podpisana przez osobę korzystającą z dokumentacji, kierownika komórki organizacyjnej, z której pochodzi dokumentacja oraz Dyrektora DOR Wpis w rejestrze udostępnionej / wypożyczonej dokumentacji	-	-
1.c	Wypożyczanie dokumentacji poza UMWP dla celów służbowych	Pracownik archiwum za zgodą Marszałka Województwa Podkarpackiego	Zgodnie z terminem wskazanym w karcie udostępnienia akt	Karta udostępnienia akt podpisana przez osobę korzystającą z dokumentacji, kierownika komórki organizacyjnej, z której pochodzi dokumentacja oraz Marszałka Województwa Podkarpackiego Wpis w rejestrze udostępnionej / wypożyczonej dokumentacji	-	-
1.d	Udostępnianie dokumentacji dla prasy, radia i telewizji, instytucji naukowo-badawczych i innych	Pracownik archiwum za zgodą Marszałka Województwa Podkarpackiego lub osoby przez niego upoważnionej	Zgodnie z terminem wskazanym w karcie udostępnienia akt	Karta udostępnienia akt podpisana przez osobę korzystającą z dokumentacji, kierownika komórki organizacyjnej, z której pochodzi dokumentacja oraz Marszałka Województwa Podkarpackiego	-	-
2.	Zwrot udostępnionych / wypożyczonych akt.	Korzystający z akt / wypożyczający akta	Zgodnie z terminem wskazanym w karcie udostępnienia akt	Potwierdzenie zwrotu akt na karcie udostępnienia	-	-

III. Obowiązki beneficjenta w zakresie archiwizacji

Wymogi dotyczące archiwizacji zostały zamieszczone w umowach zawieranych pomiędzy IZ RPO WP i IP WUP a beneficjentami.

Beneficjenci zobowiązani są do przechowywania i udostępniania instytucjom uprawnionym do kontroli projektu wszystkich dokumentów potwierdzających dotyczących wydatku wspieranego w ramach RPO WP **przez okres dwóch lat** od dnia 31 grudnia następującego po złożeniu zestawienia wydatków, w którym ujęto ostateczne wydatki dotyczące zakończonej operacji.

Wyjątek stanowią dokumenty w ramach projektów, w których udzielana jest pomoc publiczna w przypadku:

- 1) pomocy publicznej udzielanej na podstawie wyłączeń blokowych – dokumenty są przechowywane **przez okres 10 lat** od dnia udzielenia pomocy publicznej w ramach projektu, zgodnie z art. 12 rozporządzenia Komisji (UE) nr 651/2014,
- 2) indywidualnej pomocy de minimis – dokumenty są przechowywane **przez okres 10 lat** podatkowych od dnia udzielenia pomocy publicznej w ramach Projektu, zgodnie z art. 6 ust. 4 Rozporządzenia Komisji (UE) nr 1407/2013,

Zarządzanie Programem

3) pomocy indywidualnej – dokumenty są przechowywane **przez 10 lat** od daty przyznania pomocy.

Powyższe terminy ulegają przerwaniu w przypadku wszczęcia postępowania prawnego albo na należycie udokumentowany wniosek KE, zgodnie z art. 140 ust. 1 rozporządzenia 1303/2013.

IZ RPO WP (Departamenty realizujące osie priorytetowe I-VI) pisemnie informuje beneficjentów o okresie przechowywania dokumentów, o którym mowa w art. 140 Rozporządzenia ogólnego.

Beneficjent przechowuje dokumentację związaną z realizacją projektu w sposób zapewniający dostępność, poufność i bezpieczeństwo, a także jest zobowiązany do poinformowania IZ o miejscu jej archiwizacji.

III Nabór, ocena i wybór projektów do dofinansowania

3.1 Harmonogram naborów wniosków o dofinansowanie i jego zmiany

L.p.	Czynność	Osoba wykonująca czynność	Termin wykonania	Mechanizm kontrolny	Załącznik	Uwagi
3.1.1 Przyjmowanie harmonogramu naborów wniosków o dofinansowanie w ramach RPO WP 2014-2020						
1.	Sporządzenie, weryfikacja i akceptacja harmonogramu częściowego naborów wniosków w trybie konkursowym na kolejny rok i przekazanie go do DRP	Wyznaczony pracownik: DWP (dla osi I) DPI (dla osi II-VI) IP WUP (dla osi VII-IX)	Do 31 października bieżącego roku	Potwierdzenie wystania na kopii pisma przewodniego	-	Proces odbywa się zgodnie ze schematem czynności powtarzalnej nr 1. Projekt harmonogramu sporządzany jest na formularzu zgodnym z wzorem określonym w wytycznych MliR w zakresie informacji i promocji programów operacyjnych polityki spójności na lata 2014-2020
2.	Analiza i uzgadnianie treści otrzymanych harmonogramów częściowych	Wyznaczeni pracownicy DRP. Koordynację w tym zakresie wykonuje wyznaczony pracownik DRP na stanowisku ds. systemu realizacji RPO	10 dni roboczych od otrzymania harmonogramów częściowych	Wykonane analizy Potwierdzenie prowadzenia korespondencji	-	Analiza finansowa i wskaźnikowa wykonywana jest przez pracowników DRP na stanowisku: - ds. programowania perspektywy 2014-2020, - ds. rozliczeń finansowych, - ds. sprawozdawczości i monitorowania. Proces uzgadniania treści harmonogramu może obejmować organizowanie spotkań, korespondencję pisemną lub elektroniczną.
3.	Sporządzenie, weryfikacja i akceptacja projektu harmonogramu naborów wniosków o dofinansowanie w trybie konkursowym dla RPO WP na kolejny rok oraz projektu uchwały ZWP w sprawie przyjęcia harmonogramu naborów wniosków o dofinansowanie w trybie konkursowym dla RPO WP na dany rok, wraz z uzasadnieniem	Wyznaczony pracownik DRP na stanowisku ds. systemu realizacji RPO	3 dni robocze	Projekt uchwały w sprawie przyjęcia harmonogramu naborów wniosków o dofinansowanie w trybie konkursowym dla RPO WP na kolejny rok wraz z załącznikiem podpisany przez Dyrektora DRP	-	Przygotowanie dokumentów odbywa się zgodnie ze schematem czynności powtarzalnej nr 1. Projekt harmonogramu sporządzany jest na formularzu zgodnym z wzorem określonym w wytycznych MliR w zakresie informacji i promocji programów operacyjnych polityki spójności na lata 2014-2020
4.	Przedłożenie do zatwierdzenia przez Zarząd Województwa projektu uchwały w sprawie przyjęcia harmonogramu naborów wniosków o dofinansowanie w trybie konkursowym dla RPO WP na kolejny rok	Wyznaczony pracownik DRP na stanowisku ds. systemu realizacji RPO	W terminie umożliwiającym podjęcie przez Zarząd Województwa uchwały przed 30 listopada bieżącego roku	Uchwała Zarządu Województwa w sprawie przyjęcia harmonogramu naborów wniosków o dofinansowanie w trybie konkursowym dla RPO WP na kolejny rok	-	Proces odbywa się zgodnie ze schematem czynności powtarzalnej nr 3.
5.	Zamieszczenie na stronie internetowej RPO WP oraz na Portalu Funduszy Europejskich	Wyznaczony pracownik DRP na stanowisku ds. komunikacji i promocji	Nie później niż do 30 listopada bieżącego roku	Wydruk zamieszczonej na stronie internetowej informacji	-	Proces odbywa się zgodnie ze schematem czynności powtarzalnej nr 4. Wydruk zamieszczonej na stronie internetowej informacji

Nabór, ocena i wybór projektów do dofinansowania

	harmonogramu naborów wniosków o dofinansowanie w trybie konkursowym dla RPO WP na kolejny rok					przechowywany jest w aktach sprawy
3.1.2 Zmiany harmonogramu naborów wniosków o dofinansowanie w ramach RPO WP 2014-2020						
1.	Sporządzenie, weryfikacja i akceptacja projektu zmian harmonogramu naborów wniosków o dofinansowanie na dany rok i przekazanie go do DRP	Wyznaczony pracownik: DWP (dla osi I) DPI (dla osi II-VI) IP WUP (dla osi VII-IX)	W przypadku zaistnienia okoliczności uzasadniających zmianę harmonogramu	Potwierdzenie wysłania na kopii pisma przewodniego	-	Proces odbywa się zgodnie ze czynności powtarzalnej nr 1. Aktualizacja nie może dotyczyć naboru, którego przeprowadzenie zaplanowano w terminie nie dłuższym niż 3 miesiące od dnia aktualizacji Projekt harmonogramu sporządzany jest na formularzu zgodnym z wzorem określonym w wytycznych MliR w zakresie informacji i promocji programów operacyjnych polityki spójności na lata 2014-2020
2.	Analiza i uzgadnianie treści zmiany harmonogramu	Wyznaczeni pracownicy DRP. Koordynację w tym zakresie wykonuje wyznaczony pracownik DRP na stanowisku ds. systemu realizacji RPO	10 dni roboczych od otrzymania projektu zmiany harmonogramu	Wykonane analizy Potwierdzenie prowadzenia korespondencji	-	Analiza finansowa i wskaźnikowa wykonywana jest przez pracowników DRP na stanowisku: - ds. programowania perspektywy 2014-2020, - ds. rozliczeń finansowych, - ds. sprawozdawczości i monitorowania. Proces uzgadniania treści harmonogramu może obejmować organizowanie spotkań, korespondencję pisemną lub elektroniczną.
2.	Sporządzenie, weryfikacja i akceptacja projektu zmienionego harmonogramu naborów wniosków o dofinansowanie na dany rok w ramach RPO WP oraz projektu uchwały ZWP w sprawie zmiany harmonogramu naborów wniosków o dofinansowanie w trybie konkursowym dla RPO WP na dany rok, wraz z uzasadnieniem	Wyznaczony pracownik DRP na stanowisku ds. systemu realizacji RPO	Nie dłużej niż 4 dni robocze od otrzymania próśby dotyczącej zmiany harmonogramu	Projekt uchwały w sprawie przyjęcia harmonogramu naboru wniosków o dofinansowanie w ramach RPO WP wraz z załącznikiem podpisany przez Dyrektora DRP	-	Proces odbywa się zgodnie ze schematem czynności powtarzalnej nr 1. Projekt harmonogramu sporządzany jest na formularzu zgodnym z wzorem określonym w wytycznych MliR w zakresie informacji i promocji programów operacyjnych polityki spójności na lata 2014-2020
3.	Przedłożenie do zatwierdzenia przez Zarząd Województwa projektu uchwały w sprawie przyjęcia harmonogramu naborów wniosków o dofinansowanie w ramach RPO WP	Wyznaczony pracownik DRP na stanowisku ds. systemu realizacji RPO	W terminie umożliwiającym podjęcie przez ZWP uchwały	Uchwała Zarządu Województwa w sprawie zmiany harmonogramu naboru wniosków o dofinansowanie w trybie konkursowym dla RPO WP na dany rok	-	Proces odbywa się zgodnie ze schematem czynności powtarzalnej nr 3.
4.	Zamieszczenie na stronie internetowej RPO WP oraz na Portalu Funduszy Europejskich zmienionego harmonogramu naborów wniosków o dofinansowanie w trybie konkursowym dla RPO WP na dany rok	Wyznaczony pracownik DRP na stanowisku ds. komunikacji i promocji	Nie dłużej niż 3 dni robocze od podjęcia przez ZWP uchwały w sprawie zmiany harmonogramu naborów wniosków o dofinansowanie w trybie konkursowym dla RPO WP na dany rok	Wydruk zamieszczonej na stronie internetowej informacji	-	Proces odbywa się zgodnie ze schematem czynności powtarzalnej nr 4. Wydruk zamieszczonej na stronie internetowej informacji przechowywany jest w aktach sprawy

Nabór, ocena i wybór projektów do dofinansowania

3.2 Tworzenie wykazu kandydatów na ekspertów RPO WP 2014-2020

L.p.	Czynność	Osoba wykonująca czynność	Termin wykonania	Mechanizm kontrolny	Załącznik	Uwagi
3.2.1 Tworzenie Wykazu kandydatów na ekspertów RPO WP 2014-2020						
1.	Przedłożenie do zatwierdzenia przez ZWP projektu uchwały w sprawie ogłoszenia naboru kandydatów na ekspertów	Wyznaczony pracownik DRP na stanowisku ds. systemu realizacji RPO	W terminie umożliwiającym podjęcie przez ZWP uchwały	Uchwała ZWP w sprawie ogłoszenia naboru kandydatów na ekspertów	-	Proces odbywa się zgodnie ze schematem czynności powtarzalnej nr 3.
2.	Publikacja ogłoszenia o naborze kandydatów na ekspertów w dzienniku o zasięgu regionalnym	Wyznaczony pracownik DRP na stanowisku ds. systemu realizacji RPO	Nie dłużej niż 1 dzień roboczy	Potwierdzenie publikacji ogłoszenia w dzienniku o zasięgu regionalnym	-	Proces publikacji ogłoszenia o naborze w dzienniku o zasięgu regionalnym odbywa się zgodnie ze schematem czynności powtarzalnej nr 1.
3.	Publikacja ogłoszenia o naborze kandydatów na ekspertów na stronie internetowej RPO WP	Wyznaczony pracownik DRP na stanowisku ds. komunikacji i promocji	Nie dłużej niż 1 dzień roboczy	Potwierdzenie publikacji na stronie internetowej RPO WP 2014-2020 ogłoszenia	-	Proces publikacji ogłoszenia o naborze na stronie internetowej odbywa się zgodnie ze schematem czynności powtarzalnej nr 4.
4.	Złożenie wniosku o wpis do Wykazu	Kandydaci na ekspertów	W terminie wskazanym w ogłoszeniu o naborze kandydatów na ekspertów	Potwierdzenie wpływu wniosku o wpis do Wykazu	-	-
5.	Przedłożenie do zatwierdzenia przez Marszałka Województwa projektu zarządzenia w sprawie powołania Komisji kwalifikacyjnej ds. naboru kandydatów na ekspertów	Wyznaczony pracownik DRP na stanowisku ds. systemu realizacji RPO za pośrednictwem DOR	W terminie umożliwiającym wydanie przez Marszałka Województwa zarządzenia	Zarządzenie Marszałka Województwa w sprawie powołania Komisji kwalifikacyjnej	-	Przygotowany projekt zarządzenia podpisany przez Dyrektora DRP i paraflowany przez radcę prawnego przekazywany jest za pośrednictwem DOR do podpisu Marszałkowi Województwa
6.	Weryfikacja formalna wniosków o wpis do Wykazu	Członek Komisji kwalifikacyjnej ds. naboru kandydatów na ekspertów	Nie dłużej niż 10 dni roboczych W uzasadnionych przypadkach ocena może być przedłużona o 10 dni roboczych	Wypełniona i podpisana <i>Karta oceny wniosku o wpis do Wykazu kandydatów na ekspertów RPO WP 2014-2020</i> (część I)	Załącznik nr 3.1 Karta oceny wniosku o wpis do Wykazu kandydatów na ekspertów RPO WP 2014-2020	-
Opcjonalnie: Jeżeli wniosek aplikacyjny zawiera braki formalne						
6a.	Wezwanie kandydata na eksperta do uzupełnienia wniosku o wpis do Wykazu w wyznaczonym terminie	Sekretarz Komisji kwalifikacyjnej ds. naboru kandydatów na ekspertów	Nie dłużej niż 2 dni robocze	Potwierdzenie wysłania e-maila	-	Przygotowanie e-maila odbywa się zgodnie ze schematem czynności powtarzalnej nr 1.
6b.	Złożenie uzupełnienia wniosków o wpis do Wykazu	Kandydaci na ekspertów	Nie dłużej niż 3 dni robocze od wezwania do uzupełnienia	Potwierdzenie wpływu wniosku o wpis do Wykazu	-	-
6c.	Weryfikacja formalna uzupełnionych wniosków o wpis do Wykazu	Członek Komisji kwalifikacyjnej ds. naboru kandydatów na ekspertów	Nie dłużej niż 3 dni robocze	Wypełniona i podpisana <i>Karta oceny wniosków o wpis do Wykazu kandydatów na</i>	Załącznik nr 3.1 Karta oceny wniosku o wpis	Jeżeli w wyniku weryfikacji formalnej wniosek o wpis do Wykazu nie spełnia wszystkich kryteriów formalnych

Nabór, ocena i wybór projektów do dofinansowania

				ekspertów RPO WP 2014-2020 (część I Uzupełnienie wniosku)	do Wykazu kandydatów na ekspertów RPO WP 2014-2020	- należy przejść do pkt 9
7.	Sporządzenie, weryfikacja i akceptacja wykazu kandydatów na ekspertów, którzy uzyskali wynik pozytywny w zakresie weryfikacji formalnej oraz w przypadku wniosków złożonych po terminie – listy wniosków pozostawionych bez rozpatrzenia	Sekretarz Komisji kwalifikacyjnej ds. naboru kandydatów na ekspertów	Nie dłużej niż 3 dni robocze	Podpisanie wykazu kandydatów na ekspertów spełniających kryteria formalne	-	Dokumenty sporządzane są zgodnie ze schematem czynności powtarzalnej nr 1.
8.	Weryfikacja merytoryczna wniosków o wpis do Wykazu	Członek Komisji kwalifikacyjnej ds. naboru kandydatów na ekspertów	Nie dłużej niż 15 dni roboczych od zakończenia weryfikacji formalnej	Wypełniona i podpisana <i>Karta oceny wniosku o wpis do Wykazu kandydatów na ekspertów RPO WP 2014-2020</i> (część II)	Załącz. nr 3.1 Karta oceny wniosku o wpis do Wykazu kandydatów na ekspertów RPO WP 2014-2020	-
<i>Opcjonalnie: Jeżeli została przewidziana możliwość weryfikacji kandydata na eksperta w formie rozmowy kwalifikacyjnej i/lub pisemnego testu</i>						
8a.	Sporządzenie, weryfikacja i akceptacja pisma/e-maila informującego o terminie przeprowadzenia rozmowy kwalifikacyjnej i/lub pisemnego testu	Sekretarz Komisji kwalifikacyjnej ds. naboru kandydatów na ekspertów	Nie dłużej niż 2 dni robocze	Potwierdzenie wysłania na kopii pisma/Potwierdzenie wysłania e-maila	-	Sporządzenie pisma/e-maila odbywa się zgodnie ze schematem czynności powtarzalnej nr 1.
8b.	Rozmowa kwalifikacyjna i/lub pisemny test	Członek Komisji kwalifikacyjnej ds. naboru kandydatów na ekspertów	Nie dłużej niż 25 dni roboczych od przekazania kandydatom informacji o przeprowadzeniu rozmowy kwalifikacyjnej i/lub pisemnego testu	Wypełniona <i>Karta oceny wniosku o wpis do Wykazu kandydatów na ekspertów RPO WP 2014-2020</i> (część III i/lub część IV)	Załącz. nr 3.1 Karta oceny wniosku o wpis do Wykazu kandydatów na ekspertów RPO WP 2014-2020	-
9.	Weryfikacja kandydata na eksperta	Członek Komisji kwalifikacyjnej ds. naboru kandydatów na ekspertów	Nie dłużej niż 2 dni robocze	Wypełniona i podpisana <i>Karta oceny wniosku o wpis do Wykazu kandydatów na ekspertów RPO WP 2014-2020</i>	Załącz. nr 3.1 Karta oceny wniosku o wpis do Wykazu kandydatów na ekspertów RPO WP 2014-2020	Weryfikacja kandydata na eksperta może się zakończyć wynikiem pozytywnym bądź negatywnym.
10.	Sporządzenie protokołu z weryfikacji wniosków o wpis do Wykazu	Sekretarz Komisji kwalifikacyjnej ds. naboru kandydatów na ekspertów	Nie dłużej niż 7 dni roboczych od zakończenia weryfikacji wniosków	Podpisanie przez Przewodniczącego i członków Komisji kwalifikacyjnej	-	Proces odbywa się zgodnie ze schematem czynności powtarzalnej nr 1.

Nabór, ocena i wybór projektów do dofinansowania

11.	Przedłożenie do zatwierdzenia przez ZWP projektu uchwały w sprawie utworzenia Wykazu kandydatów na ekspertów RPO WP 2014-2020	Wyznaczony pracownik DRP na stanowisku ds. systemu realizacji RPO	W terminie umożliwiającym podjęcie przez ZWP uchwały	Uchwała ZWP w sprawie utworzenia Wykazu kandydatów na ekspertów RPO WP 2014-2020	-	Proces odbywa się zgodnie ze schematem czynności powtarzalnej nr 3. Wykaz uwzględnia również przekazane przez IP WUP listy kandydatów na ekspertów rekomendowanych przez IP WUP do wpisu do Wykazu.
12.	Zamieszczenie na stronie internetowej RPO WP 2014-2020 Wykazu kandydatów na ekspertów RPO WP 2014-2020	Wyznaczony pracownik DRP na stanowisku ds. komunikacji i promocji	Nie dłużej niż 1 dzień roboczy	Wydruk zamieszczonego na stronie internetowej RPO WP 2014-2020 Wykazu kandydatów na ekspertów RPO WP 2014-2020	-	Proces odbywa się zgodnie ze schematem czynności powtarzalnej nr 4.
13.	Sporządzenie, weryfikacja i akceptacja pisma informującego kandydatów na ekspertów o wpisie do Wykazu kandydatów na ekspertów RPO WP 2014-2020 lub o negatywnym wyniku weryfikacji i braku podstaw do wpisu do Wykazu	Sekretarz Komisji kwalifikacyjnej ds. naboru kandydatów na ekspertów	Nie dłużej niż 5 dni roboczych od dnia podjęcia przez ZWP uchwały ws. utworzenia Wykazu kandydatów na ekspertów RPO WP 2014-2020	Potwierdzenie wysłania na kopii pisma	-	Sporządzenie pisma odbywa się zgodnie ze schematem czynności powtarzalnej nr 1.

L.p.	Czynność	Osoba wykonująca czynność	Termin wykonania	Mechanizm kontrolny	Załącznik	Uwagi
3.2.2 Procedura akredytacji kandydatów na ekspertów oraz tworzenia listy akredytowanych kandydatów na ekspertów w ramach RPO WP 2014-2020						
1.	Złożenie wniosku o udzielenie akredytacji	Kandydat na eksperta	-	Potwierdzenie wpływu wniosku	-	
2.	Weryfikacja wniosku kandydata o udzielenie akredytacji	Wyznaczony pracownik DRP na stanowisku ds. systemu realizacji RPO	Nie dłużej niż 7 dni roboczych od dnia wpływu wniosku	Wypełniona i podpisana przez wyznaczonego pracownika oraz zatwierdzona przez Dyrektora DRP <i>Karta oceny spełnienia warunków uzyskania akredytacji przez kandydata wpisanego do Wykazu kandydatów na ekspertów RPO WP 2014-2020</i>	Zał. nr 3.2 Karta oceny spełnienia warunków uzyskania akredytacji przez kandydata wpisanego do Wykazu kandydatów na ekspertów RPO WP 2014-2020	Weryfikacja wniosku kandydata o udzielenie akredytacji dokonywana jest na podstawie dostarczonych przez kandydata dokumentów i/lub informacji o wynikach oceny pracy jako ekspert otrzymanych z DPI/DWP.
3.	Sporządzenie, weryfikacja i akceptacja projektu listy kandydatów na ekspertów, którzy w wyniku weryfikacji wniosków otrzymali akredytację	Wyznaczony pracownik DRP na stanowisku ds. systemu realizacji RPO	Nie dłużej niż 2 dni robocze od zakończenia weryfikacji wniosku		-	Lista uwzględnia również przekazane przez IP WUP listy akredytowanych kandydatów na ekspertów. Sporządzenie listy odbywa się zgodnie ze schematem czynności powtarzalnej nr 1.
4.	Sporządzenie, weryfikacja i akceptacja pisma/e-maila	Wyznaczony pracownik DRP na stanowisku ds. systemu	Nie dłużej niż 5 dni roboczych	Potwierdzenie wysłania pisma/e-maila	-	Przygotowanie pisma/e-maila odbywa się zgodnie ze schematem czynności powtarzalnej nr 1.

Nabór, ocena i wybór projektów do dofinansowania

	wzywającego kandydata do złożenia zgody na publikację danych kandydata na eksperta	realizacji RPO				
5.	Przedłożenie do zatwierdzenia przez ZWP projektu uchwały w sprawie utworzenia Listy akredytowanych kandydatów na ekspertów w ramach RPO WP 2014-2020	Wyznaczony pracownik DRP na stanowisku ds. systemu realizacji RPO	W terminie umożliwiającym podjęcie przez ZWP uchwały	Uchwała ZWP w sprawie Listy akredytowanych kandydatów na ekspertów w ramach RPO WP 2014-2020	-	Proces odbywa się zgodnie ze schematem czynności powtarzalnej nr 3. Tworzenie/aktualizacja Listy akredytowanych kandydatów na ekspertów w ramach RPO WP 2014-2020 dokonywana jest nie rzadziej niż raz na kwartał.
6.	Zamieszczenie na stronie internetowej RPO WP 2014-2020 Listy akredytowanych kandydatów na ekspertów w ramach RPO WP 2014-2020	Wyznaczony pracownik DRP na stanowisku ds. komunikacji i promocji	Nie dłużej niż 1 dzień roboczy	Wydruk zamieszczonej na stronie internetowej RPO WP 2014-2020 Listy akredytowanych kandydatów na ekspertów w ramach RPO WP 2014-2020	-	Proces odbywa się zgodnie ze schematem czynności powtarzalnej nr 4.
7.	Sporządzenie, weryfikacja i akceptacja pisma/e-maila informującego kandydatów na ekspertów o wpisie na Listę akredytowanych kandydatów na ekspertów w ramach RPO WP 2014-2020	Wyznaczony pracownik DRP na stanowisku ds. systemu realizacji RPO	Nie dłużej niż 5 dni roboczych od dnia podjęcia przez ZWP uchwały ws. utworzenia Listy akredytowanych kandydatów na ekspertów w ramach RPO WP 2014-2020	Potwierdzenie wysłania na kopii pisma/e-maila	-	Sporządzenie pisma/e-maila odbywa się zgodnie ze schematem czynności powtarzalnej nr 1.

3.3 Opis realizacji procesu naboru, oceny i wyboru projektów w trybie konkursowym w ramach osi priorytetowej I

3.3.1 Ogłoszenie o naborze

L.p.	Czynność	Osoba wykonująca czynność	Termin wykonania	Mechanizm kontrolny	Załącznik	Uwagi
3.3.1.1 Regulamin konkursu i ogłoszenie o naborze wniosków						
1.	Przygotowanie, weryfikacja i akceptacja projektu Regulaminu konkursu dla danego naboru wniosków wraz z załącznikami	Pracownik DWP na stanowisku ds. wyboru projektów	Przed planowanym ogłoszeniem naboru	Podpisany projekt Regulaminu konkursu wraz z załącznikami	Zał. nr 3.3 / 3.40 Wzór Regulaminu konkursu	Załącznikiem do IW jest wzór Regulaminu konkursu, specyficzne informacje dla danego działania/ poddziałania / naboru wniosków uzupełniane będą przy przygotowaniu ogłoszenia o naborze i regulaminu dla konkretnego konkursu. Proces odbywa się zgodnie ze schematem czynności powtarzalnej nr 1.
2.	Przekazanie projektu Regulaminu konkursu wraz z załącznikami z oddziału właściwego w zakresie wyboru projektów do oddziału właściwego w zakresie wsparcia	Pracownik DWP na stanowisku ds. wyboru projektów	Bez zbędnej zwłoki	Podpisany projekt Regulaminu konkursu wraz z załącznikami	-	-

Nabór, ocena i wybór projektów do dofinansowania

	procesu naboru					
3.	Przedłożenie do zatwierdzenia przez ZWP projektu uchwały w sprawie przyjęcia Regulaminu konkursu dla danego naboru wniosków oraz projektu uchwały w sprawie ogłoszenia naboru wniosków w ramach danego działania	Pracownik DWP na stanowisku ds. wsparcia procesu naboru	Przed planowanym ogłoszeniem naboru	Uchwały ZWP w sprawie przyjęcia Regulaminu konkursu dla danego naboru wniosków oraz projektu uchwały w sprawie ogłoszenia naboru wniosków w ramach danego działania	-	Proces odbywa się zgodnie ze schematem czynności powtarzalnej nr 3.
4.	Przygotowanie i zamieszczenie na stronie internetowej informacji o naborze wniosków oraz opublikowanie ogłoszeń prasowych	Pracownik DWP na stanowisku ds. obsługi informatycznej / Pracownik DWP na stanowisku pomoc administracyjna	Nie później niż 30 dni przed datą rozpoczęcia naboru	Wydruk ze strony internetowej Wydruk z Portalu FE Ogłoszenie prasowe zamieszczone w dwóch dziennikach o zasięgu regionalnym	-	Proces odbywa się zgodnie ze schematem czynności powtarzalnej nr 4. Wydruk zamieszczonej na stronie internetowej informacji przechowywany jest w aktach sprawy.
5.	Wprowadzenie informacji o naborze do SL2014	Pracownik DWP na stanowisku ds. obsługi informatycznej / na stanowisku pomoc administracyjna	Do 5 dni roboczych od dnia ogłoszenia naboru wniosków	Wydruk karty naboru	-	Zgodnie z obowiązującą Instrukcją użytkownika SL2014 NABORY

3.3.2 Przyjmowanie i rejestracja wniosków

L.p.	Czynność	Osoba wykonująca czynność	Termin wykonania	Mechanizm kontrolny	Załącznik	Uwagi
3.3.2 Przyjmowanie i rejestracja wniosków						
A. Wnioski złożone osobiście lub przez posłańca w Punkcie Przyjmowania Wniosków						
1.	Przyjęcie wniosku o dofinansowanie i nadanie numeru	Pracownik Punktu Przyjmowania Wniosków w DWP	W dniu złożenia wniosku	Potwierdzenie przyjęcia wniosku podpisane przez pracownika PPW i osobę składającą wniosek	Załącznik nr 3.4 Potwierdzenie przyjęcia wniosku	Na okres naboru tworzony jest w ramach DWP Punkt Przyjmowania Wniosków głównie spośród pracowników właściwego Oddziału wyboru projektów. W przypadku dużej ilości wnioskodawców do PPW zostają wskazani przez Dyrektora DWP także pracownicy innych Oddziałów DWP.
2.	Opatrzanie wniosku pieczęcią wpływu	Stanowisko w sekretariacie DWP	W dniu złożenia wniosku	Wniosek z pieczęcią wpływu i nadanym numerem kancelaryjnym w sekretariacie DWP	-	

Nabór, ocena i wybór projektów do dofinansowania

3.	Sporządzenie, weryfikacja i akceptacja Rejestru wniosków	Pracownik PPW	W terminie niezbędnym na przygotowanie dokumentu	Rejestr wniosków podpisany przez Z-cę Dyrektora DWP oraz Dyrektora DWP	Załącz. nr 3.5 / 3.41 Rejestr wniosków	Proces odbywa się zgodnie ze schematem czynności powtarzalnej nr 1 Wnioski na bieżąco są wpisywane w Rejestr wniosków prowadzony w PPW
4.	Dekretacja wniosków	Dyrektor DWP Z-ca Dyrektora DWP Kierownik Oddziału wyboru projektów DWP	Bez zbędnej zwłoki - po powołaniu Komisji Oceny Projektów (KOP) do oceny formalnej	Zadekretowany wniosek	-	Każdy wniosek dekretowany jest na 2 pracowników DWP – członków KOP w zakresie oceny formalnej. Oceny formalnej może również dokonać ekspert – członek KOP.
5.	Nadanie sygnatury sprawy	Pracownik Oddziału wyboru projektów DWP – członek KOP	Bez zbędnej zwłoki	Nadany wnioskowi numer sygnatury akt	-	-

B. Wnioski przesłane pocztą/ przesyłką kurierską - procedura wykorzystywana opcjonalnie

1.	Przyjęcie wniosku o dofinansowanie i przekazanie do DWP	Kancelaria ogólna UMWP	W dniu złożenia wniosku	Potwierdzenie przyjęcia wniosku o dofinansowanie w Kancelarii Ogólnej	-	-
2.	Przekazanie wniosku do PPW	Stanowisko w sekretariacie DWP	W dniu wpływu wniosku do DWP	Wniosek z pieczęcią wpływu i nadanym numerem kancelaryjnym w sekretariacie DWP	-	-
3.	Rejestracja wniosku o dofinansowanie w Punkcie Przyjmowania Wniosków	Pracownik Punktu Przyjmowania Wniosków	W dniu przekazania wniosku do PPW	Rejestr wniosków oraz potwierdzenie przyjęcia wniosku z nadanym numerem	Załącz. nr 3.5 / 3.41 Rejestr wniosków	-
4.	Przygotowanie, weryfikacja, akceptacja: Potwierdzenia przyjęcia wniosku o dofinansowanie wraz z pismem przewodnim do wnioskodawcy	Pracownik Oddziału wyboru projektów DWP	Bez zbędnej zwłoki	Podpisane pismo przekazane do sekretariatu DWP	-	Proces odbywa się zgodnie ze schematem czynności powtarzalnej nr 1 Akceptacji pisma do wnioskodawcy może również dokonywać Z-ca Dyrektora DWP
5.	Wysłanie pisma do wnioskodawcy	Stanowisko w sekretariacie DWP	Bez zbędnej zwłoki	Podpisane pismo z potwierdzeniem wysłania przez Kancelarię Ogólną	-	-

C. Wnioski złożone po terminie zawartym w ogłoszeniu o naborze - procedura wykorzystywana opcjonalnie

1.	Przyjęcie i przekazanie wniosków do dekretacji	Stanowisko w sekretariacie DWP	W dniu wpływu wniosku	Potwierdzenie przyjęcia wniosku o dofinansowanie sekretariacie DWP	-	Wniosek, który został złożony po terminie określonym w Regulaminie konkursu zostaje pozostawiony bez rozpatrzenia i nie jest przekazywany do oceny przez KOP.
2.	Dekretacja korespondencji	Dyrektor DWP Z-ca dyrektora DWP Kierownik Oddziału wyboru projektów DWP	Bez zbędnej zwłoki	Zarejestrowany wniosek o dofinansowanie złożony po terminie opatrzony pieczęcią wpływu	-	-

Nabór, ocena i wybór projektów do dofinansowania

3.	Sporządzenie, weryfikacja i akceptacja projektu pisma do wnioskodawcy informującego o nieterminowym złożeniu wniosku	Pracownik Oddziału wyboru projektów DWP	W terminie niezbędnym na przygotowanie dokumentu	Podpisane pismo przekazane do sekretariatu DWP	-	Przygotowanie pisma odbywa się zgodnie ze schematem czynności powtarzalnej nr 1 Akceptacji pisma do wnioskodawcy może również dokonywać Z-ca Dyrektora DWP
4.	Wysłanie pisma do wnioskodawcy	Stanowisko w sekretariacie DWP	Bez zbędnej zwłoki	Podpisane pismo z potwierdzeniem wysłania przez Kancelarię Ogólną	-	-

3.3.3 Ocena projektów w ramach osi priorytetowej I

L.p.	Czynność	Osoba wykonująca czynność	Termin wykonania	Mechanizm kontrolny	Załącznik	Uwagi
3.3.3.1. Ocena formalna						
<i>A. Procedura powołania KOP – etap I (w zakresie oceny formalnej)</i>						
1.	Przygotowanie i akceptacja Formularza wyznaczania Komisji Oceny Projektów (KOP) do oceny formalnej (etap I)	Pracownik na stanowisku ds. wyboru projektów DWP Kierownik Oddziału Z-ca Dyrektora DWP / Dyrektor DWP	W terminie niezbędnym na przygotowanie dokumentu - po akceptacji Rejestru wniosków	Zaparaflowany Formularz wyznaczania Komisji Oceny Projektów (KOP) do oceny formalnej	Zał. nr 3.6 Formularz wyznaczania KOP	-
2.	Wyznaczenie członków Komisji Oceny Projektów (KOP) wraz ze wskazaniem funkcji Przewodniczącego i Sekretarza	Marszałek Województwa Podkarpackiego	Bez zbędnej zwłoki	Akceptacja formularza wyznaczania Komisji Oceny Projektów (KOP)	Zał. nr 3.6 Formularz wyznaczania KOP	-
<i>B. Procedura Oceny formalnej</i>						
1.	Podpisanie deklaracji poufności	Przewodniczący KOP Sekretarz KOP Kierownik oddziału wyboru projektów DWP Członkowie KOP dokonujący oceny formalnej	W pierwszym dniu oceny lub w pierwszym możliwym dniu na dokonanie czynności	Podpisana deklaracja poufności	Zał. nr 3.11b Deklaracja poufności	Przewodniczący KOP, Sekretarz KOP, Kierownik oddziału wyboru projektów DWP podpisują deklarację poufności w odniesieniu do wszystkich projektów złożonych w konkursie, natomiast osoby dokonujące oceny formalnej podpisują ponadto oświadczenie o bezstronności zawarte w formularzu listy sprawdzającej dotyczącej oceny formalnej.
2.	Sprawdzenie i weryfikacja spełnienia przez wniosek o dofinansowanie kryteriów oceny formalnej	Członkowie KOP (2 pary oczu)	Do 90 dni kalendarzowych od następnego dnia po zakończeniu naboru wniosków o dofinansowanie	Podpisana przez członków KOP Lista sprawdzająca dotycząca oceny formalnej wniosku o dofinansowanie	Zał. nr 3.7 Lista sprawdzająca dotycząca oceny formalnej wniosku o dofinansowanie	IZ RPO na wniosek Przewodniczącego KOP może przedłużyć termin oceny formalnej wniosków o dofinansowanie. Członkowie KOP dokonują oceny formalnej zgodnie z zasadą „dwóch par oczu” na podstawie Listy sprawdzającej dotyczącej oceny formalnej wniosku o dofinansowanie. Pierwszy oceniający – Sprawdzający pełni funkcję wiodącą, odpowiedzialny jest za

Nabór, ocena i wybór projektów do dofinansowania

						sporządzanie pism oraz wprowadzanie danych do SL2014. Datą zakończenia oceny formalnej jest data zatwierdzenia Listy sprawdzającej oceny formalnej odatniego wniosku o dofinansowanie z wszystkich ocenianych wniosków w danym konkursie. W trakcie oceny formalnej dokonywana jest weryfikacja w zakresie spełnienia w zgłoszonych projektach wymogów środowiskowych wynikających z przepisów prawa krajowego i wspólnotowego – Procedura 3.3.6 „Weryfikacja zgodności inwestycji będącej przedmiotem projektu w zakresie oceny oddziaływania na środowisko”.
3.	Akceptacja i zatwierdzenie oceny formalnej Jeśli stwierdzono braki formalne przejść do procedury skierowania wniosku do poprawy	Kierownik Oddziału wyboru projektów DWP Z-ca Dyrektora DWP/ Dyrektor DWP		Zatwierdzona Lista sprawdzająca dotycząca oceny formalnej wniosku o dofinansowanie	Zał. nr 3.7 Lista sprawdzająca dotycząca oceny formalnej wniosku o dofinansowanie	-
4.	Sporządzenie i zatwierdzenie Protokołu z oceny formalnej	Sekretarz KOP Przewodniczący KOP	W terminie niezbędnym na przygotowanie dokumentu -po zatwierdzeniu ostatniej Listy sprawdzającej dotyczącej oceny formalnej wniosku o dofinansowanie	Zatwierdzony Protokół z oceny formalnej	Zał. nr 3.8 Protokół z oceny formalnej	-
5.	Przygotowanie, weryfikacja i akceptacja projektu pisma informującego o wyniku oceny formalnej: - pozytywnej, - negatywnej	Członek KOP Kierownik Oddziału wyboru projektów DWP Z-ca Dyrektora DWP / Dyrektor DWP	W terminie niezbędnym na przygotowanie dokumentu - po zatwierdzeniu Protokołu oceny formalnej	Podpisane pismo przekazane do sekretariatu DWP	-	Dodatkowo w przypadku projektów, które otrzymały ocenę negatywną na etapie oceny formalnej informacja powinna wskazywać przyczyny odrzucenia wniosku oraz pouczenie o możliwości wniesienia protestu.
6.	Wysłanie pisma do wnioskodawcy informującego o wyniku oceny formalnej wniosku o dofinansowanie	Stanowisko w sekretariacie DWP	Bez zbędnej zwłoki	Podpisane pismo z potwierdzeniem wysłania przez Kancelarię Ogólną	-	-
7.	Przygotowanie, weryfikacja i akceptacja informacji na stronę internetową dotyczącej zakończenia oceny formalnej	Sekretarz KOP	W terminie niezbędnym na przygotowanie dokumentu - po zatwierdzeniu Protokołu oceny formalnej	Podpisana Informacja dotycząca zakończenia oceny formalnej	-	Proces odbywa się zgodnie ze schematem czynności powtarzalnej nr 1 Akceptacji Informacji na stronę internetową może również dokonywać Z-ca Dyrektora DWP
8.	Przekazanie do WP.I Informacji dotyczącej oceny formalnej	Sekretarz KOP	Bez zbędnej zwłoki	Potwierdzenie odbioru na kopii Informacji na stronę internetową	-	-

Nabór, ocena i wybór projektów do dofinansowania

9.	Zamieszczenie informacji na stronie internetowej oraz portalu	Pracownik DWP na stanowisku ds. obsługi informatycznej / pracownik na stanowisku pomoc administracyjna	Bez zbędnej zwłoki	Wydruk ze strony internetowej Wydruk z portalu FE	-	-
10.	Rejestracja wniosków w SL2014	Członek KOP posiadający stosowne uprawnienia	Bez zbędnej zwłoki	Wydruk karty wniosku z parafą sprawdzającego	-	-

C. Procedura skierowania wniosku do poprawy- procedura wykorzystywana opcjonalnie

1.	Sporządzenie, weryfikacja i akceptacja projektu pisma do wnioskodawcy w sprawie dokonania korekt /uzupełnienia wniosku o dofinansowanie	Członek KOP (sprawdzający)	W trakcie oceny wniosków	Podpisane pismo w sprawie dokonania korekt /uzupełnienia wniosku o dofinansowanie	-	Przygotowanie pisma odbywa się zgodnie ze schematem czynności powtarzalnej nr 1 Akceptacji pisma może również dokonywać Z-ca Dyrektora DWP
2.	Wysłanie pisma do wnioskodawcy w sprawie dokonania korekt /uzupełnienia wniosku o dofinansowanie	Stanowisko w sekretariacie DWP	Bez zbędnej zwłoki	Podpisane pismo do wnioskodawcy z potwierdzeniem wysłania przez Kancelarię Ogólną	-	Wnioskodawca składa korekty / uzupełnienia w terminie do 7 dni kalendarzowych od daty otrzymania pisma.
3.	Ponowna ocena formalna wniosku złożonego w wyniku dokonania korekt/ uzupełnień	Członkowie KOP (2 pary oczu)	W terminie trwającej oceny formalnej	Podpisana przez członków KOP i zatwierdzona Lista sprawdzająca dotycząca oceny formalnej wniosków o dofinansowanie	Załącznik nr 3.7 Lista sprawdzająca dotycząca oceny formalnej wniosku o dofinansowanie	Dalsza procedura odbywa się zgodnie z „Procedura oceny formalnej” od pkt. 3

L.p.	Czynność	Osoba wykonująca czynność	Termin wykonania	Mechanizm kontrolny	Załącznik	Uwagi
3.3.3.2 Ocena merytoryczna						
A. Procedura uzupełnienia składu KOP – etap II (w zakresie oceny merytorycznej)						
1.	Przygotowanie i akceptacja części B Formularza wyznaczania Komisji Oceny Projektów w celu uzupełnienia KOP o skład do oceny merytorycznej (etap II) – wraz z listą projektów podlegających ocenie	Pracownik na stanowisku ds. wyboru projektów DWP Kierownik Oddziału wyboru projektów DWP Z-ca Dyrektora DWP / Dyrektor DWP	W terminie niezbędnym na przygotowanie dokumentów po zatwierdzeniu Protokołu z oceny formalnej	Protokół z oceny formalnej (dokument wyjściowy)	Załącznik nr 3.6 Formularz wyznaczania Komisji oceny projektów (KOP) – część B	Wyznaczenie ekspertów zewnętrznych / pracowników jako członków KOP do oceny merytorycznej następuje po zatwierdzeniu Protokołu z oceny formalnej jako etap II uzupełniający listę członków KOP

Nabór, ocena i wybór projektów do dofinansowania

2.	Wyznaczenie składu Komisji Oceny Projektów (KOP) do oceny merytorycznej	Marszałek Województwa Podkarpackiego	Bez zbędnej zwłoki	Akceptacja Formularza wyznaczania Komisji Oceny Projektów (KOP) – część B	Załącznik nr 3.6 Formularz wyznaczania Komisji oceny projektów (KOP) – część B	-
B. Procedura podpisania umów z ekspertami oraz wystawienia rachunków ekspertów za pracę w KOP						
B1. Procedura podpisania umów z ekspertami						
1.	Przygotowanie, weryfikacja i akceptacja projektów umów z członkami KOP	Pracownik na stanowisku ds. wyboru projektów DWP Kierownik Oddziału Z-ca Dyrektora DWP Dyrektor DWP	W terminie niezbędnym na przygotowanie dokumentów	Paraflowane projekty umów	-	-
2.	Przekazanie projektów umów z Oddziału wyboru projektów do WP.I	Pracownik na stanowisku ds. wyboru	Bez zbędnej zwłoki	Paraflowane projekty umów	-	
3.	Przygotowanie i weryfikacja pisma przewodniego oraz przekazanie umów do zaopiniowania prawnego	Pracownik na stanowisku ds. realizacji i rozliczeń projektów pomocy technicznej	Bez zbędnej zwłoki	Podpisane pismo przewodnie oraz paraflowane projekty umów z potwierdzeniem odebrania w Biurze Prawnym	-	Przygotowanie pisma odbywa się zgodnie ze schematem czynności powtarzalnej nr 1
4.	Opiniowanie projektów umów Jeśli opinia pozytywna przejść do pkt. 5. Jeśli opinia negatywna przejść do pkt. 1.	Radca prawny	Bez zbędnej zwłoki	Zaopiniowane pod względem prawnym projekty umów	-	-
5.	Przygotowanie, weryfikacja i akceptacja projektu pisma do DBF dotyczącego akceptacji umów	Pracownik na stanowisku ds. realizacji i rozliczeń projektów pomocy technicznej	Bez zbędnej zwłoki	Podpisane pismo do DBF dotyczące akceptacji umów	-	Przygotowanie pisma odbywa się zgodnie ze schematem czynności powtarzalnej nr 1
6.	Przekazanie umów do akceptacji Skarbnika Województwa	Pracownik na stanowisku ds. realizacji i rozliczeń projektów pomocy technicznej	Bez zbędnej zwłoki	Podpisane pismo dotyczące akceptacji umów wraz z umowami z potwierdzeniem odbioru przez sekretariat DBF	-	-
7.	Akceptacja umów Jeśli TAK , złożenie parafki na sporządzonym dokumencie Jeśli NIE , przejść do pkt. 1.	Skarbnik Województwa	Bez zbędnej zwłoki	Zaakceptowane projekty umów	-	-

Nabór, ocena i wybór projektów do dofinansowania

8.	Przekazanie umów do Sekretarza KOP celem przedłożenia do podpisu członkowi KOP	Pracownik na stanowisku ds. realizacji i rozliczeń projektów pomocy technicznej	Bez zbędnej zwłoki	Zaakceptowane projekty umów	-	-
9.	Akceptacja i podpisanie umów przez członków KOP Jeśli TAK , złożenie podpisu na sporządzonym dokumencie Jeśli NIE , przejdź do pkt. 1.	Członkowie KOP	Przed pierwszym posiedzeniem KOP w składzie do oceny merytorycznej	Podpisane umowy przez Członków KOP	-	-
10.	Podpisanie umów przez Członka ZWP oraz Marszałka Województwa Podkarpackiego Jeśli TAK , złożenie podpisu na sporządzonym dokumencie Jeśli NIE , przejdź do pkt. 1.	Członek ZWP Marszałek Województwa Podkarpackiego	Bez zbędnej zwłoki	Podpisane umowy przez Członka KOP, Członka ZWP oraz Marszałka WP	-	-
11.	Przygotowanie, weryfikacja i akceptacja projektu pism do DBF oraz OR dotyczących przekazania umów do DBF oraz potwierdzonych za zgodność z oryginałem kopii umów do OR	Pracownik na stanowisku ds. realizacji i rozliczeń projektów pomocy technicznej	Bez zbędnej zwłoki	Podpisane pismo przekazujące umowy oraz kopie umów z Członkami KOP	-	Przygotowanie pism odbywa się zgodnie ze schematem czynności powtarzalnej nr 1
12.	Przekazanie umów do CRU w DBF oraz potwierdzonych za zgodność z oryginałem kopii umów do OR	Pracownik na stanowisku ds. realizacji i rozliczeń projektów pomocy technicznej	Bez zbędnej zwłoki	Podpisane pisma przekazujące umowy z wraz z umowami/kopiami umów z potwierdzeniem odbioru przez sekretariaty DBF oraz OR	-	-
B2. Procedura wystawienia rachunków ekspertów za pracę w KOP						
1.	Wystawienie rachunków przez członków KOP	Członkowie KOP	Zgodnie z umową	Rachunki za wykonaną pracę w KOP podpisane przez członków KOP	-	Po zakończeniu oceny merytorycznej, tj. po zatwierdzeniu Raportu z prac KOP w zakresie oceny merytorycznej / poszczególnych Zespołów oceniających KOP w zakresie oceny merytorycznej
2.	Przekazanie rachunków do WP.I	Sekretarz KOP	Bez zbędnej zwłoki	Przekazane rachunki za wykonaną pracę w KOP	-	-
3.	Przygotowanie, weryfikacja i akceptacja projektu pism przekazujących rachunki do DBF oraz potwierdzone za zgodność z oryginałem kopie rachunków do OR	Pracownik na stanowisku ds. realizacji i rozliczeń projektów pomocy technicznej	Bez zbędnej zwłoki	Podpisane pismo przekazujące rachunki do DBF oraz kopie rachunków do OR	-	Przygotowanie pism odbywa się zgodnie ze schematem czynności powtarzalnej nr 1
4.	Przekazanie pisma z rachunkami do DBF oraz potwierdzonymi za zgodność z oryginałem kopiami rachunków do OR	Pracownik na stanowisku ds. realizacji i rozliczeń projektów pomocy technicznej	Bez zbędnej zwłoki	Podpisane pisma przekazujące rachunki do DBF oraz kopie rachunków do OR wraz z rachunkami oraz kopiami rachunków z potwierdzeniem	-	-

Nabór, ocena i wybór projektów do dofinansowania

				przyjęcia przez sekretariat DBF i sekretariat OR		
C. Procedura oceny merytorycznej						
1.	Przygotowanie i wysłanie pisma zapraszającego członków KOP do udziału w posiedzeniu Komisji oceny projektów	Pracownik na stanowisku ds. wyboru projektów DWP	Bez zbędnej zwłoki po uzupełnieniu składu KOP o członków dokonujących oceny merytorycznej (dot. etapu II)	Podpisane pismo zapraszające członków KOP do udziału w posiedzeniu oceny wniosków z potwierdzeniem wysłania przez Kancelarię Ogólną / potwierdzeniem wysłania maila	-	Przygotowanie pisma odbywa się zgodnie ze schematem czynności powtarzalnej nr 1 Akceptacji pisma zapraszającego członków KOP do udziału w posiedzeniu Komisji oceny projektów może również dokonywać Z-ca Dyrektora DWP. Członkowie KOP pisemnie lub przy użyciu poczty elektronicznej (mailowo) - informowani są o terminie pierwszego posiedzenia Komisji, oraz max. terminie dokonania oceny merytorycznej
2.	Przekazanie i podpisanie: - Protokołu przekazania wniosków do oceny merytorycznej (wraz z wnioskami) - listy obecności, - Oświadczenia o bezstronności i poufności eksperta	Sekretarz KOP Członkowie KOP	Na pierwszym posiedzeniu KOP w składzie do oceny merytorycznej	Podpisane : Protokół przekazania wniosków do oceny merytorycznej, listy obecności, Oświadczenie o bezstronności i poufności eksperta	Załącz. nr 3.9 Oświadczenie o bezstronności i poufności eksperta	W przypadku dużej ilości wniosków o dofinansowanie skierowanych do oceny merytorycznej członkowie KOP mogą zostać podzieleni na Zespoły oceniające, w skład których wchodzić będzie po dwóch członków KOP. Podział puli wniosków winien być jednakowy dla wszystkich Zespołów oceniających. Obsługę techniczną każdego zespołu oceniającego prowadzi wyznaczony pracownik oddziału wyboru projektów DWP.
3.	Ocena merytoryczna Jeżeli projekt wymaga dodatkowych wyjaśnień przejść do procedury nr 3.3.3.2.D Procedura skierowania wniosku do wyjaśnień w ramach oceny merytorycznej	Członkowie KOP	Do 60 dni kalendarzowych od dnia pierwszego posiedzenia KOP w składzie do oceny merytorycznej	Karty oceny merytorycznej projektu podpisane przez członków KOP / członków Zespołu oceniającego KOP	Załącz. nr 3.10 Karta oceny merytorycznej	IZ RPO na wniosek Przewodniczącego KOP może przedłużyć termin oceny merytorycznej wniosków o dofinansowanie. Datą zakończenia oceny merytorycznej jest podpisanie przez oceniających ostatniego Raportu z prac KOP. Dla danego naboru wniosków, formularze Karty oceny merytorycznej są uzupełniane o stosowne kryteria oceny merytorycznej specyficzne dla danego typu projektu/poddziałania/działania. Sposób i tryb pracy oraz oceny reguluje Regulamin pracy KOP (załącznik nr 3.11a)
4.	Sporządzenie i zatwierdzenie Zbiorczej karty oceny merytorycznej - jakościowej projektu	Sekretarz KOP / Pracownik obsługujący pracę Zespołu oceniającego Komisji oceny projektów Członkowie KOP/ Zespołu oceniającego KOP		Podpisana Zbiorcza karta oceny merytorycznej - jakościowej projektu	Załącz. nr 3.12 Zbiorcza karta oceny merytorycznej - jakościowej projektu	-
5.	Sporządzenie i zatwierdzenie Raportu z prac KOP w zakresie oceny merytorycznej / poszczególnych Zespołów oceniających KOP w zakresie oceny merytorycznej	Sekretarz KOP / Pracownik obsługujący pracę Zespołu oceniającego Komisji oceny projektów Członkowie KOP/ Zespołu oceniającego KOP		Podpisany Raport z prac KOP w zakresie oceny merytorycznej / poszczególnych Zespołów oceniających KOP w zakresie oceny merytorycznej	Załącz. nr 3.13 Raport z prac Komisji oceny projektów w zakresie oceny merytorycznej	-

Nabór, ocena i wybór projektów do dofinansowania

					/Zespołu oceniającego nr ... Komisji oceny projektów w zakresie oceny merytorycznej	
6.	Przygotowanie, weryfikacja, akceptacja Listy rankingowej wniosków o dofinansowanie realizacji projektów	Sekretarz KOP Przewodniczący KOP	W terminie niezbędnym na przygotowanie dokumentu – po podpisaniu ostatniego Raportu z prac KOP	Podpisana Lista rankingowa wniosków o dofinansowanie realizacji projektów	Załącz. nr 3.14 Lista rankingowa wniosków o dofinansowanie realizacji projektów	-
7.	Sporządzenie oraz zatwierdzenie Protokołu z prac Komisji Oceny Projektów	Sekretarz KOP Przewodniczący KOP	W terminie niezbędnym na przygotowanie dokumentu - po zaakceptowaniu Listy rankingowej wniosków o dofinansowanie realizacji projektów	Zatwierdzony Protokół z prac Komisji Oceny Projektów	Załącz. nr 3.15 Protokół z prac Komisji Oceny Projektów	-
8.	Przygotowanie, weryfikacja, akceptacja Informacji dotyczącej wyników oceny merytorycznej do zamieszczenia na stronie internetowej	Sekretarz KOP	Bez zbędnej zwłoki po zatwierdzeniu Protokołu z prac KOP	Zaakceptowana Informacja dotycząca wyników oceny merytorycznej na stronę internetową RPO WP	-	Przygotowanie informacji odbywa się zgodnie ze schematem czynności powtarzalnej nr 1 Akceptacji Informacji na stronę internetową może również dokonywać Z-ca Dyrektora DWP
9.	Przekazanie Informacji do oddziału WP.I celem zamieszczenia na stronie internetowej	Pracownik na stanowisku ds. wyboru projektów DWP	Bez zbędnej zwłoki	Potwierdzenie odbioru na kopii Informacji na stronę internetową	-	-
10.	Zamieszczenie Informacji dotyczącej wyników oceny merytorycznej na stronie internetowej oraz portalu	Pracownik na stanowisku ds. obsługi informatycznej / pracownik na stanowisku pomoc administracyjna		Wydruk zamieszczonej na stronie internetowej informacji Wydruk z portalu FE	-	-
11.	Przygotowanie, weryfikacja i akceptacja projektu pisma dotyczącego: - negatywnego wyniku oceny merytorycznej	Pracownik na stanowisku ds. wyboru projektów DWP	W terminie niezbędnym na przygotowanie dokumentu - po zatwierdzeniu Protokołu z prac KOP	Podpisane pismo dotyczące wyników oceny merytorycznej	-	Przygotowanie pisma odbywa się zgodnie ze schematem czynności powtarzalnej nr 1 Akceptacji pisma może również dokonywać Z-ca Dyrektora DWP Informacja powinna wskazywać przyczyny odrzucenia wniosku oraz pouczenie o możliwości wniesienia protestu.
12.	Wysłanie pisma do wnioskodawcy	Stanowisko w sekretariacie DWP	Bez zbędnej zwłoki	Podpisane pismo z potwierdzeniem wysłania z Kancelarii Ogólnej	-	-
13.	Zmiana statusu wniosków w SL2014	Pracownik DWP na stanowisku ds. wyboru projektów posiadający stosowne uprawnienia	Bez zbędnej zwłoki po zatwierdzeniu Protokołu z prac KOP	Wydruk karty wniosku z parafą pracownika	-	-

Nabór, ocena i wybór projektów do dofinansowania

D. Procedura skierowania wniosku do wyjaśnień w ramach oceny merytorycznej - opcjonalnie

1.	Wystąpienie przez członków KOP do DWP o dodatkowe wyjaśnienia	Członkowie KOP	W trakcie prac KOP	Podpisane pismo do DWP o dodatkowe wyjaśnienia z potwierdzeniem wpływu na Sekretariat DWP	-	-
2.	Przyjęcie pisma w sekretariacie	Stanowisko w sekretariacie DWP	W dzień wpływu	Zarejestrowane pismo do DWP o dodatkowe wyjaśnienia	-	-
3.	Dekretacja korespondencji	Dyrektor DWP Z-ca Dyrektora DWP Kierownik Oddziału Wyboru projektów DWP	Bez zbędnej zwłoki	Zadekretowane pismo do DWP o dodatkowe wyjaśnienia	-	-
4.	Sporządzenie, weryfikacja i akceptacja projektu pisma do wnioskodawcy o dodatkowe wyjaśnienia	Sekretarz Komisji oceny projektów / Pracownik obsługujący pracę Zespołu oceniającego Komisji oceny projektów	W terminie niezbędnym na przygotowanie dokumentów	Podpisane pismo do wnioskodawcy o dodatkowe wyjaśnienia	-	Przygotowanie pisma odbywa się zgodnie ze schematem czynności powtarzalnej nr 1 Akceptacji pisma może również dokonywać Z-ca Dyrektora DWP
5.	Wysłanie pisma o dodatkowe wyjaśnienia do wnioskodawcy	Stanowisko w sekretariacie DWP	Bez zbędnej zwłoki	Podpisane pismo do wnioskodawcy o dodatkowe wyjaśnienia, z potwierdzeniem wysłania przez Kancelarię Ogólną / pocztą elektroniczną, zgodnie z Kodeksem postępowania administracyjnego	-	Wnioskodawca składa wyjaśnienia na piśmie w terminie do 7 dni kalendarzowych od daty otrzymania pisma. W przypadku niezłożenia wyjaśnień w tym terminie wniosek jest oceniany na podstawie dostępnych informacji. O dodatkowe wyjaśnienia na etapie oceny merytorycznej może wystąpić każdy z członków KOP / Zespołu oceniającego KOP.
6.	Ponowna ocena merytoryczna wniosku	Członkowie KOP	W terminie trwającej oceny merytorycznej	Karty oceny merytorycznej projektu podpisane przez członków Zespołu oceniającego KOP	Załącz. nr 3.10 Karta oceny merytorycznej	Dalsza procedura odbywa się zgodnie z Procedurą oceny merytorycznej (3.3.3.2.C) od pkt 4

E. Procedura negocjacji w ramach oceny merytorycznej – procedura wykorzystywana opcjonalnie

1.	Wystąpienie członków KOP do Przewodniczącego KOP z wnioskiem o zorganizowanie spotkania wnioskodawcy z KOP w celu uzyskania dodatkowych wyjaśnień	Członkowie KOP	W trakcie prac KOP	Podpisane pismo do Przewodniczącego KOP o zorganizowanie spotkania wnioskodawcy z KOP w celu uzyskania dodatkowych wyjaśnień	-	W ramach poszczególnych konkursów, jeżeli zapisy Regulaminu konkursu przewidują taką procedurę, na wniosek członka KOP możliwy jest kontakt KOP z wnioskodawcą, podczas którego wnioskodawca ma możliwość odniesienia się do pytań i ewentualnych wątpliwości członków KOP.
2.	Sporządzenie, weryfikacja i akceptacja projektu maila do wnioskodawcy zapraszającego na spotkanie z KOP w celu przedstawienia dodatkowych wyjaśnień	Sekretarz Komisji oceny projektów / Pracownik obsługujący pracę Zespołu oceniającego Komisji oceny projektów	W terminie niezbędnym na przygotowanie dokumentu	Podpisany projekt maila do wnioskodawcy zapraszającego na spotkanie z KOP w celu przedstawienia dodatkowych wyjaśnień	-	Przygotowanie projektu maila odbywa się zgodnie ze schematem czynności powtarzalnej nr 1 Akceptacji projektu maila może również dokonywać Z-ca Dyrektora DWP

Nabór, ocena i wybór projektów do dofinansowania

3.	Wysłanie do wnioskodawcy maila zapraszającego na spotkanie z KOP w celu przedstawienia dodatkowych wyjaśnień	Stanowisko w sekretariacie DWP	Nie później niż 5 dni kalendarzowych przed planowanym terminem spotkania	Wydruk potwierdzenia wysłania maila	-	-
4.	Sporządzenie i podpisanie protokołu z przebiegu spotkania	Sekretarz Komisji oceny projektów / Pracownik obsługujący pracę Zespołu oceniającego Komisji oceny projektów Członkowie KOP Przewodniczący KOP Wnioskodawca	W trakcie spotkania	Podpisany protokół ze spotkania	-	Dalsza procedura odbywa się zgodnie z Procedurą oceny merytorycznej (3.3.3.2.C) od pkt 4

L.p.	Czynność	Osoba wykonująca czynność	Termin wykonania	Mechanizm kontrolny	Załącznik	Uwagi
3.3.3.3 Przedłużenie terminu oceny formalnej lub merytorycznej						
1.	Przygotowanie , weryfikacja i akceptacja pisma o konieczności przedłużenia terminu oceny	Sekretarz KOP Przewodniczący KOP	W trakcie trwania oceny	Zatwierdzone pismo o przedłużeniu terminu oceny	-	Każdy z etapów oceny może zostać przedłużony. Przesłanki, które mogą stać się podstawą przedłużenia oceny oraz termin wynika z zapisów Regulaminu pracy KOP –zał nr 3.11a
2.	Przekazanie do Oddziału właściwego w zakresie wsparcia procesu wdrażania zatwierdzonego pisma o przedłużeniu terminu oceny	Sekretarz KOP	Bez zbędnej zwłoki	Potwierdzenie odbioru na kopii pisma o przedłużeniu terminu oceny	-	-
3.	Przygotowanie , weryfikacja i akceptacja Informacji dla ZWP o konieczności przedłużenia terminu oceny	Pracownik Oddziału właściwego w zakresie wsparcia procesu wdrażania	Bez zbędnej zwłoki	Podpisana Informacji dla ZWP o konieczności przedłużenia terminu oceny	-	Przygotowanie pism odbywa się zgodnie ze schematem czynności powtarzalnej nr 1
4.	Wyrażenie/nie wyrażenie zgody na przedłużenie terminu oceny Jeśli TAK przejść do punktu 5	Marszałek Województwa Podkarpackiego	Najbliższe posiedzenie ZWP	Wpis do protokołu z posiedzenia Zarządu	-	-
5	Przygotowanie, weryfikacja, akceptacja i zamieszczenie informacji o przedłużeniu terminu oceny na stronie internetowej	Pracownik DWP na stanowisku obsługi ds. obsługi informatycznej / pracownik na stanowisku pomoc administracyjna	Bez zbędnej zwłoki po podjęciu decyzji przez ZWP	Podpisana informacja Wydruk ze strony internetowej	-	-

Nabór, ocena i wybór projektów do dofinansowania

L.p.	Czynność	Osoba wykonująca czynność	Termin wykonania	Mechanizm kontrolny	Załącznik	Uwagi
3.3.3.4 Ocena formalno - merytoryczna¹						
A. Procedura powołania KOP (w zakresie oceny formalno - merytorycznej)						
1.	Przygotowanie i akceptacja Formularza wyznaczania Komisji Oceny Projektów (KOP)	Pracownik DWP na stanowisku ds. wyboru projektów Kierownik Oddziału Z-ca Dyrektora DWP / Dyrektor DWP	W terminie niezbędnym na przygotowanie dokumentu – po akceptacji Rejestru wniosków	Zaparafowany Formularz wyznaczania Komisji Oceny Projektów (KOP)	Zał. nr 3.43 Formularz wyznaczania KOP	-
2.	Wyznaczenie członków Komisji Oceny Projektów (KOP) wraz ze wskazaniem funkcji Przewodniczącego i Sekretarza	Marszałek Województwa Podkarpackiego	Bez zbędnej zwłoki	Akceptacja formularza wyznaczania Komisji Oceny Projektów (KOP)	Zał. nr 3.43 Formularz wyznaczania KOP	-
B. Procedura oceny formalno - merytorycznej						
1.	Podpisanie deklaracji poufności	Przewodniczący KOP Sekretarz KOP Kierownik oddziału wyboru projektów w DWP Członkowie KOP dokonujący oceny formalnej	W pierwszym dniu oceny lub w pierwszym możliwym dniu na dokonanie czynności	Podpisana deklaracja poufności	Zał. nr 3.11b Deklaracja poufności	Przewodniczący KOP, Sekretarz KOP, Kierownik oddziału wyboru projektów DWP podpisują deklarację poufności w odniesieniu do wszystkich projektów złożonych w konkursie, natomiast osoby dokonujące oceny formalnej podpisują ponadto oświadczenie o bezstronności zawarte w formularzu listy sprawdzającej dotyczącej oceny formalno-merytorycznej
2.	Sprawdzenie i weryfikacja spełnienia przez wniosek o dofinansowanie kryteriów oceny formalno - merytorycznej	Członkowie KOP (2 pary oczu)	Do 90 dni kalendarzowych od następnego dnia po zakończeniu naboru wniosków o dofinansowanie	Podpisana przez członków KOP Lista sprawdzająca dotycząca oceny formalno-merytorycznej wniosku o dofinansowanie	Zał. nr 3.44 Lista sprawdzająca dotycząca oceny formalno-merytorycznej wniosku o dofinansowanie	IZ RPO na wniosek Przewodniczącego KOP może przedłużyć termin oceny formalnej wniosków o dofinansowanie. Członkowie KOP dokonują oceny formalno-merytorycznej zgodnie z zasadą „dwóch par oczu” na podstawie Listy sprawdzającej oceny formalno-merytorycznej wniosku o dofinansowanie. Pierwszy oceniający – Sprawdzający pełni funkcję wiodącą, odpowiedzialny jest za sporządzanie pism oraz wprowadzanie danych do SL2014. Datą zakończenia oceny formalno-merytorycznej jest data zatwierdzenia Listy sprawdzającej oceny formalno-merytorycznej ostatniego wniosku o dofinansowanie z wszystkich ocenianych wniosków w danym konkursie.

¹ Procedura stosowana w przypadku gdy w Regulaminie konkursu przewidziano ocenę wniosków o dofinansowanie w ramach procedury jednoetapowej

Nabór, ocena i wybór projektów do dofinansowania

3.	Akceptacja i zatwierdzenie oceny formalno-merytorycznej Jeśli stwierdzono braki formalno-merytoryczne przejść do procedury skierowania wniosku do poprawy	Kierownik Oddziału wyboru projektów w DWP Z-ca Dyrektora DWP/ Dyrektor DWP		Zatwierdzona Lista sprawdzająca dotycząca oceny formalno-merytorycznej wniosku o dofinansowanie	Załącznik nr 3.44 Lista sprawdzająca dotycząca oceny formalno – merytorycznej wniosku o dofinansowanie	-
4.	Przygotowanie, weryfikacja i akceptacja projektu pisma informującego o wyniku oceny formalno-merytorycznej: - pozytywnej, - negatywnej	Członek KOP Kierownik Oddziału wyboru projektów w DWP Z-ca Dyrektora DWP / Dyrektor DWP	W terminie niezbędnym na przygotowanie dokumentu - po zatwierdzeniu Protokołu z prac KOP	Podpisane pismo przekazane do sekretariatu DWP	-	Dodatkowo w przypadku projektów, które otrzymały ocenę negatywną na etapie oceny formalno - merytorycznej informacja powinna wskazywać przyczyny odrzucenia wniosku oraz pouczenie o możliwości wniesienia protestu.
5.	Wysłanie pisma do wnioskodawcy informującego o wyniku oceny formalno - merytorycznej wniosku o dofinansowanie	Stanowisko w sekretariacie DWP	Bez zbędnej zwłoki	Podpisane pismo z potwierdzeniem wysłania przez Kancelarię Ogólną	-	-
6.	Sporządzenie i akceptacja Listy rankingowej wniosków o dofinansowanie realizacji projektów	Sekretarz KOP Przewodniczący KOP	W terminie niezbędnym na przygotowanie dokumentu -po zatwierdzeniu ostatniej Listy sprawdzającej dotyczącej oceny formalno-merytorycznej wniosku o dofinansowanie	Podpisana Lista rankingowa wniosków o dofinansowanie realizacji projektów	Załącznik nr 3.45 Lista rankingowa wniosków o dofinansowanie realizacji projektów	-
7.	Sporządzenie oraz zatwierdzenie Protokołu z prac KOP	Sekretarz KOP Członkowie KOP dokonujący oceny formalno – merytorycznej Przewodniczący KOP	W terminie niezbędnym na przygotowanie dokumentu - po zaakceptowaniu Listy rankingowej wniosków o dofinansowanie realizacji projektów	Zatwierdzony Protokół z prac KOP	Załącznik nr 3.46 Protokół z prac KOP	-
8.	Przygotowanie, weryfikacja i akceptacja informacji na stronę internetową dotyczącej zakończenia oceny formalno - merytorycznej	Sekretarz KOP	W terminie niezbędnym na przygotowanie dokumentu - po zatwierdzeniu Protokołu z prac KOP	Podpisana Informacja dotycząca zakończenia oceny formalno - merytorycznej	-	Proces odbywa się zgodnie ze schematem czynności powtarzalnej nr 1 Akceptacji Informacji na stronę internetową może również dokonywać Z-ca Dyrektora DWP
9.	Przekazanie do WP.I Informacji dotyczącej oceny formalno - merytorycznej	Sekretarz KOP	Bez zbędnej zwłoki	Potwierdzenie odbioru na kopii Informacji na stronę internetową	-	-
10.	Zamieszczenie informacji na stronie internetowej oraz portalu	Pracownik DWP na stanowisku ds. obsługi informatycznej / pracownik na stanowisku pomoc administracyjna	Bez zbędnej zwłoki	Wydruk ze strony internetowej Wydruk z portalu FE	-	

Nabór, ocena i wybór projektów do dofinansowania

11.	Rejestracja wniosków w SL2014	Członek KOP (sprawdzający) posiadający stosowne uprawnienia	Bez zbędnej zwłoki	Wydruk karty wniosku z parafą sprawdzającego	-	-
C. Procedura skierowania wniosku do poprawy – procedura wykorzystywana opcjonalnie						
1.	Sporządzenie, weryfikacja i akceptacja projektu pisma do wnioskodawcy w sprawie dokonania korekt /uzupełnienia wniosku o dofinansowanie	Członek KOP (sprawdzający)	W trakcie oceny wniosków	Podpisane pismo w sprawie dokonania korekt /uzupełnienia wniosku o dofinansowanie	-	Przygotowanie pisma odbywa się zgodnie ze schematem czynności powtarzalnej nr 1 Akceptacji pisma może również dokonywać Z-ca Dyrektora DWP
2.	Wysłanie pisma do wnioskodawcy w sprawie dokonania korekt /uzupełnienia wniosku o dofinansowanie	Stanowisko w sekretariacie DWP	Bez zbędnej zwłoki	Podpisane pismo do wnioskodawcy z potwierdzeniem wysłania przez Kancelarię Ogólną	-	Wnioskodawca składa korekty / uzupełnienia w terminie do 7 dni kalendarzowych od daty otrzymania pisma.
3.	Ponowna ocena formalno - merytoryczna wniosku złożonego w wyniku dokonania korekt/ uzupełnień	Członkowie KOP (2 pary oczu)	W terminie trwającej oceny formalnej	Podpisana przez członków KOP i zatwierdzona Lista sprawdzająca dotycząca oceny formalno - merytorycznej wniosków o dofinansowanie	Załącznik nr 3.44 Lista sprawdzająca dotycząca oceny formalno - merytorycznej wniosku o dofinansowanie	Dalsza procedura odbywa się zgodnie z „Procedura oceny formalno - merytorycznej” od pkt. 3

L.p.	Czynność	Osoba wykonująca czynność	Termin wykonania	Mechanizm kontrolny	Załącznik	Uwagi
3.3.3.5 Przedłużenie terminu oceny formalno - merytorycznej						
1.	Przygotowanie, weryfikacja i akceptacja pisma o konieczności przedłużenia terminu oceny	Sekretarz KOP Przewodniczący KOP	W trakcie trwania oceny	Zatwierdzone pismo o przedłużeniu terminu oceny	-	Ocena formalno- merytoryczna może zostać przedłużona. Przesłanki, które mogą stać się podstawą przedłużenia oceny oraz termin wyniku z zapisów Regulaminu pracy KOP –załącznik nr 3.47.
2.	Przekazanie do oddziału właściwego w zakresie wsparcia procesu wdrażania zatwierdzonego pisma o przedłużeniu terminu oceny	Sekretarz KOP	Bez zbędnej zwłoki	Potwierdzenie odbioru na kopii pisma o przedłużeniu terminu oceny	-	-
3.	Przygotowanie, weryfikacja i akceptacja Informacji dla ZWP o konieczności przedłużenia terminu oceny	Pracownik Oddziału właściwego w zakresie wsparcia procesu wdrażania	Bez zbędnej zwłoki	Podpisana Informacja dla ZWP o konieczności przedłużenia terminu oceny	-	Przygotowanie pism odbywa się zgodnie ze schematem czynności powtarzalnej nr 1
4.	Wyrażenie/nie wyrażenie zgody na przedłużenie terminu oceny Jeśli TAK przejść do punktu 5	Marszałek Województwa Podkarpackiego	Najbliższe posiedzenie ZWP	Wpis do protokołu z posiedzenia Zarządu	-	-

Nabór, ocena i wybór projektów do dofinansowania

5	Przygotowanie, weryfikacja, akceptacja i zamieszczenie informacji o przedłużeniu terminu oceny na stronie internetowej	Pracownik DWP na stanowisku obsługi ds. obsługi informatycznej / pracownik na stanowisku pomoc administracyjna	Bez zbędnej zwłoki po podjęciu decyzji przez ZWP	Podpisana informacja Wydruk ze strony internetowej	-	-
---	--	--	--	---	---	---

3.3.4 Podjęcie decyzji o dofinansowaniu projektów

L.p.	Czynność	Osoba wykonująca czynność	Termin wykonania	Mechanizm kontrolny	Załącznik	Uwagi
3.3.4 Podjęcie decyzji o dofinansowaniu projektów						
1.	Przedłożenie do zatwierdzenia przez Zarząd Województwa Podkarpackiego projektu uchwały w sprawie zatwierdzenia Listy rankingowej wniosków o dofinansowanie realizacji projektów oraz wyboru do dofinansowania	Pracownik na stanowisku ds. wyboru projektów DWP	W terminie umożliwiającym podjęcie przez ZWP uchwały – po zatwierdzeniu Protokołu z prac KOP	Uchwała ZWP w sprawie zatwierdzenia Listy rankingowej wniosków o dofinansowanie realizacji projektów oraz wyboru do dofinansowania	-	<p>Proces odbywa się zgodnie ze schematem czynności powtarzalnej nr 3.</p> <p>ZWP podejmując decyzję o wyborze projektów tworzy listę podstawową oraz opcjonalnie listę rezerwową projektów.</p> <p>Wybór projektów z listy rezerwowej związany jest z pojawieniem się „uwolnionych” środków.</p> <p>Informację o limicie środków możliwych do zaangażowania przekazywana jest przez pracownika DWP na stanowisku ds. sprawozdawczości.</p> <p>Decyzję o wyborze projektów z listy rezerwowej podejmuje ZWP w drodze uchwały w kolejności wniosków na liście.</p> <p>Wybór projektów z listy rezerwowej odbywa się analogicznie do procedury 3.3.4 „Podjęcie decyzji o dofinansowaniu projektów” pkt 1-7.</p>
2.	Przygotowanie, weryfikacja i akceptacja pisma informującego wnioskodawcę o wyborze projektu do dofinansowania przez ZWP / o umieszczeniu projektu na liście rezerwowej	Pracownik na stanowisku ds. wyboru projektów DWP	W terminie niezbędnym na przygotowanie dokumentu po podjęciu uchwały w sprawie wyboru do dofinansowania	Pismo podpisane przez Marszałka Województwa Podkarpackiego	-	<p>Przygotowanie pisma odbywa się zgodnie ze schematem czynności powtarzalnej nr 2</p> <p>W przypadku projektów wybranych do dofinansowania w piśmie zawarta jest informacja o niezbędnych do uzupełnienia dokumentach koniecznych do zawarcia umowy o dofinansowanie.</p> <p>Dokumenty niezbędne do zawarcia umowy o dofinansowanie przyjęte i zarejestrowane w sekretariacie DWP dekretowane są przez Dyrektora DWP do oddziału odpowiedzialnego za przygotowanie umowy z wnioskodawcą. Weryfikacja kompletności oraz poprawności złożonych dokumentów niezbędnych do podpisania umowy o dofinansowanie odbywa się w oddziale odpowiedzialnym za przygotowanie umowy z wnioskodawcą.</p> <p>W przypadku projektów, które znalazły się na liście rezerwowej w piśmie znajduje się informacja o</p>

Nabór, ocena i wybór projektów do dofinansowania

						możliwości wniesienia protestu.
3.	Wysłanie pisma do wnioskodawcy	Stanowisko w sekretariacie DWP	Bez zbędnej zwłoki	Podpisane pismo z potwierdzeniem wysłania z Kancelarii Ogólnej	-	-
4.	Zmiana statusu wniosków w SL2014	Pracownik DWP na stanowisku ds. wyboru projektów posiadający stosowne uprawnienia	Bez zbędnej zwłoki po podjęciu uchwały w sprawie wyboru do dofinansowania	Wydruk karty wniosku z parafą pracownika	-	-
5.	Sporządzenie, weryfikacja i akceptacja Protokołu przekazania projektów wybranych do dofinansowania z Oddziału wyboru projektów DWP do Oddziału umów DWP	Pracownik DWP na stanowisku ds. wyboru projektów Kierownik Oddziału wyboru projektów w DWP	Bez zbędnej zwłoki po wysłaniu pisma do wnioskodawcy o wyborze do dofinansowania	Parafowany i podpisany protokół przekazania	-	Załącznikami do protokołu są: - lista projektów wybranych do dofinansowania - wnioski wybrane do dofinansowania
6.	Przekazanie projektów wybranych do dofinansowania z Oddziału właściwego w zakresie wyboru projektów do Oddziału właściwego w zakresie umów	Pracownik DWP na stanowisku ds. wyboru projektów Kierownik Oddziału umów w DWP	Bez zbędnej zwłoki	Potwierdzenie przez Kierownika Oddziału umów na protokole przekazania	-	-

3.3.5 Ogłoszenie wyników konkursu oraz składu KOP

L.p.	Czynność	Osoba wykonująca czynność	Termin wykonania	Mechanizm kontrolny	Załącznik	Uwagi
3.3.5.1 Ogłoszenie wyników konkursu oraz składu KOP						
1.	Przygotowanie, weryfikacja, akceptacja Informacji na stronę internetową dotyczącej: - projektów wybranych do dofinansowania, - projektów umieszczonych na liście rezerwowej - imiennego składu KOP	Pracownik DWP na stanowisku ds. wyboru projektów	W terminie 7 dni kalendarzowych od dnia rozstrzygnięcia konkursu, tj. od podjęcia uchwały w sprawie zatwierdzenia Listy rankingowej wniosków o dofinansowanie realizacji projektów oraz wyboru do dofinansowania	Zaakceptowana Informacja na stronę internetową RPO WP	Zał. nr 3.16 /3.42 Skład Komisji oceny projektów	Przygotowanie Informacji odbywa się zgodnie ze schematem czynności powtarzalnej nr 1 Akceptacji Informacji na stronę internetową może również dokonywać Z-ca Dyrektora DWP
2.	Przekazanie informacji do oddziału WP.II celem zamieszczenia na stronie internetowej	Pracownik na stanowisku ds. wyboru projektów DWP	Bez zbędnej zwłoki	Potwierdzenie odbioru na kopii Informacji na stronę internetową	-	-

Nabór, ocena i wybór projektów do dofinansowania

3.	Zamieszczenie informacji na stronie internetowej oraz portalu	Pracownik DWP na stanowisku ds. obsługi informatycznej / Pracownik na stanowisku pomoc administracyjna	Bez zbędnej zwłoki	Wydruk zamieszczonej na stronie internetowej informacji Wydruk z portalu FE	-	-
----	---	--	--------------------	--	---	---

3.3.6 Weryfikacja zgodności inwestycji będącej przedmiotem projektu w zakresie oceny oddziaływania na środowisko

L.p.	Czynność	Osoba wykonująca czynność	Termin wykonania	Mechanizm kontrolny	Załącznik	Uwagi
3.3.6 Weryfikacja zgodności inwestycji będącej przedmiotem projektu w zakresie oceny oddziaływania na środowisko						
1.	Przygotowanie, weryfikacja i akceptacja pisma wskazującego listę wniosków o dofinansowanie, które należy zweryfikować pod względem zgodności inwestycji w zakresie OOS	Pracownik Oddziału wyboru projektów DWP	Bez zbędnej zwłoki po powołaniu KOP	Podpisane pismo skierowane do przekazania do Sekretariatu Departamentu Ochrony Środowiska	-	Przygotowanie pisma odbywa się zgodnie ze schematem czynności powtarzalnej nr 1 Akceptacji pisma może również dokonywać Z-ca Dyrektora DWP Wnioski o dofinansowanie pozostają do wglądu w DWP
2.	Przekazanie do Departamentu Ochrony Środowiska pisma wskazującego listę wniosków o dofinansowanie, które należy zweryfikować pod kątem zgodności inwestycji w zakresie OOS	Pracownik Sekretariatu DWP	Bez zbędnej zwłoki	Potwierdzenie przekazania do DOŚ na kopii pisma	-	-
3.	Przygotowanie, weryfikacja i akceptacja oraz wysłanie pisma do wnioskodawcy zawierającego opcjonalnie: - pozytywną opinię, albo - wskazanie do uzupełnienia dokumentów /złożenia wyjaśnień/ podjęcia przez wnioskodawcę działań umożliwiających wydanie pozytywnej opinii (Czynność powtarzana do czasu zgromadzenia dokumentów umożliwiających wydanie pozytywnej opinii)	Pracownik DOŚ Koordynator ds. Środowiska	W terminie niezbędnym na przygotowanie dokumentu (nie później niż do dnia podpisania umowy o dofinansowanie)	Podpisana opinia z potwierdzeniem wysłania z Kancelarii Ogólnej	-	DOŚ (Oddział do spraw koordynowania i opiniowania w zakresie ochrony środowiska) dokonuje weryfikacji wniosków wraz z załącznikami udostępnionymi w siedzibie DWP, prowadzi korespondencję z wnioskodawcą wyjaśniającą oraz wzywającą do uzupełnień dokumentacji koniecznej do wydania pozytywnej opinii Koordynatora ds. Środowiska. DOŚ przekazuje do DWP dopiero ostateczną – pozytywną opinię w zakresie poprawności przeprowadzenia procedury oddziaływania inwestycji na środowisko. DOŚ (Oddział do spraw koordynowania i opiniowania w zakresie ochrony środowiska) zobligowany jest do gromadzenia dokumentacji do wniosku o dofinansowanie w zakresie OOS. Możliwość uzupełniania dokumentów/ dokonywania korekt niezbędnych do wydania pozytywnej opinii przez Koordynatora ds. Środowiska w zakresie poprawności przeprowadzenia procedury oddziaływania inwestycji na środowisko istnieje do czasu podpisania umowy o dofinansowanie, tj. wnioskodawca powinien dysponować pozytywną opinią Koordynatora przed

Nabór, ocena i wybór projektów do dofinansowania

						<p>podpisaniem umowy.</p> <p>Departament Ochrony Środowiska na każdym etapie oceny informowany jest , które wnioski o dofinansowanie otrzymują ocenę negatywną bądź pozostają bez rozpatrzenia i nie podlegają dalszej weryfikacji zgodności inwestycji będącej przedmiotem projektu w zakresie oceny oddziaływania na środowisko</p> <p>Przygotowanie pisma odbywa się zgodnie ze schematem czynności powtarzalnej nr 1</p> <p>Akceptacji pisma może również dokonywać Z-ca Dyrektora DWP</p>
4.	Przygotowanie, weryfikacja, akceptacja oraz przekazanie pisma do DWP zawierającego informację o wydaniu pozytywnej opinii w zakresie poprawności przeprowadzenia procedury oddziaływania inwestycji na środowisko	Pracownik DOŚ	W terminie niezbędnym na przygotowanie dokumentu (licząc od wpływu dokumentów umożliwiających wydanie pozytywnej opinii)	Potwierdzenie przekazania do DWP na kopii pisma		<p>Przygotowanie pisma odbywa się zgodnie ze schematem czynności powtarzalnej nr 1</p> <p>Akceptacji pisma może również dokonywać Z-ca Dyrektora DOŚ</p> <p>Załącznikiem do pisma jest cała korespondencja prowadzona z wnioskodawcą w sprawie OOŚ zgromadzona przez DOŚ do czasu wydania pozytywnej opinii</p>
5.	Przyjęcie i rejestracja pozytywnej opinii Koordynatora ds. Środowiska wraz z całą korespondencją prowadzoną z wnioskodawcą w sprawie OOŚ	Stanowisko w sekretariacie DWP	W dniu wpływu	Zarejestrowane pismo dotyczące pozytywnej opinii środowiskowej wraz z załącznikami	-	-
6.	Dekretacja korespondencji	<p>Dyrektor DWP</p> <p>Z-ca Dyrektora DWP</p> <p>Kierownik Oddziału wyboru projektów DWP/ Oddziału umów DWP</p> <p>Pracownik DWP na stanowisku ds wyboru projektów / Oddziału umów DWP</p>	Bez zbędnej zwłoki	Zadekretowane pismo z pozytywną opinią Koordynatora ds. środowiska	-	<p>Dekretacja na Kierownika Oddziału wyboru projektów DWP lub Kierownika Oddziału umów DWP w zależności na jakim etapie znajduje się wniosek o dofinansowanie, tj. przed dokonaniem wyboru do dofinansowania (w trakcie oceny spełnienia kryteriów) czy po podjęciu uchwały w sprawie wyboru do dofinansowania.</p>

Nabór, ocena i wybór projektów do dofinansowania

3.3.7 Unieważnienie wyników oceny

L.p.	Czynność	Osoba wykonująca czynność	Termin wykonania	Mechanizm kontrolny	Załącznik	Uwagi
3.3.7 Procedura postępowania w przypadku unieważnienia wyników oceny						
<p style="text-align: center;"><i>Procedura wykorzystywana opcjonalnie podczas trwania oceny</i></p> <p style="text-align: center;"><i>Etap podlegający unieważnieniu musi zostać powtórzony przez członków KOP/Zespół oceniający KOP powołany w innym składzie w odniesieniu do poszczególnych wniosków.</i></p>						
1.	Sporządzenie notatki służbowej dotyczącej stwierdzenia uchybień w pracy członków KOP	Sekretarz KOP / Pracownik obsługujący pracę Zespołu oceniającego Komisji oceny projektów	W trakcie trwania oceny	Dokument świadczący o naruszeniu zasady bezstronności i inne dokumenty mogące świadczyć o naruszeniu Regulaminu prac KOP (w wielu przypadkach sporządzenie notatki odbywa się na podstawie obserwacji Sekretarza KOP/Pracownika obsługującego pracę Zespołu oceniającego KOP, np. nieuprawnione kontakty telefoniczne członków Komisji z wnioskodawcami)	-	Przesłanką do unieważnienia wyników oceny może być niedotrzymanie wymogów określonych w Regulaminie konkursu. W przypadku stwierdzenia uchybień Sekretarz KOP / Pracownik obsługujący pracę Zespołu oceniającego Komisji oceny projektów w formie notatki służbowej zgłasza ten fakt Przewodniczącemu KOP (Dyrektorowi DWP / Z-cy Dyrektora DWP) w celu poinformowania Marszałka Województwa Podkarpackiego o zaistniałej sytuacji.
2.	Przekazanie notatki służbowej dotyczącej stwierdzenia uchybień w pracy KOP	Przewodniczący KOP Marszałek Województwa Podkarpackiego	Bez zbędnej zwłoki	Podpisana notatka służbowa	-	-
3.	Przedłożenie do zatwierdzenia przez Zarząd Województwa Podkarpackiego projektu uchwały w sprawie unieważnienia wyników oceny	Sekretarz KOP	W terminie umożliwiającym podjęcie przez ZWP uchwały	Uchwała ZWP w sprawie unieważnienia wyników oceny		Proces odbywa się zgodnie ze schematem czynności powtarzalnej nr 3
4.	Sporządzenie, weryfikacja i akceptacja projektu Informacji dotyczącej unieważnienia wyników oceny do zamieszczenia na stronie internetowej	Pracownik DWP na stanowisku ds. wyboru projektów / Sekretarz KOP	W terminie niezbędnym na przygotowanie dokumentu	Podpisana Informacja dotycząca unieważnienia wyników oceny	-	Przygotowanie informacji odbywa się zgodnie ze schematem czynności powtarzalnej nr 1 Akceptacji pisma może również dokonywać Z-ca Dyrektora DWP
5.	Przekazanie informacji do Oddziału WP.I celem zamieszczenia na stronie internetowej	Pracownik DWP na stanowisku ds. wyboru projektów	Bez zbędnej zwłoki	Potwierdzenie odbioru na kopii Informacji	-	-
6.	Zamieszczenie Informacji na stronie internetowej	Pracownik DWP na stanowisku ds. obsługi informatycznej / Pracownik na stanowisku pomoc administracyjna	Bez zbędnej zwłoki	Wydruk zamieszczonej na stronie internetowej Informacji	-	-

Nabór, ocena i wybór projektów do dofinansowania

3.3.8 Wycofanie dokumentacji aplikacyjnej

L.p.	Czynność	Osoba wykonująca czynność	Termin wykonania	Mechanizm kontrolny	Załącznik	Uwagi
3.3.8 Procedura wycofywania dokumentacji aplikacyjnej						
A. Wycofanie dokumentacji aplikacyjnej przed wyborem projektu do dofinansowania						
1.	Przyjęcie pisma o wycofanie wniosku o dofinansowanie	Stanowisko w sekretariacie DWP	W dniu wpływu	Zarejestrowane pismo o wycofanie wniosku opatrzone pieczęcią wpływu do DWP	-	Wnioskodawca na podstawie pisemnego oświadczenia woli ma prawo zrezygnować z ubiegania się o dofinansowanie w trakcie naboru wniosków, na każdym etapie oceny lub po wyborze do dofinansowania a przed podpisaniem umowy o dofinansowanie.
2.	Dekretacja korespondencji	Dyrektor DWP Z-ca Dyrektora DWP Kierownik Oddziału wyboru projektów DWP	Bez zbędnej zwłoki	Zadekretowane pismo o wycofanie wniosku	-	-
3.	Przygotowanie, weryfikacja i akceptacja projektu-pisma informującego wnioskodawcę o pozostawieniu wniosku bez rozpatrzenia oraz nieprzekazaniu do oceny/ dalszej oceny.	Pracownik na stanowisku ds. wyboru projektów DWP	W terminie niezbędnym na przygotowanie dokumentu	Podpisane pismo informujące o pozostawieniu wniosku bez rozpatrzenia oraz nieprzekazaniu do oceny/ dalszej oceny	-	Przygotowanie pisma odbywa się zgodnie ze schematem czynności powtarzalnej nr 1 Akceptacji pisma może również dokonywać Z-ca Dyrektora DWP
4.	Wysłanie pisma do wnioskodawcy	Stanowisko w sekretariacie DWP	Bez zbędnej zwłoki	Podpisane pismo z potwierdzeniem wysłania przez Kancelarię Ogólną	-	-
B. Wycofanie dokumentacji aplikacyjnej po wyborze projektu do dofinansowania						
1.	Przyjęcie pisma o wycofanie wniosku o dofinansowanie	Stanowisko w sekretariacie DWP	W dniu wpływu	Zarejestrowane pismo o wycofanie wniosku opatrzone pieczęcią wpływu do DWP	-	Wnioskodawca na podstawie pisemnego oświadczenia woli ma prawo zrezygnować z ubiegania się o dofinansowanie w trakcie naboru wniosków, na każdym etapie oceny lub po wyborze do dofinansowania a przed podpisaniem umowy o dofinansowanie.
2.	Dekretacja korespondencji	Dyrektor DWP Z-ca Dyrektora DWP Kierownik Oddziału umów wDWP	Bez zbędnej zwłoki	Zadekretowane pismo o wycofanie wniosku	-	-
3.	Przedłożenie do zatwierdzenia przez Zarząd Województwa Podkarpackiego projektu uchwały w	Wyznaczony pracownik DWP na stanowisku ds. umów	W terminie umożliwiającym podjęcie przez ZWP	Uchwała ZWP w sprawie skreślenia projektu z listy projektów wybranych do	-	Proces odbywa się zgodnie ze schematem czynności powtarzalnej nr 3

Nabór, ocena i wybór projektów do dofinansowania

	sprawie skreślenia projektu z listy projektów wybranych do dofinansowania		uchwały	dofinansowania		
4.	Przygotowanie, weryfikacja i akceptacja projektu pisma informującego wnioskodawcę o skreśleniu projektu z listy projektów wybranych do dofinansowania.	Pracownik DWP na stanowisku ds. umów	W terminie niezbędnym na przygotowanie dokumentu	Podpisane pismo informujące o pozostawieniu wniosku bez rozpatrzenia oraz nieprzekazaniu do oceny/ dalszej oceny	-	Przygotowanie pisma odbywa się zgodnie ze schematem czynności powtarzalnej nr 2
5.	Wysłanie pisma do wnioskodawcy	Stanowisko w sekretariacie DWP	Bez zbędnej zwłoki	Podpisane pismo z potwierdzeniem wysłania przez Kancelarię Ogólną	-	-

3.4 Opis realizacji procesu naboru, oceny i wyboru projektów w trybie konkursowym w ramach osi priorytetowych II-VI

3.4.1 Regulamin konkursu i ogłoszenie o naborze wniosków

L.p.	Czynność	Osoba wykonująca czynność	Termin wykonania	Mechanizm kontrolny	Załącznik	Uwagi
3.4.1 Regulamin konkursu i ogłoszenie o naborze wniosków						
1.	Przygotowanie, weryfikacja i akceptacja projektu Regulaminu konkursu dla danego naboru wniosków wraz z załącznikami	Pracownik DPI na stanowisku ds. wyboru projektów	Przed planowanym ogłoszeniem naboru	Podpisany projekt Regulaminu konkursu wraz z załącznikami	Zał. nr 3.17 Wzór Regulaminu konkursu	Proces odbywa się zgodnie ze schematem czynności powtarzalnej nr 1.
2.	Przekazanie projektu Regulaminu konkursu wraz z załącznikami z Oddziału wyboru projektów do oddziału właściwego w zakresie wsparcia procesu wdrażania	Pracownik DPI na stanowisku ds. wyboru projektów	Niezwłocznie	Podpisany projekt Regulaminu konkursu wraz z załącznikami	-	-
3.	Przedłożenie do zatwierdzenia przez ZWP projektu uchwały w sprawie przyjęcia Regulaminu konkursu dla danego naboru wniosków oraz projektu uchwały w sprawie ogłoszenia naboru wniosków w ramach danego działania	Pracownik DPI na stanowisku ds. obsługi informatycznej oraz konsultacji w zakresie osi priorytetowych wdrażanych przez Departament	Przed planowanym ogłoszeniem naboru	Uchwały ZWP w sprawie przyjęcia Regulaminu konkursu dla danego naboru wniosków oraz w sprawie ogłoszenia naboru wniosków w ramach danego działania	Zał. nr 3.17 Wzór Regulaminu konkursu	Załącznikiem do IW jest wzór Regulaminu konkursu, specyficzne informacje dla danego działania/ poddziałania / naboru wniosków uzupełniane będą przy przygotowaniu ogłoszenia o naborze i regulaminu dla konkretnego konkursu. Proces odbywa się zgodnie ze schematem czynności powtarzalnej nr 3.

Nabór, ocena i wybór projektów do dofinansowania

4.	Przygotowanie i zamieszczenie na stronie internetowej informacji o naborze wniosków oraz opublikowanie ogłoszenia prasowego	Pracownik DPI na stanowisku ds. obsługi informatycznej oraz konsultacji w zakresie osi priorytetowych wdrażanych przez Departament	Nie później niż 30 dni przed datą rozpoczęcia naboru	Wydruk ze strony internetowej Wydruk z Portalu FE Ogłoszenie prasowe zamieszczone w jednym dzienniku o zasięgu regionalnym		Proces odbywa się zgodnie ze schematem czynności powtarzalnej nr 4. Wydruk zamieszczonej na stronie internetowej informacji oraz ogłoszenie prasowe przechowywane są w aktach sprawy. W dniu publikacji ogłoszenia następuje ogłoszenie naboru w LSI RPO WP 2014-2020.
5.	Wprowadzenie informacji o naborze do SL2014	Pracownik DPI na stanowisku ds. obsługi informatycznej oraz konsultacji w zakresie osi priorytetowych wdrażanych przez Departament	Do 5 dni roboczych od dnia ogłoszenia naboru wniosków	Wydruk karty naboru		Zgodnie z obowiązującą Instrukcją użytkownika SL2014 NABORY

3.4.2 Nabór wniosków

L.p.	Czynność	Osoba wykonująca czynność	Termin wykonania	Mechanizm kontrolny	Załącznik	Uwagi
3.4.2.1 Procedura przyjmowania wniosków i rejestracja						
A. Wnioski złożone w terminie zawartym w ogłoszeniu o naborze osobiście lub przez posłańca						
1.	Przyjęcie wniosku o dofinansowanie i nadanie numeru	Pracownik Punktu Przyjmowania Wniosków (PPW) w DPI	W trakcie naboru wniosków	Potwierdzenie przyjęcia wniosku podpisane przez pracownika PPW	-	Za przyjmowanie wniosków w ramach poszczególnych działań odpowiedzialne są osoby wskazane przez Kierownika w Oddziale wyboru projektów właściwym w ramach odpowiedniej osi priorytetowej lub ewentualnie, w przypadku dużej liczby złożonych wniosków, inni pracownicy Oddziału wskazani przez jego Kierownika lub inni pracownicy pozostałych Oddziałów wskazani przez Dyrektora DPI. Przez cały okres trwania naboru wniosków PPW jest czynny w dni pracy Urzędu Marszałkowskiego w godzinach od 07.30 do 15.30.
2.	Opatrzanie wniosku pieczęcią wpływu	Stanowisko w sekretariacie DPI	W dniu złożenia wniosku	Zarejestrowany wniosek wraz z Potwierdzeniem wpływu wniosku opatrzonym pieczęcią wpływu	Załącz. nr 3.18 Wzór Potwierdzenia wpływu wniosku	<i>Potwierdzenie wpływu wniosku</i> generowane jest z LSI RPO WP 2014-2020 po wprowadzeniu daty wpływu wersji papierowej wniosku o dofinansowanie i potwierdzeniu zgodności sumy kontrolnej.

Nabór, ocena i wybór projektów do dofinansowania

3.	Sporządzenie Rejestru wniosków	Pracownik PPW w DPI	W dniu złożenia wniosku	Rejestr wniosków z wpisanym wnioskiem	Załącz. nr 3.19 Wzór Rejestru wniosków	Wnioski na bieżąco są wpisywane w <i>Rejestr wniosków</i> prowadzony w PPW, wówczas wniosek o dofinansowanie projektu otrzymuje indywidualny numer ewidencyjny zgodnie z zasadami jednolitej identyfikacji dokumentów w SL2014, zawierający m.in. kod województwa, numer działania, numer wniosku, rok.
4.	Dekretacja wniosku	Dyrektor DPI Z-ca Dyrektora DPI Kierownik Oddziału właściwego w zakresie wyboru projektów	Niezwłocznie	Wniosek zadekretowany na dwóch pracowników na stanowisku ds. wyboru projektów	-	Dekretacja wniosków odbywa się na <i>Potwierdzeniu wpływu wniosku</i> .
5.	Przekazanie wniosków z PPW do właściwego oddziału wyboru projektów	Pracownicy PPW w DPI Kierownik Oddziału właściwego w zakresie wyboru projektów	Do 2 dni roboczych po zakończeniu naboru wniosków	Podpisany przez Pracowników PPW oraz Kierownika Oddziału właściwego w zakresie wyboru projektów Rejestr wniosków	-	-
6.	Nadanie sygnatury sprawy	Pracownik DPI na stanowisku ds. wyboru projektów	Niezwłocznie	Wniosek z nadanym numerem sygnatury akt zgodny ze spisem spraw	-	-

B. Wnioski przesłane za pośrednictwem operatora pocztowego w terminie zawartym w ogłoszeniu o naborze – procedura wykorzystywana opcjonalnie

1.	Przyjęcie wniosku o dofinansowanie i przekazanie do DPI	Kancelaria ogólna UMWP	W dniu wpływu wniosku	Wniosek o dofinansowanie opatrzony pieczęcią wpływu UMWP	-	-
2.	Przekazanie wniosku do PPW w DPI	Stanowisko w sekretariacie DPI		Wniosek o dofinansowanie opatrzony pieczęcią wpływu UMWP i DPI	-	-
3.	Rejestracja wniosku o dofinansowanie w Punkcie Przyjmowania Wniosków	Pracownik PPW w DPI		Rejestr wniosków oraz potwierdzenie przyjęcia wniosku z nadanym numerem	-	-
4.	Opatrzanie wniosku pieczęcią wpływu	Stanowisko w sekretariacie DPI		Zarejestrowany wniosek wraz z potwierdzeniem opatrzonym pieczęcią wpływu	-	-
5.	Dekretacja wniosku	Dyrektor DPI Z-ca Dyrektora DPI Kierownik Oddziału właściwego w zakresie wyboru projektów	Niezwłocznie	Wniosek zadekretowany na dwóch pracowników na stanowisku ds. wyboru projektów	-	Dekretacja wniosków odbywa się na <i>Potwierdzeniu wpływu wniosku</i> .

Nabór, ocena i wybór projektów do dofinansowania

6.	Przygotowanie, weryfikacja, akceptacja oraz wysłanie pisma przewodniego do wnioskodawcy	Pracownik DPI na stanowisku ds. wyboru projektów	Do 7 dni roboczych od wpływu wniosku o dofinansowanie	Podpisane pismo do wnioskodawcy wraz z potwierdzeniem przyjęcia wniosku o dofinansowanie z potwierdzeniem wysłania w Kancelarii ogólnej UMWP	-	Proces odbywa się zgodnie ze schematem czynności powtarzalnej nr 1. Do pisma przewodniego dołącza się <i>Potwierdzenie wpływu wniosku</i> wygenerowane z LSI RPO WP 2014-2020.
C. Wnioski złożone po terminie zawartym w ogłoszeniu o naborze – procedura wykorzystywana opcjonalnie						
1.	Przyjęcie i przekazanie wniosków do dekretacji	Stanowisko w sekretariacie w DPI	W dniu wpływu wniosku	Zarejestrowany wniosek o dofinansowanie złożony po terminie opatrzony pieczęcią wpływu	-	-
2.	Dekretacja korespondencji	Dyrektor DPI Z-ca Dyrektora DPI Kierownik Oddziału właściwego w zakresie wyboru projektów	Do 7 dni roboczych od dnia wpływu wniosku	Zadektrowany Wniosek o dofinansowanie złożony po terminie	-	-
3.	Sporządzenie, weryfikacja, akceptacja oraz wysłanie pisma do wnioskodawcy w sprawie nieterminowego złożenia wniosku	Pracownik DPI na stanowisku ds. wyboru projektów		Podpisane pismo do wnioskodawcy z potwierdzeniem wysłania przez Kancelarię ogólną UMWP (za zwrotnym potwierdzeniem odbioru)	-	Proces odbywa się zgodnie ze schematem czynności powtarzalnej nr 1.
4.	Wydanie oryginału wniosku	Pracownik DPI na stanowisku ds. wyboru projektów	W dniu zgłoszenia się wnioskodawcy	Potwierdzenie odebrania wniosku podpisane przez pracownika oraz osobę odbierającą wniosek	Załącz. nr 3.20 Wzór Potwierdzenia odebrania wniosku	-

3.4.3 Ocena projektów

3.4.3.1 Komisja Oceny Projektów

L.p.	Czynność	Osoba wykonująca czynność	Termin wykonania	Mechanizm kontrolny	Załącznik	Uwagi
3.4.3.1.A Procedura powołania KOP - Zespół ds. oceny formalnej						
1.	Przygotowanie i akceptacja formularza Powołania KOP – Zespół ds. oceny formalnej	Pracownik DPI na stanowisku ds. wyboru projektów Kierownik Oddziału właściwego w zakresie	Do 5 dni roboczych od przekazania wniosków z PPW do właściwego oddziału wyboru projektów	Zaakceptowany formularz Powołania KOP – Zespół ds. oceny formalnej	Załącz. nr 3.21 Wzór formularza Powołania KOP – Zespół ds. oceny formalnej	Zespół ds. oceny formalnej wyznaczany jest spośród pracowników DPI i co do zasady składa się z pracowników właściwego oddziału wyboru projektów. W uzasadnionych przypadkach (np. duża liczba wniosków do oceny) w skład Zespołu ds. oceny formalnej mogą być

Nabór, ocena i wybór projektów do dofinansowania

		wyboru projektów Z-ca Dyrektora DPI Dyrektor DPI				również wyznaczeni pracownicy innych oddziałów w ramach DPI. Kierownik właściwego oddziału wyboru projektów pełni funkcję nadzorczą w zakresie dokonywanej oceny formalnej.
2.	Powołanie KOP – Zespołu ds. oceny formalnej wraz ze wskazaniem osoby pełniącej funkcję Przewodniczącego oraz Sekretarza KOP	Marszałek Województwa Podkarpackiego	Niezwłocznie	Formularz Powołania KOP – Zespół ds. oceny formalnej z wyznaczonymi przez Marszałka Województwa Przewodniczącym KOP, Członkami KOP i Sekretarzem KOP	-	Marszałek może upoważnić Dyrektora DPI/Zastępcę Dyrektora DPI do powołania KOP – Zespołu ds. oceny formalnej. Przewodniczący KOP oraz Sekretarz KOP, pełnią te funkcje zarówno na etapie oceny formalnej, jak i merytorycznej. Przewodniczący KOP w uzasadnionych przypadkach może wyznaczyć swojego zastępcę. Wyznaczenie Zastępcy Przewodniczącego KOP następuje w formie pisemnego upoważnienia. Przewodniczący KOP w uzasadnionych przypadkach może wyznaczyć Zastępcę Sekretarza KOP.
3.	Przygotowanie i akceptacja Harmonogramu pracy KOP – ocena formalna	Sekretarz KOP Kierownik Oddziału właściwego w zakresie wyboru projektów Przewodniczący KOP	1 dzień roboczy po powołaniu składu KOP	Zaakceptowany Harmonogram pracy KOP – ocena formalna	Załącznik nr 3.22 Wzór Harmonogramu pracy KOP – ocena formalna	-

L.p.	Czynność	Osoba wykonująca czynność	Termin wykonania	Mechanizm kontrolny	Załącznik	Uwagi
3.4.3.1.B Procedura powołania KOP - Zespół ds. oceny merytorycznej						
1.	Przygotowanie i akceptacja formularza Powołania KOP – Zespół ds. oceny merytorycznej	Sekretarz KOP Kierownik Oddziału właściwego w zakresie wyboru projektów Z-ca Dyrektora DPI Dyrektor DPI	Do 5 dni roboczych od daty podpisania Protokołu z pracy KOP część A – Ocena formalna	Zaakceptowany formularz Powołania KOP – Zespół ds. oceny merytorycznej	Załącznik nr 3.23 Wzór formularza Powołania KOP – Zespół ds. oceny merytorycznej	Przed rozpoczęciem oceny merytorycznej do wszystkich ekspertów z wykazu kandydatów na ekspertów (w danej dziedzinie) wysyłany jest e-mail z propozycją wzięcia udziału w ocenie wniosków, z informacją o planowanym terminie oceny oraz z zapytaniem dotyczącym możliwości udziału w ocenie, ewentualnie podania przyczyny uniemożliwiającej ocenę wniosków. Dokument ten zawiera uwagi o ewentualnych kolizjach mogących wystąpić pomiędzy ekspertami a ocenianymi przez nich wnioskami (np. w przypadku wniosków zgłaszanych przez instytucje, w których eksperci są zatrudnieni).
2.	Powołanie KOP – Zespołu ds. oceny merytorycznej	Marszałek Województwa Podkarpackiego	Niezwłocznie	Podpisany formularz Powołania KOP – Zespół ds. oceny merytorycznej	-	Marszałek może upoważnić Dyrektora DPI / Zastępcę Dyrektora DPI do powołania składu KOP – Zespołu ds. oceny merytorycznej. W skład Zespołu ds. oceny merytorycznej wchodzi ekspert ds. wykonalności technicznej i technologicznej oraz ekspert ds. analizy finansowej i ekonomicznej, którzy dokonują

Nabór, ocena i wybór projektów do dofinansowania

						wspólnej oceny każdego projektu jako panel ekspertów. Jeśli istnieje potrzeba (ze względu np. na ilość wniosków) powołania większej ilości ekspertów w skład Zespołu ds. oceny merytorycznej wchodzi kilka paneli.
3.	Przygotowanie i akceptacja Harmonogramu pracy KOP – ocena merytoryczna	Sekretarz KOP Kierownik Oddziału właściwego w zakresie wyboru projektów Przewodniczący KOP	1 dzień roboczy po powołaniu składu KOP	Zaakceptowany Harmonogram pracy KOP – ocena merytoryczna	Zał. Nr 3.24 Wzór Harmonogramu pracy KOP – Ocena merytoryczna	Sekretarz KOP po konsultacji z członkami komisji (e-mail) ustala z Przewodniczącym KOP termin pierwszego posiedzenia. Następnie Sekretarz z Przewodniczącym KOP ustalają maksymalne terminy na wykonanie poszczególnych czynności, które pozwalają na terminowe ukończenie oceny.
4.	Przygotowanie i wysłanie pisma zapraszającego członków KOP do udziału w posiedzeniu oceny wniosków	Sekretarz KOP	Do 2 dni roboczych przed pierwszym posiedzeniem KOP	Podpisane pismo zapraszające członków KOP do udziału w posiedzeniu oceny wniosków z potwierdzeniem wysłania pocztą elektroniczną	-	Proces odbywa się zgodnie ze schematem czynności powtarzalnej nr 1.
5.	Przygotowanie projektu umowy	Sekretarz KOP	Po powołaniu składu KOP – Zespołu ds. oceny merytorycznej i przed rozpoczęciem jej pracy	Paraflowany projekt umowy	-	-
6.	Weryfikacja i akceptacja projektu umowy Jeśli TAK , złożenie parafki na sporządzonych dokumentach Jeśli NIE , przejść do pkt. 5	Kierownik Oddziału właściwego w zakresie wyboru projektów Z-ca Dyrektora DPI Dyrektor DPI	Niezwłocznie	Paraflowany projekt umowy	-	Po zaakceptowaniu projekty umów przekazywane są do oddziału właściwego w zakresie wsparcia procesu wdrażania w DPI.
7.	Przygotowanie, weryfikacja i akceptacja pisma przewodniego oraz przekazanie umów do zaopiniowania prawnego	Wyznaczony pracownik DPI na stanowisku ds. wsparcia procesu wdrażania	Niezwłocznie	Podpisane pismo przewodnie oraz paraflowany projekt umowy z potwierdzeniem odebrania w Biurze Prawnym w DOR	-	Proces odbywa się zgodnie ze schematem czynności powtarzalnej nr 1.
8.	Opiniowanie projektu umowy Jeśli opinia pozytywna przejść do pkt. 9. Jeśli opinia negatywna przejść do pkt. 5	Radca prawny	Niezwłocznie	Zaopiniowany pod względem prawnym projekt umowy	-	-
9.	Przygotowanie, weryfikacja, akceptacja oraz przekazanie pisma do DBF dotyczącego akceptacji umów	Wyznaczony pracownik DPI na stanowisku ds. wsparcia procesu wdrażania	Niezwłocznie	Podpisane pismo dotyczące akceptacji umów wraz z umowami z potwierdzeniem odbioru w sekretariacie DBF	-	Proces odbywa się zgodnie ze schematem czynności powtarzalnej nr 1.
10.	Akceptacja umów Jeśli TAK , złożenie parafki na sporządzonym dokumencie Jeśli NIE , przejść do pkt. 5	Skarbnik Województwa	Niezwłocznie	Projekty umów z parafą Skarbnika Województwa	-	-

Nabór, ocena i wybór projektów do dofinansowania

11.	Przekazanie umów do Sekretarza KOP celem przedłożenia ekspertom	Wyznaczony pracownik DPI na stanowisku ds. wsparcia procesu sprawozdawczości oraz realizacji projektów pomocy technicznej	Niezwłocznie	Zaakceptowane projekty umów	-	-
12.	Akceptacja i podpisanie umowy przez eksperta Jeśli TAK , złożenie parafki/podpisu na sporządzonym dokumencie Jeśli NIE , przejść do pkt. 5	Członek KOP – Ekspert	Pierwsze posiedzenie KOP – Zespołu ds. oceny merytorycznej	Podpisana umowa przez Członka KOP	-	-
13.	Podpisanie umów Jeśli TAK , złożenie podpisu na sporządzonym dokumencie Jeśli NIE , przejść do pkt. 5	Członek ZWP	Niezwłocznie	Podpisana umowa przez Członka KOP oraz Członka ZWP	-	-
14.	Podpisanie umów Jeśli TAK , złożenie podpisu na sporządzonym dokumencie Jeśli NIE , przejść do pkt. 5	Marszałek Województwa Podkarpackiego	Niezwłocznie	Podpisana umowa przez Członka KOP, Członka ZWP oraz Marszałka	-	-
15.	Przygotowanie, weryfikacja, akceptacja i przekazanie pisma do DBF dotyczącego przekazania umów (do CRU)	Pracownik DPI na stanowisku ds. wsparcia procesu sprawozdawczości oraz realizacji projektów pomocy technicznej	Niezwłocznie	Podpisane pismo przekazujące umowy ZWP z ekspertami wraz z umowami z potwierdzeniem odbioru w sekretariacie DBF	-	Pracownik sporządza kopie umów celem umieszczenia ich w aktach sprawy.

L.p.	Czynność	Osoba wykonująca czynność	Termin wykonania	Mechanizm kontrolny	Załącznik	Uwagi
3.4.3.1.C Procedura oceny pracy eksperta						
1.	Wypełnienie Karty oceny pracy eksperta (2 egzemplarze)	Przewodniczący KOP	Do 10 dni roboczych od daty podpisania Protokołu z pracy KOP – część B – Ocena merytoryczna	Karta oceny pracy eksperta podpisana przez Przewodniczącego KOP	-	Wzór Karty oceny pracy eksperta oceniającego wnioski złożone w ramach Regionalnego Programu Operacyjnego Województwa Podkarpackiego na lata 2014-2020 stanowi załącznik do Regulaminu pracy KOP. Przewodniczący KOP dokonuje oceny pracy eksperta na podstawie zatwierdzonych przez IZ RPO WP 2014-2020 kryteriów oceny pracy ekspertów zgodnie z Regulaminem pracy KOP. Ocena pracy eksperta dokonywana jest za każdym razem po realizacji lub rozwiązaniu umowy zawartej między IZ RPO WP i ekspertem.

Nabór, ocena i wybór projektów do dofinansowania

2.	Przygotowanie, weryfikacja, akceptacja i przekazanie pisma przewodniego dot. przekazania Karty oceny pracy eksperta do DRP	Pracownik DPI na stanowisku ds. wyboru projektów	Do 5 dni roboczych	Podpisane pismo przewodnie wraz z Kartą oceny pracy eksperta z potwierdzeniem odbioru w sekretariacie DRP	-	Proces odbywa się zgodnie ze schematem czynności powtarzalnej nr 1. Drugi egzemplarz Karty oceny pracy eksperta przechowywany jest w aktach sprawy.
----	--	--	--------------------	---	---	--

Nabór, ocena i wybór projektów do dofinansowania

3.4.3.2 Ocena formalna wniosków o dofinansowanie

L.p.	Czynność	Osoba wykonująca czynność	Termin wykonania	Mechanizm kontrolny	Załącznik	Uwagi
3.4.3.2 Procedura oceny formalnej						
A. Wnioski spełniające kryteria formalne – pozytywna ocena formalna						
1.	Podpisanie Oświadczenia o bezstronności i poufności	KOP	W pierwszym dniu oceny lub w pierwszym możliwym dniu na wykonanie czynności	Podpisane Oświadczenia o bezstronności i poufności	-	Przewodniczący KOP, Kierownik Oddziału oraz Sekretarz podpisują ogólne oświadczenia na odrębnych formularzach, których wzór stanowią załącznik do Regulaminu pracy KOP, zaś osoby dokonujące oceny podpisują oświadczenia na formularzu Listy sprawdzającej oceny formalnej.
2.	Ocena spełnienia przez wniosek o dofinansowanie kryteriów oceny formalnej	Oceniający I – Członek KOP	Do 45 – 60 dni roboczych (termin uzależniony od ilości wniosków do oceny formalnej)	Lista sprawdzająca oceny formalnej wniosku o dofinansowanie podpisana przez Oceniającego I	Załącznik nr 3.25 Wzór Listy sprawdzającej oceny formalnej wniosku o dofinansowanie	Ocena formalna wniosku o dofinansowanie powinna być przeprowadzona w terminach wskazanych poniżej (w zależności od ilości wniosków podlegających ocenie formalnej) licząc od dnia następnego po <i>Powołaniu</i> KOP – Zespołu ds. oceny formalnej: <ul style="list-style-type: none"> 1 – 100 wniosków – 45 dni roboczych, powyżej 100 wniosków – 60 dni roboczych. W uzasadnionych przypadkach termin oceny formalnej może zostać wydłużony. Członkowie KOP dokonują oceny formalnej zgodnie z zasadą „dwóch par oczu” na podstawie Listy sprawdzającej oceny formalnej . Oceniający I pełni funkcję wiodącą (opiekuna projektu), odpowiedzialny jest za sporządzanie pism oraz wprowadzanie danych do LSI RPO WP 2014-2020 oraz SL2014. Datą zakończenia oceny formalnej jest data zatwierdzenia Listy sprawdzającej oceny formalnej ostatniego wniosku o dofinansowanie z wszystkich ocenionych wniosków w danym konkursie. W trakcie oceny formalnej dokonywana jest weryfikacja w zakresie spełnienia w zgłoszonych projektach wymogów środowiskowych wynikających z przepisów prawa krajowego i unijnego – Procedura 3.4.3.2.D. Weryfikacja środowiskowa.
3.	Ocena spełnienia przez wniosek o dofinansowanie kryteriów oceny formalnej	Oceniający II – Członek KOP		Lista sprawdzająca oceny formalnej wniosku o dofinansowanie podpisana przez Oceniającego I i Oceniającego II	-	
4.	Podpisanie Listy sprawdzającej oceny formalnej	Kierownik Oddziału właściwego w zakresie wyboru projektów		Lista sprawdzająca oceny formalnej wniosku o dofinansowanie podpisana przez Oceniającego I, Oceniającego II oraz Kierownika Oddziału	-	-
5.	Sporządzenie Protokołu z pracy KOP część A – Ocena formalna	Sekretarz KOP	Do 5 dni roboczych po zakończeniu oceny formalnej	Protokół z pracy KOP część A – Ocena formalna podpisany przez Sekretarza KOP	Załącznik nr 3.27 Wzór Protokołu z pracy KOP część	Akceptacja i zatwierdzenie oceny formalnej ma miejsce w Protokole z pracy KOP część A – Ocena formalna. Protokół zawiera listę wniosków ocenionych pozytywnie,

Nabór, ocena i wybór projektów do dofinansowania

					A – Ocena formalna	negatywnie oraz wycofanych na etapie oceny formalnej.
6.	Weryfikacja i akceptacja Protokołu z pracy KOP część A – Ocena formalna Jeśli TAK , złożenie podpisu na protokole Jeśli NIE , przejść do pkt. 5	Członkowie KOP (Pracownicy DPI na stanowisku ds. wyboru projektów oceniający wnioski)		Zweryfikowany Protokół z pracy KOP część A – Ocena formalna podpisany przez członków KOP	-	-
7.	Weryfikacja, akceptacja i zatwierdzenie Protokołu z pracy KOP część A – Ocena formalna Jeśli TAK , złożenie podpisu na protokole Jeśli NIE , przejść do pkt. 5	Kierownik Oddziału właściwego w zakresie wyboru projektów Przewodniczący KOP		Zatwierdzony Protokół z pracy KOP część A – Ocena formalna	-	-
8.	Sporządzenie, weryfikacja, akceptacja i przekazanie informacji dotyczącej zakończenia oceny formalnej	Sekretarz KOP	Do 5 dni roboczych od zatwierdzenia Protokołu z pracy KOP część A – ocena formalna	Podpisana informacja Wydruk ze strony internetowej Wydruk z Portalu FE	-	Proces odbywa się zgodnie ze schematem czynności powtarzalnej nr 4.
9.	Wprowadzenie danych z wniosków do SL2014	Pracownik DPI na stanowisku ds. wyboru projektów (Oceniający I) posiadający stosowne uprawnienia		Wydruk karty wniosku o dofinansowanie z parafą Oceniającego I	-	Zgodnie z obowiązującą Instrukcją użytkownika SL2014 WNIOSKI O DOFINANSOWANIE.
10.	Weryfikacja danych wprowadzonych do SL2014 dotycząca wniosków o dofinansowanie	Pracownik DPI na stanowisku ds. wyboru projektów (Oceniający II) posiadający stosowne uprawnienia	Do 5 dni roboczych od wprowadzenia danych do LSI RPO WP 2014-2020	Karta wniosku o dofinansowanie z parafą Oceniającego I i Oceniającego II (ew. edycja danych i ponowny wydruk karty z poprawionymi danymi parafowany przez Oceniającego I i Oceniającego II)	-	Po zatwierdzeniu Protokołu z pracy KOP część A – Ocena formalna niezwłocznie aktualizowane są statusy wniosków w LSI RPO WP 2014-2020 (wydruk Karty informacyjnej).

B. Wnioski niespełniające kryteriów formalnych (skierowanie wniosku do poprawy) – procedura wykorzystywana opcjonalnie

1.	Przygotowanie, weryfikacja, akceptacja i wysłanie pisma do wnioskodawcy w sprawie uzupełnienia wniosku o dofinansowanie	Oceniający I Kierownik Oddziału właściwego w zakresie wyboru projektów Z-ca Dyrektora DPI		Podpisane pismo do wnioskodawcy z potwierdzeniem wysłania przez Kancelarię Ogólną UMWP (za zwrotnym potwierdzeniem odbioru)	-	Proces odbywa się zgodnie ze schematem czynności powtarzalnej nr 1.
2.	Złożenie pisma przewodniego wraz z uzupełnieniem wniosku o dofinansowanie	Wnioskodawca	W trakcie trwania oceny formalnej	Pismo przewodnie wraz z uzupełnieniem wniosku o dofinansowanie	-	Termin na uzupełnienie wynosi 7 dni roboczych od dnia następnego od doręczenia wezwania). W uzasadnionych przypadkach (np. zmiany formalno-prawne w ustawodawstwie) termin ten może zostać wydłużony przez IZ RPO WP. Poprawiony wniosek w wersji papierowej składany jest w dwóch jednobrzmiących egzemplarzach.

Nabór, ocena i wybór projektów do dofinansowania

3.	Przyjęcie pisma z uzupełnieniem wniosku	Stanowisko w sekretariacie DPI		Zarejestrowane pismo wnioskodawcy z uzupełnieniem wniosku opatrzone pieczęcią wpływu	-	-
4.	Dekretacja korespondencji	Dyrektor DPI Z-ca Dyrektora DPI Kierownik Oddziału właściwego w zakresie wyboru projektów		Zadekretowane Pismo wnioskodawcy z uzupełnieniem wniosku	-	-
5.	Ponowna ocena formalna wniosku po uzupełnieniu	-		Podpisana Lista sprawdzająca oceny formalnej wniosku o dofinansowanie		Procedura 3.4.3.2.A Jeśli w uzupełnionym wniosku zostaną stwierdzone braki formalne lub oczywiste omyłki wniosek skierowany zostaje do weryfikacji technicznej (procedura nr 3.4.3.3.A Procedura weryfikacji technicznej).

C. Odrzucenie wniosku – negatywna ocena formalna – procedura wykorzystywana opcjonalnie

1.	Przygotowanie, weryfikacja, akceptacja i wysłanie pisma do wnioskodawcy informującego o negatywnej ocenie formalnej wniosku o dofinansowanie	Oceniający I	Do 10 dni roboczych po zatwierdzeniu Protokołu z pracy KOP część A – Ocena formalna	Podpisane pismo do wnioskodawcy z potwierdzeniem wysłania przez Kancelarię Ogólną UMWP	-	Proces odbywa się zgodnie ze schematem czynności powtarzalnej nr 1. Pismo informuje wnioskodawcę o odrzuceniu projektu z powodu niespełnienia kryteriów oceny formalnej wraz z uzasadnieniem negatywnego wyniku oceny. Wnioskodawca informowany jest również o możliwości wniesienia protestu. Pismo wysyłane jest za zwrotnym potwierdzeniem odbioru. W piśmie zawarta jest również informacja o możliwości odebrania kopii dokumentacji aplikacyjnej przez wnioskodawcę w wyznaczonym miejscu i czasie.
2.	Wydanie kopii wniosku	Pracownik DPI na stanowisku ds. wyboru projektów	W dniu zgłoszenia wnioskodawcy	Potwierdzenie odebrania wniosku podpisane przez pracownika oraz osobę odbierającą wniosek	Zał. nr 3.20 Wzór Potwierdzenia odebrania wniosku	-

D. Weryfikacja środowiskowa

1.	Przygotowanie, weryfikacja, akceptacja i przekazanie pisma zawierającego listę wniosków o dofinansowanie do weryfikacji przez DOS	Pracownik DPI na stanowisku ds. wyboru projektów	Niezwłocznie po rozpoczęciu oceny formalnej	Pismo zawierające listę wniosków do weryfikacji przez DOS z potwierdzeniem odbioru w sekretariacie DOS	-	Proces odbywa się zgodnie ze schematem czynności powtarzalnej nr 1.
2.	Przygotowanie, weryfikacja, akceptacja oraz wysłanie pisma do wnioskodawcy zawierającego opcjonalnie: - opinię albo - wskazania do uzupełnienia dokumentów /złożenia wyjaśnień / podjęcia przez wnioskodawcę działań umożliwiających wydanie	Pracownik DOS na stanowisku ds. koordynowania i opiniowania w zakresie ochrony środowiska Instytucji Zarządzającej RPO WP Koordynator ds.	W terminie niezbędnym na przygotowanie dokumentu (nie później niż do dnia podpisania umowy o dofinansowanie)	Podpisana opinia z potwierdzeniem wysłania z Kancelarii Ogólnej UMWP	-	DOS (Oddział do spraw koordynowania i opiniowania w zakresie ochrony środowiska) dokonuje weryfikacji wniosków wraz z załącznikami, prowadzi korespondencję z wnioskodawcą wyjaśniającą oraz wzywającą do uzupełnień dokumentacji koniecznej do wydania opinii Koordynatora ds. Środowiska. DOS przekazuje do DPI dopiero ostateczną opinię w zakresie poprawności przeprowadzenia procedury

Nabór, ocena i wybór projektów do dofinansowania

	opinii (Czynność powtarzana do czasu zgromadzenia dokumentów umożliwiających wydanie opinii)	Środowiska				<p>oddziaływania inwestycji na środowisko.</p> <p>DOS zobligowany jest do gromadzenia dokumentacji do wniosku o dofinansowanie w zakresie OOS.</p> <p>Możliwość uzupełniania dokumentów/ dokonywania korekt niezbędnych do wydania opinii przez Koordynatora ds. Środowiska w zakresie poprawności przeprowadzenia procedury oddziaływania inwestycji na środowisko istnieje do czasu podpisania umowy o dofinansowanie, tj. wnioskodawca powinien dysponować opinią Koordynatora przed podpisaniem umowy.</p> <p>DOS na każdym etapie oceny informowany jest, które wnioski o dofinansowanie otrzymują ocenę negatywną bądź pozostają bez rozpatrzenia, bądź zostały wycofane przez wnioskodawcę i nie podlegają dalszej weryfikacji zgodności inwestycji będącej przedmiotem projektu w zakresie oceny oddziaływania na środowisko.</p> <p>Proces odbywa się zgodnie ze schematem czynności powtarzalnej nr 1.</p>
3.	Przygotowanie, weryfikacja, akceptacja oraz przekazanie pisma do DPI zawierającego informację o wydaniu opinii w zakresie poprawności przeprowadzenia procedury oddziaływania inwestycji na środowisko	Pracownik DOS na stanowisku ds. koordynowania i opiniowania w zakresie ochrony środowiska Instytucji Zarządzającej RPO WP	W terminie niezbędnym na przygotowanie dokumentu (licząc od wpływu dokumentów umożliwiających wydanie opinii)	Podpisane pismo z potwierdzeniem odbioru w sekretariacie DPI	-	<p>Proces odbywa się zgodnie ze schematem czynności powtarzalnej nr 1.</p> <p>Załącznikiem do pisma jest cała korespondencja prowadzona z wnioskodawcą w sprawie OOS zgromadzona przez DOS do czasu wydania opinii.</p>
4.	Przyjęcie i rejestracja opinii Koordynatora ds. Środowiska	Stanowisko w sekretariacie DPI	W dniu wpływu	Zarejestrowane pismo dotyczącego opinii środowiskowej	-	-
5.	Dekretacja korespondencji	Dyrektor DPI Z-ca Dyrektora DPI Kierownik Oddziału właściwego w zakresie wyboru projektów	Niezwłocznie	Zadekretowane pismo z opinią Koordynatora ds. środowiska	-	Dekretacja na Kierownika Oddziału wyboru projektów (ew. na Kierownika Oddziału umów) w zależności na jakim etapie znajduje się wniosek o dofinansowanie.

Nabór, ocena i wybór projektów do dofinansowania

L.p.	Czynność	Osoba wykonująca czynność	Termin wykonania	Mechanizm kontrolny	Załącznik	Uwagi
3.4.3.3 Procedura weryfikacji technicznej						
A. Weryfikacja techniczna podczas oceny formalnej						
1.	Stwierdzenie, że we wniosku lub uzupełnieniach do wniosku o dofinansowanie występują braki formalne i/lub oczywiste omyłki	Oceniający I	W trakcie oceny formalnej oraz niezwłocznie po otrzymaniu poprawek na ocenie formalnej	Podpisana Lista sprawdzająca oceny formalnej wniosku o dofinansowanie. W polu „Uwagi” wskazane uchybienia, które wymagają poprawy.	Załącznik nr 3.25 Wzór Listy sprawdzającej oceny formalnej wniosku o dofinansowanie	Procedura: - umożliwia korektę drobnych uchybień formalnych (błędów rachunkowych, literowych, braków podpisów, pieczęci itd.) we wniosku, załącznikach i wyjaśnieniach udzielonych podczas oceny formalnej, - ma na celu uzyskanie dokumentacji, która pozwala na jednoznaczną ocenę spełnienia lub niespełnienia poszczególnych kryteriów formalnych. Może być stosowana nie więcej niż 1 raz w stosunku do uzupełnień otrzymanych na etapie oceny formalnej.
2.	Potwierdzenie, że we wniosku lub uzupełnieniach do wniosku o dofinansowanie występują braki formalne i/lub oczywiste omyłki	Oceniający II		Zweryfikowana i podpisana Lista sprawdzająca oceny formalnej wniosku o dofinansowanie. W polu „Uwagi” wskazane uchybienia, które wymagają poprawy.		
3.	Przygotowanie i wysłanie pisma do wnioskodawcy w sprawie uzupełnienia braków formalnych i/lub oczywistych omyłek we wniosku o dofinansowanie	Oceniający I	W trakcie trwania oceny formalnej	Podpisane pismo do wnioskodawcy z potwierdzeniem wysłania przez Kancelarię Ogólną UMWP (za zwrotnym potwierdzeniem odbioru)	-	Proces odbywa się zgodnie ze schematem czynności powtarzalnej nr 1 Oceniający I pełni funkcję wiodącą (opiekuna projektu), odpowiedzialny jest za sporządzanie pism oraz wprowadzanie danych dotyczących danego wniosku do LSI RPO WP 2014-2020 i SL2014. Wezwanie do uzupełnienia braku formalnego lub poprawienia oczywistej omyłki, może następować również na każdym kolejnym etapie oceny , podczas którego zostaną stwierdzone.
4.	Złożenie pisma wraz z uzupełnieniem wniosku	Wnioskodawca	Do 5 dni roboczych	Pismo wraz z uzupełnieniem wniosku	-	Termin na uzupełnienie wymogów formalnych wynosi 5 dni roboczych (nie mniej niż 7 dni kalendarzowych) od następnego dnia od doręczenia wezwania). Poprawiony wniosek składany jest w dwóch jednobrzmiących egzemplarzach.
5.	Przyjęcie pisma z uzupełnieniem wniosku	Stanowisko w sekretariacie DPI	W dniu wpływu wniosku	Zarejestrowane pismo wnioskodawcy z uzupełnieniem wniosku opatrzone pieczęcią wpływu	-	-
6.	Dekretacja korespondencji	Dyrektor DPI Z-ca Dyrektora DPI Kierownik Oddziału właściwego w zakresie wyboru projektów	Niezwłocznie	Zadekretowane Pismo wnioskodawcy z uzupełnieniem wniosku	-	-

Nabór, ocena i wybór projektów do dofinansowania

7.	Ponowna weryfikacja wniosku po uzupełnieniu Jeśli we wniosku nadal stwierdzono braki formalne i/lub oczywiste omyłki przejść do procedury 3.4.3.2.C		-	Podpisana Lista sprawdzająca oceny formalnej wniosku o dofinansowanie	-	Procedura 3.4.3.2.C Odrzucenie wniosku
B. Weryfikacja techniczna podczas oceny merytorycznej						
1.	Stwierdzenie, że we wniosku lub uzupełnieniach do wniosku o dofinansowanie występują braki formalne i/lub oczywiste omyłki	Eksperci – Członkowie KOP	W trakcie oceny merytorycznej oraz niezwłocznie po otrzymaniu poprawek na ocenie merytorycznej.	-	-	Procedura: - umożliwia korektę drobnych uchybień formalnych (błędów rachunkowych, literowych, braków podpisów, pieczęci itd.) we wniosku, załącznikach i wyjaśnieniach udzielonych podczas oceny merytorycznej, - ma na celu uzyskanie dokumentacji, która pozwala na jednoznaczną ocenę spełnienia lub niespełnienia poszczególnych kryteriów merytorycznych. Może być stosowana nie więcej niż 1 raz w stosunku do uzupełnień otrzymanych na etapie oceny merytorycznej. Informacje o występujących o brakach formalnych lub oczywistych omyłkach powinna zostać przedstawiona przez wszystkich ekspertów oceniających projekt.
2.	Wystąpienie o dodatkowe wyjaśnienia	Ekspert – Członek KOP		Podpisane pismo do DPI o dodatkowe wyjaśnienia	-	O dodatkowe wyjaśnienia na etapie oceny merytorycznej może wystąpić każdy z członków KOP w uzgodnieniu z innymi ekspertami, którzy oceniali wniosek.
3.	Przyjęcie pisma w sekretariacie	Stanowisko w sekretariacie DPI		Podpisane pismo do DPI o dodatkowe wyjaśnienia opatrzone pieczęcią wpływu	-	-
4.	Dekretacja korespondencji	Dyrektor DPI Z-ca Dyrektora DPI Kierownik Oddziału właściwego w zakresie wyboru projektów		Zadekretowane na Sekretarza KOP pismo do DPI o dodatkowe wyjaśnienia	-	-
5.	Sporządzenie, weryfikacja, akceptacja i wysłanie pisma do wnioskodawcy o dodatkowe wyjaśnienia	Sekretarz KOP		Podpisane pismo do wnioskodawcy o dodatkowe wyjaśnienia z potwierdzeniem wysłania przez Kancelarię Ogólną UMWP (za zwrotnym potwierdzeniem odbioru)	-	Proces odbywa się zgodnie ze schematem czynności powtarzalnej nr 1.
6.	Złożenie pisma przewodniego wraz z uzupełnieniem wniosku o dofinansowanie	Wnioskodawca		Pismo przewodnie wraz z uzupełnieniem wniosku o dofinansowanie	-	Wnioskodawca składa wyjaśnienia na piśmie w terminie do 5 dni roboczych (nie mniej niż 7 dni kalendarzowych) od dnia następnego od doręczenia wezwania pisma wzywającego do wyjaśnień. W przypadku niezłożenia wyjaśnień w tym terminie wniosek jest oceniany na podstawie dostępnych informacji.

Nabór, ocena i wybór projektów do dofinansowania

7.	Przyjęcie pisma wraz z uzupełnieniem wniosku	Stanowisko w sekretariacie DPI		Zarejestrowane pismo wnioskodawcy z uzupełnieniem wniosku opatrzone pieczęcią wpływu	-	-
8.	Dekretacja korespondencji	Dyrektor DPI Z-ca Dyrektora DPI Kierownik Oddziału właściwego w zakresie wyboru projektów		Zadekretowane Pismo wnioskodawcy z uzupełnieniem wniosku	-	-
9.	Ponowna ocena merytoryczna wniosków	Członkowie KOP		Karty oceny merytorycznej podpisane przez Członków KOP	-	Zgodnie z procedurą 3.4.3.4.A (pozytywna ocena merytoryczna) lub 3.4.3.4.C (negatywna ocena merytoryczna).

L.p.	Czynność	Osoba wykonująca czynność	Termin wykonania	Mechanizm kontrolny	Załącznik	Uwagi
3.4.3.4 Procedura oceny merytorycznej						
A. Wnioski spełniające kryteria formalne – pozytywna ocena merytoryczna						
1.	Przygotowanie i podpisanie Protokołu przydzielenia i przekazania wniosków	Przewodniczący KOP Sekretarz KOP	Pierwszy dzień posiedzenia KOP	Podpisany przez Przewodniczącego i Sekretarza Protokół przydzielenia i przekazania wniosków do oceny merytorycznej	Zał. nr 3.28 Wzór Protokołu przydzielenia i przekazania wniosków do oceny merytorycznej	-
2.	Przekazanie Członkom KOP wniosków do oceny merytorycznej	Sekretarz KOP		Podpisany przez Członków KOP Protokół przydzielenia i przekazania wniosków	-	-
3.	Podpisanie Listy obecności	Eksperti – Członkowie KOP Sekretarz KOP		Podpisana Lista obecności	-	-
4.	Podpisanie Oświadczenia o bezstronności i poufności	Eksperti – Członkowie KOP		Podpisane Oświadczenia o bezstronności i poufności	-	Wzór oświadczenia stanowi załącznik do Regulaminu pracy KOP.
5.	Ocena merytoryczna wniosków Jeśli wniosek jest poprawny przejść do pkt. 6, Jeżeli wniosek wymaga dodatkowych wyjaśnień przejść do procedury 3.4.3.4.B.	Członkowie KOP	Do 40 dni roboczych od dnia pierwszego posiedzenia KOP	Karty oceny merytorycznej podpisane przez członków KOP	Zał. nr 3.29 a, b Wzory Kart oceny merytorycznej	Ocenę merytoryczną przeprowadzają eksperci zewnątrzni, którzy są członkami KOP. Tryb pracy ekspertów określa Regulamin pracy KOP . W uzasadnionych przypadkach termin oceny merytorycznej może zostać przedłużony (np. w przypadku wystąpienia o dodatkową opinię do eksperta zewnętrznego). Decyzję o

Nabór, ocena i wybór projektów do dofinansowania

	Jeżeli wniosek wymaga dodatkowej ekspertyzy / opinii – przejść do procedury 3.4.3.4.D				Zał. nr 3.26 Regulamin pracy KOP	przedłużeniu terminu oceny merytorycznej podejmuje IZ RPO WP. Schemat postępowania – 3.4.7 Procedura przedłużenia terminu oceny. Datą zakończenia oceny merytorycznej jest data podpisania przez ekspertów ostatniej Karty oceny merytorycznej ostatniego wniosku o dofinansowanie z wszystkich ocenionych wniosków w danym konkursie. W sytuacji wystąpienia „znaczącej rozbieżności w ocenie” ekspertów wniosek o dofinansowanie projektu poddawany jest ocenie innemu panelowi ekspertów w ramach KOP. Ocena drugiego panelu jest wówczas wiążąca. Jeśli w ramach KOP pracuje więcej niż jeden panel, wniosek przekazywany jest do oceny drugiemu panelowi. Jeśli natomiast w ramach KOP pracuje tylko jeden panel, wówczas powołuje się nowy panel ekspertów zgodnie z – 3.4.3.1.B Procedura powołania KOP – Zespół ds. oceny merytorycznej.
6.	Sporządzenie Zbiorczej karty oceny merytorycznej-jakościowej projektu	Sekretarz KOP	Do 5 dni roboczych	Podpisana Zbiorcza karta oceny merytoryczno-jakościowej projektu	Zał. nr 3.30 Wzór Zbiorczej karty oceny merytorycznej-jakościowej	-
7.	Zatwierdzenie Zbiorczej karty oceny merytorycznej-jakościowej projektu Jeśli TAK , złożenie podpisu na dokumencie. Jeśli NIE , przejść do pkt. 6	Członkowie KOP		Podpisana Zbiorcza karta oceny merytoryczno-jakościowej projektu	-	-
8.	Wystawienie rachunku przez ekspertów za pracę w KOP	Eksperti – Członkowie KOP	Zgodnie z umową z ekspertami	Rachunek za wykonaną pracę w KOP podpisany przez eksperta	-	-
9.	Przekazanie rachunków do oddziału właściwego w zakresie wsparcia procesu wdrażania w DPII	Sekretarz KOP	Niezwłocznie	Przekazany rachunek za wykonaną pracę w KOP	-	-
10.	Przygotowanie, weryfikacja, akceptacja i przekazanie pisma przekazującego rachunki ekspertów do DBF	Pracownik DPI na stanowisku ds. wsparcia procesu sprawozdawczości oraz realizacji projektów pomocy technicznej	Niezwłocznie	Podpisane pismo przekazującego rachunki ekspertów do DBF wraz z rachunkami z potwierdzeniem przyjęcia przez DBF	-	Proces odbywa się zgodnie ze schematem czynności powtarzalnej nr 1.
11.	Sporządzenie Protokołu z pracy KOP część B – Ocena merytoryczna	Sekretarz KOP	Do 5 dni roboczych od podpisania Zbiorczej rankingowej karty oceny merytoryczno-jakościowej przez	Podpisany Protokół z pracy KOP część B – Ocena merytoryczna	Zał. nr 3.32 Wzór Protokołu z pracy KOP część B – Ocena merytoryczna	Protokół zawiera listę wniosków ocenionych pozytywnie (wraz z ilością uzyskanych przez projekt punktów, uszeregowanych od najwyższej ocenionych do najniższej ocenionych), ocenionych negatywnie oraz wycofanych na etapie oceny merytorycznej.

Nabór, ocena i wybór projektów do dofinansowania

12.	Weryfikacja, akceptacja i zatwierdzenie Protokołu z pracy KOP część B – Ocena merytoryczna Jeśli TAK , złożenie podpisu na protokole Jeśli NIE , przejść do pkt. 11	Kierownik Oddziału właściwego w zakresie wyboru projektów Przewodniczący KOP	ekspertów	Zatwierdzony Protokół z pracy KOP część B – Ocena merytoryczna	-	-
13.	Zmiana statusu wniosków w LSI RPO WP 2014-2020	Pracownik DPI na stanowisku ds. wyboru projektów posiadający stosowne uprawnienia	Niezwłocznie	Wydruk Karty informacyjnej z LSI RPO WP 2014-2020	-	-
14.	Sporządzenie, weryfikacja, akceptacja i przekazanie informacji dotyczącej wyników oceny merytorycznej do zamieszczenia na stronie internetowej oraz na portalu	Pracownik DPI na stanowisku ds. wyboru projektów	Do 5 dni roboczych od zatwierdzenia Protokołu z pracy KOP część B – Ocena merytoryczna	Podpisana informacja Wydruk ze strony internetowej Wydruk z Portalu FE	-	Proces odbywa się zgodnie ze schematem czynności powtarzalnej nr 4.
15.	Sporządzenie Listy ocenionych projektów	Sekretarz KOP	Do 10 dni roboczych od zatwierdzenia Protokołu z pracy KOP część B – Ocena merytoryczna	Podpisana Lista ocenionych projektów	Załącz. nr 3.31 Wzór Listy ocenionych projektów	-
16.	Weryfikacja, akceptacja i zatwierdzenie Listy ocenionych projektów	Kierownik Oddziału właściwego w zakresie wyboru projektów Przewodniczący KOP		Zatwierdzona Lista ocenionych projektów	-	Lista ocenionych projektów jest przedkładana do ZWP celem rozstrzygnięcia konkursu i wyboru projektów do dofinansowania.

B. Skierowanie wniosku do wyjaśnień – procedura wykorzystywana opcjonalnie

1.	Wystąpienie o dodatkowe wyjaśnienia	Ekspert – Członek KOP	W trakcie trwania oceny merytorycznej	Podpisane pismo do DPI o dodatkowe wyjaśnienia	-	O dodatkowe wyjaśnienia na etapie oceny merytorycznej może wystąpić każdy z członków KOP.
2.	Przyjęcie pisma w sekretariacie	Stanowisko w sekretariacie DPI		Podpisane pismo do DPI o dodatkowe wyjaśnienia opatrzone pieczęcią wpływu	-	-
3.	Dekretacja korespondencji	Dyrektor DPI Z-ca Dyrektora DPI Kierownik Oddziału właściwego w zakresie wyboru projektów		Zadekretowane pismo do DPI o dodatkowe wyjaśnienia	-	-
4.	Sporządzenie, weryfikacja, akceptacja i wysłanie pisma do wnioskodawcy o dodatkowe wyjaśnienia	Sekretarz KOP		Podpisane pismo do wnioskodawcy o dodatkowe wyjaśnienia z potwierdzeniem wysłania przez Kancelarię Ogólną UMWP (za zwrotnym potwierdzeniem odbioru)	-	Proces odbywa się zgodnie ze schematem czynności powtarzalnej nr 1.

Nabór, ocena i wybór projektów do dofinansowania

5.	Złożenie pisma przewodniego wraz z uzupełnieniem wniosku o dofinansowanie	Wnioskodawca		Pismo przewodnie wraz z uzupełnieniem wniosku o dofinansowanie	-	Wnioskodawca składa wyjaśnienia na piśmie w terminie do 7 dni roboczych od daty otrzymania pisma wzywającego do wyjaśnień. W przypadku niezłożenia wyjaśnień w tym terminie wniosek jest oceniany na podstawie dostępnych informacji.
6.	Przyjęcie pisma wraz z uzupełnieniem wniosku	Stanowisko w sekretariacie DPI		Zarejestrowane pismo wnioskodawcy z uzupełnieniem wniosku opatrzone pieczęcią wpływu	-	-
7.	Dekretacja korespondencji	Dyrektor DPI Z-ca Dyrektora DPI Kierownik Oddziału właściwego w zakresie wyboru projektów		Zadekretowane Pismo wnioskodawcy z uzupełnieniem wniosku	-	-
8.	Ponowna ocena merytoryczna wniosków	Członkowie KOP		Karty oceny merytorycznej podpisane przez Członków KOP	-	Zgodnie z procedurą 3.4.3.4.A Jeśli w uzupełnionym wniosku zostaną stwierdzone braki formalne lub oczywiste omyłki wniosek skierowany zostaje do weryfikacji technicznej (procedura nr 3.4.3.3.B).

C. Odrzucenie wniosku o dofinansowanie (negatywna ocena merytoryczna) – procedura wykorzystywana opcjonalnie

1.	Sporządzenie, weryfikacja, akceptacja i wysłanie pisma dotyczącego odrzucenia wniosku na etapie oceny merytorycznej	Sekretarz KOP (Pracownik DPI na stanowisku ds. wyboru projektów)	Do 10 dni roboczych po zatwierdzeniu Protokołu z pracy KOP część B – Ocena merytoryczna	Podpisane pismo dotyczące odrzucenia wniosku na etapie oceny merytorycznej z potwierdzeniem wysłania przez Kancelarię Ogólną UMWP	-	Proces odbywa się zgodnie ze schematem czynności powtarzalnej nr 1. Pismo wysyłane jest za zwrotnym potwierdzeniem odbioru.
2.	Zmiana statusu wniosku w LSI RPO WP 2014-2020	Pracownik DPI posiadający stosowne uprawnienia	Niezwłocznie	Wydruk Karty informacyjnej z LSI RPO WP 2014-2020	-	-

D. Wystąpienie o dodatkową opinię – procedura wykorzystywana opcjonalnie

1.	Sporządzenie, weryfikacja i akceptacja w formie notatki potrzeby wydania opinii przez eksperta	Pracownik oddziału zaangażowanego w proces	Na etapie pojawienia się potrzeby wydania opinii	Zaakceptowana notatka z uzasadnieniem potrzeby wydania opinii podpisana przez Pracownika, Kierownika Oddziału i Z-cę Dyrektora DPI	-	Pod pojęciem opinii rozumie się również stanowisko, radę lub rekomendację. Opinia nie ma charakteru wiążącego dla IZ RPO WP 2014-2020.
2.	Weryfikacja dyspozycyjności kandydatów na ekspertów z danej dziedziny oraz braku potencjalnego konfliktu interesów (e-mail)	Pracownik oddziału zaangażowanego w proces	Niezwłocznie	e-mail zwrotny od kandydata na eksperta potwierdzający dyspozycyjność oraz brak konfliktu interesów	-	Podpisanie umowy z ekspertem zgodnie z procedurą nr 3.4.3.1.B.
3.	Wydanie opinii przez eksperta	Ekspert	Do 10 dni roboczych od podpisania umowy	Opinia podpisana przez eksperta	-	Wydanie opinii poprzedzone jest podpisaniem oświadczenia o bezstronności i poufności. Celem pozyskania opinii eksperta jest uzyskanie specjalistycznej wiedzy w danej dziedzinie, niezbędnej do

Nabór, ocena i wybór projektów do dofinansowania

						<p>prawidłowej oceny i realizacji projektu. Rola eksperta ma charakter opiniodawczo-doradczy, co oznacza, że ekspert przedstawia opinię na temat danego projektu lub jego wybranych elementów pracownikom IZ RPO WP 2014-2020 lub innym ekspertom oceniającym projekt wraz ze stosownym uzasadnieniem.</p> <p>Eksperti mogą być angażowani przez IZ RPO WP 2014-2020 na każdym etapie związanym z oceną i realizacją projektu, w tym m.in. przed podpisaniem umowy o dofinansowanie, oceny, procedury odwoławczej, w trakcie realizacji projektu po podpisaniu umowy o dofinansowanie i/lub w trakcie ponownej oceny merytorycznej, celem wyjaśnienia kwestii problemowych, wątpliwości, pytań, zasadności zmian zgłoszonych w projekcie przez wnioskodawcę/beneficjenta.</p>
4.	Złożenie opinii przez eksperta na Sekretariat DPI	Sekretariat DPI	Niezwłocznie	Opinia podpisana przez eksperta z potwierdzeniem wpływu do Sekretariatu DPI	-	-
5.	Wystawienie rachunku przez eksperta	-	-	-	-	Zgodnie z procedurą 3.4.3.4. pkt. A.8-A.10

3.4.4 Rozstrzygnięcie konkursu

L.p.	Czynność	Osoba wykonująca czynność	Termin wykonania	Mechanizm kontrolny	Załącznik	Uwagi
3.4.4.1 Procedura wyboru projektów do dofinansowania przez ZWP						
A. Lista podstawowa projektów do dofinansowania						
1.	Przedłożenie do zatwierdzenia przez ZWP projektu uchwały w sprawie rozstrzygnięcia konkursu i wyboru projektów do dofinansowania	Pracownik DPI na stanowisku ds. wyboru projektów	Do 10 dni roboczych od zatwierdzenia Listy ocenionych projektów przez Przewodniczącego KOP	Uchwała ZWP w sprawie wyboru projektów do dofinansowania	-	<p>ZWP dokonuje w drodze uchwały rozstrzygnięcia konkursu i wyboru projektów do dofinansowania. Uchwała obejmuje w szczególności Listę ocenionych projektów oraz listę projektów wybranych do dofinansowania, która wskazuje projekty, które spełniły kryteria wyboru projektów i:</p> <ol style="list-style-type: none"> uzyskały wymaganą liczbę punktów albo uzyskały kolejno największą liczbę punktów, w przypadku gdy kwota przeznaczona na dofinansowanie projektów w konkursie nie wystarcza na objęcie dofinansowaniem wszystkich projektów, o których mowa w pkt. 1. <p>Projekty, które mieszczą się w ramach dostępnej alokacji, umieszczane są kolejno na liście podstawowej, tj. liście projektów wybranych do dofinansowania. Po zatwierdzeniu</p>

Nabór, ocena i wybór projektów do dofinansowania

						<p>przez ZWP ostatniego projektu, który mieści się w ramach dostępnej alokacji, dla kolejnych projektów może zostać utworzona lista rezerwowa, tj. lista obejmująca projekty, które spełniły minimum punktowe, jednak kwota alokacji jest niewystarczająca do wybrania ich do dofinansowania. Projekty na liście rezerwowej umieszczane są w kolejności od projektów, które uzyskały największą liczbę punktów, do projektów najniżej ocenionych.</p> <p>Proces odbywa się zgodnie ze schematem czynności powtarzalnej nr 3.</p>
2.	Sporządzenie, weryfikacja, akceptacja i przekazanie informacji dotyczącej projektów, które uzyskały wymaganą liczbę punktów z wyróżnieniem projektów wybranych do dofinansowania do zamieszczenia na stronie internetowej oraz na Portalu FE	Pracownik DPI na stanowisku ds. wyboru projektów	Do 5 dni roboczych od podjęcia uchwały przez ZWP	Podpisana informacja Wydruk ze strony internetowej Wydruk z Portalu FE	-	<p>Wraz z publikacją listy projektów wybranych do dofinansowania publikowana jest również informacja dotycząca składu KOP w danym naborze.</p> <p>Proces odbywa się zgodnie ze schematem czynności powtarzalnej nr 4.</p>
3.	<p>Przygotowanie, weryfikacja, akceptacja i wysłanie:</p> <ul style="list-style-type: none"> – pisma do wnioskodawcy o wyniku oceny merytorycznej oraz o wyborze wniosków do dofinansowania przez ZWP <p>lub</p> <ul style="list-style-type: none"> – pisma do wnioskodawcy o wyniku oceny merytorycznej oraz o przyczynach nie wybrania wniosku do dofinansowania wraz z informacją o możliwości protestu 	Pracownik DPI na stanowisku ds. wyboru projektów	Niezwłocznie	Podpisane pismo z potwierdzeniem wysłania przez Kancelarię Ogólną UMWP (za zwrotnym potwierdzeniem odbioru)	-	<p>Po podjęciu uchwały przez ZWP, dotyczącej rozstrzygnięcia konkursu do wnioskodawcy wysyłane jest pismo (za zwrotnym potwierdzeniem odbioru) informujące o wynikach oceny merytorycznej jego projektu wraz z uzasadnieniem oceny i podaniem punktacji otrzymanej przez projekt oraz o wyborze wniosku do dofinansowania lub o przyczynach nie wybrania wraz z informacją o możliwości wniesienia protestu.</p> <p>W przypadku wybrania wniosku do dofinansowania pismo dodatkowo zawiera prośbę o przygotowanie i dostarczenie do IZ RPO WP 2014-2020 przez wnioskodawcę w ciągu 10 dni roboczych liczonych od dnia następującego po dniu otrzymania pisma o dostarczenie dokumentów niezbędnych do podpisania umowy o dofinansowanie.</p> <p>Proces odbywa się zgodnie ze schematem czynności powtarzalnej nr 2.</p>
4.	Zmiana statusu wniosku w SL2014	Pracownik DPI ds. wyboru projektów posiadający stosowne uprawnienia	Do 5 dni roboczych od wprowadzenia danych do LSI RPO WP 2014-2020	-	-	<p>Zgodnie z obowiązującą Instrukcją użytkownika SL2014 WNIOSKI O DOFINANSOWANIE</p> <p>Niezwłocznie po podjęciu uchwały przez ZWP aktualizowane są dane w LSI RPO WP 2014-2020 (wydruk Karty informacyjnej).</p>
B – Wybór z Listy rezerwowej projektów do dofinansowania						
1.	Przekazanie do właściwego Oddziału wyboru projektów informacji o limicie środków możliwych do zaangażowania w danym miesiącu	Pracownik DPI na stanowisku ds. monitorowania i prognozowania	Niezwłocznie po otrzymaniu z DRP	Przekazana informacja o limicie środków możliwych do zaangażowania w danym miesiącu	-	Limit powinien zawierać wysokość środków możliwych do zaangażowania, uzgodnionych z ZWP.

Nabór, ocena i wybór projektów do dofinansowania

2.	Przygotowanie, weryfikacja, akceptacja i wysłanie pisma do wnioskodawcy, którego projekt znajduje się na liście rezerwowej ws. zainteresowania dalszym aplikowaniem o środki	Pracownik DPI na stanowisku ds. wyboru projektów	Niezwłocznie	Podpisane pismo do wnioskodawcy z potwierdzeniem wysłania przez Kancelarię Ogólną UMWP (za zwrotnym potwierdzeniem odbioru)	-	<p>Po opublikowaniu listy projektów, które punktów zostały wybrane do dofinansowania (lista podstawowa) IZ RPO WP 2014-2020 może wybrać do dofinansowania projekty umieszczone na liście rezerwowej.</p> <p>Wybór projektów z listy rezerwowej następuje zgodnie z kolejnością zamieszczenia projektów na liście, przy czym ze względu na zasadę równego traktowania wnioskodawców wybór projektów musi objąć projekty, które uzyskały taką samą liczbę punktów w ramach konkursu.</p> <p>Proces odbywa się zgodnie ze schematem czynności powtarzalnej nr 1.</p>
<p>W przypadku <u>pozytywnej</u> odpowiedzi wnioskodawcy wybór projektu z listy rezerwowej odbywa się zgodnie z procedurą 3.4.4.1 opisaną w punktach A.1-A.4 – w formie uchwały zmieniającej. Zamieszczenie na stronie – w formie zmiany listy projektów wraz z dodatkowymi informacjami dot. podstawy przyznania dofinansowania innej niż w wyniku rozstrzygnięcia konkursu. Na stronie internetowej i Portalu FE muszą być dostępne wszystkie wersje listy.</p> <p>W przypadku odpowiedzi <u>odmownej</u> – wysła się do wnioskodawcy pismo o przyjęciu rezygnacji zgodnie z procedurą nr 3.4.6 Procedura wycofania wniosku.</p>						

Nabór, ocena i wybór projektów do dofinansowania

3.4.5 Przekazanie wniosków do podpisania umowy o dofinansowanie

L.p.	Czynność	Osoba wykonująca czynność	Termin wykonania	Mechanizm kontrolny	Załącznik	Uwagi
3.4.5.1 Procedura przekazania uchwały i wniosków do oddziału umów						
<i>A. Procedura podstawowa</i>						
1.	Sporządzenie, weryfikacja i akceptacja Protokołu przekazania uchwały do oddziału umów oraz przekazanie uchwały do właściwego oddziału w zakresie umów	Pracownik DPI na stanowisku ds. wyboru projektów	Niezwłocznie po otrzymaniu podpisanej uchwały z Kancelarii Zarządu	Protokół przekazania uchwały podpisany przez Pracownika na stanowisku ds. wyboru projektów DPI, Kierownika Oddziału właściwego w zakresie wyboru projektów oraz Kierownika Oddziału właściwego w zakresie umów	Zał. nr 3.33 Wzór Protokołu przekazania uchwały	-
2.	Przyjęcie od wnioskodawcy i rejestracja przyjętej dokumentacji niezbędnej do podpisania umowy o dofinansowanie	Stanowisko w sekretariacie DPI	W dniu wpływu	Zarejestrowana dokumentacja niezbędna do podpisania umowy o dofinansowanie projektu	-	-
3.	Dekretacja korespondencji	Dyrektor DPI Z-ca Dyrektora DPI Kierownik Oddziału właściwego w zakresie wyboru projektów	Niezwłocznie	Zadekretowana na pracownika dokumentacja niezbędna do podpisania umowy o dofinansowanie projektu	-	-
4.	Sprawdzenie kompletności złożonych dokumentów Jeśli poprawne przejść do pkt. 5 Jeśli stwierdzono braki przejść do pkt. B.1	Pracownik DPI na stanowisku ds. wyboru projektów	Niezwłocznie	Zweryfikowana dokumentacja niezbędna do podpisania umowy o dofinansowanie projektu	-	Opcjonalnie stosowana jest procedura 8.2.4.2.2. Weryfikacja zamówień publicznych o wartości szacunkowej powyżej 30 000 euro.
5.	Sporządzenie Protokołu przekazania wniosku do oddziału umów	Pracownik DPI na stanowisku ds. wyboru projektów	Niezwłocznie	Protokół przekazania wniosku podpisany przez Pracownika na stanowisku ds. wyboru projektów DPI	Zał. nr 3.34 Wzór Protokołu przekazania wniosku	-
6.	Weryfikacja i akceptacja Protokołu przekazania wniosku do oddziału umów Jeśli TAK , złożenie podpisu na protokole Jeśli NIE przejść do pkt. 5	Kierownik Oddziału właściwego w zakresie wyboru projektów	Niezwłocznie	Protokół przekazania wniosku podpisany przez Pracownika na stanowisku ds. wyboru projektów DPI i Kierownika Oddziału właściwego w zakresie wyboru projektów	-	-

Nabór, ocena i wybór projektów do dofinansowania

7.	Przekazanie dokumentacji celem podpisania umowy o dofinansowanie: – dwóch egzemplarzy wniosku, który uzyskał dofinansowanie, – uzupełnień otrzymanych od wnioskodawcy w związku z pismem o wyborze wniosku do dofinansowania	Pracownik DPI na stanowisku ds. wyboru projektów	Do 7 dni roboczych od dnia otrzymania prawidłowo sporządzonej i kompletnej dokumentacji	Protokół przekazania wniosku podpisany przez Pracownika na stanowisku ds. wyboru projektów DPI, Kierownika Oddziału właściwego w zakresie wyboru projektów oraz Kierownika Oddziału właściwego w zakresie umów	-	-
----	--	--	---	--	---	---

B. Skierowanie do uzupełnień - procedura wykorzystywana opcjonalnie

1.	Sporządzenie, weryfikacja, akceptacja i wysłanie pisma wzywającego do złożenia korekt/uzupełnień dokumentacji niezbędnej do podpisania umowy o dofinansowanie	Pracownik DPI na stanowisku ds. wyboru projektów	Do 5 dni roboczych	Podpisane pismo do wnioskodawcy z potwierdzeniem wysłania przez Kancelarię ogólną UMWP (za zwrotnym potwierdzeniem odbioru)	-	Proces odbywa się zgodnie ze schematem czynności powtarzalnej nr 1.
2.	Przekazanie przez Wnioskodawcę poprawionych dokumentów	Wnioskodawca	Do 5 dni roboczych od daty otrzymania pisma	Poprawiona dokumentacja niezbędna do podpisania umowy o dofinansowanie projektu	-	-
3.	Przyjęcie i rejestracja poprawionej dokumentacji	Stanowisko w sekretariacie DPI	W dniu wpływu	Zarejestrowana poprawiona dokumentacja niezbędna do podpisania umowy o dofinansowanie projektu	-	-
4.	Dekretacja korespondencji	Dyrektor DPI Z-ca Dyrektora DPI Kierownik Oddziału właściwego w zakresie wyboru projektów	Niezwłocznie	Zadekretowana poprawiona dokumentacja niezbędna do podpisania umowy o dofinansowanie projektu	-	-
5.	Ponowna weryfikacja dokumentacji Jeśli poprawne przejść do pkt. A.7 Jeśli stwierdzono braki przejść do pkt. B.1	Pracownik DPI na stanowisku ds. wyboru projektów	Do 5 dni roboczych	Zweryfikowana poprawiona dokumentacja niezbędna do podpisania umowy o dofinansowanie projektu	-	-

Nabór, ocena i wybór projektów do dofinansowania

3.4.6 Wycofanie wniosku o dofinansowanie

L.p.	Czynność	Osoba wykonująca czynność	Termin wykonania	Mechanizm kontrolny	Załącznik	Uwagi
3.4.6.1 Procedura wycofania wniosku o dofinansowanie						
1.	Przyjęcie pisma o wycofanie wniosku o dofinansowanie	Stanowisko w sekretariacie DPI	W dniu wpływu	Zarejestrowane pismo o wycofanie wniosku o dofinansowanie opatrzone pieczęcią wpływu	-	Wnioskodawca na podstawie pisemnego oświadczenia woli ma prawo zrezygnować z ubiegania się o dofinansowanie na każdym etapie oceny. Wnioskodawca ma prawo do wycofania pełnej dokumentacji aplikacyjnej (2 egzemplarze) do końca naboru wniosków .
2.	Dekretacja korespondencji	Dyrektor DPI Z-ca Dyrektora DPI Kierownik Oddziału właściwego w zakresie wyboru projektów	Niezwłocznie	Zadekretowane pismo o wycofanie wniosku o dofinansowanie	-	-
3.	Przygotowanie, weryfikacja, akceptacja i wysłanie pisma informującego o przyjęciu rezygnacji	Pracownik DPI na stanowisku ds. wyboru projektów	Do 5 dni roboczych od dnia wpływu pisma o wycofanie wniosku	Podpisane pismo informujące o przyjęciu rezygnacji z potwierdzeniem wysłania przez Kancelarię Ogólną UMWP	-	Proces odbywa się zgodnie ze schematem czynności powtarzalnej nr 1. Przyjęcie rezygnacji z ubiegania się o dofinansowanie jest równoznaczne z tym, iż wniosek nie podlega dalszej ocenie. Pismo zawiera informację o możliwości odebrania wniosku w wyznaczonym przez IZ RPO WP 2014-2020 miejscu i czasie.
4.	Aktualizacja statusu wniosku w LSI RPO WP 2014-2020	Pracownik DPI na stanowisku ds. wyboru projektów	Niezwłocznie	Wydruk Karty informacyjnej	-	-
5.	Wydanie dokumentacji aplikacyjnej po zgłoszeniu się wnioskodawcy	Pracownik DPI na stanowisku ds. wyboru projektów	W dniu zgłoszenia się wnioskodawcy	Potwierdzenie odbioru wniosku o dofinansowanie	Zał. nr 3.20 Wzór Potwierdzenia odbioru wniosku	Po zakończeniu naboru wnioskodawcy wydaje się <u>kopie</u> wniosku o dofinansowanie, a oryginał zostaje w aktach sprawy.

3.4.7 Przedłużenie terminu oceny

L.p.	Czynność	Osoba wykonująca czynność	Termin wykonania	Mechanizm kontrolny	Załącznik	Uwagi
3.4.7.1 Procedura przedłużenia terminu oceny						
1.	Przygotowanie projektu pisma o przedłużenie terminu oceny	Sekretarz KOP	W trakcie trwania oceny	Paraflowany projekt pisma o przedłużenie terminu oceny	-	-

Nabór, ocena i wybór projektów do dofinansowania

2.	Weryfikacja i akceptacja projektu pisma o przedłużenie terminu oceny Jeśli TAK złożenie parafki/podpisu na sporządzonym dokumencie Jeśli NIE , przejdź do pkt. 1	Kierownik Oddziału właściwego w zakresie wyboru projektów Przewodniczący KOP (Z-ca Dyrektora DPI) Dyrektor DPI	Niezwłocznie	Podpisane pismo o przedłużenie terminu oceny	-	Proces odbywa się zgodnie ze schematem czynności powtarzalnej nr 1.
3.	Wyrażenie/nie wyrażenie zgody na przedłużenie terminu oceny Jeśli TAK przejdź do punktu 4	Marszałek Województwa Podkarpackiego	Niezwłocznie	Podpisane pismo z akceptacją przedłużenia terminu oceny.	-	-
4.	Przygotowanie, weryfikacja, akceptacja i zamieszczenie informacji o przedłużeniu terminu oceny na stronę internetową oraz Portal FE	Pracownik DPI na stanowisku ds. wsparcia procesu naboru	Do 5 dni roboczych od podjęcia decyzji przez Marszałka Województwa Podkarpackiego	Podpisana informacja Wydruk ze strony internetowej Wydruk z Portalu FE	-	Proces odbywa się zgodnie ze schematem czynności powtarzalnej nr 4.

3.4.8 Opinia departamentów merytorycznych UMWP i innych zewnętrznych instytucji

Istnieje możliwość zwrócenia się przez DPI na etapie oceny wniosków do właściwego ze względu na zakres wniosków o dofinansowanie departamentu Urzędu Marszałkowskiego Województwa Podkarpackiego w celu dokonania analizy w szczególności w zakresie zgodności zadań objętych wnioskami o dofinansowanie będącymi przedmiotem oceny z dokumentami strategicznymi właściwymi dla danego Departamentu.

W takim przypadku DPI występuje do właściwego departamentu określając zakres koniecznej analizy oraz ustalając sposób udostępnienia dokumentacji dotyczącej projektów, które mają być jej poddane. W ww. wystąpieniu wskazywany jest termin, do którego konieczne jest zajęcie stanowiska w formie opinii.

Po dokonanej analizie właściwy departament przekazuje do DPI opinię z dokonanej analizy projektów zawierającą jej wyniki. Opinia powinna zawierać następujące informacje:

1. Okres przeprowadzenia analizy.
2. Imiona i nazwiska osób przeprowadzających analizę.
3. Wyniki analizy.
4. Podpis Dyrektora Departamentu.

W przypadku programów rewitalizacji, których obsługą oceny zajmuje się DRR, istnieje możliwość wystąpienia przez DPI z prośbą o potwierdzenie, iż zakres wniosku o dofinansowanie mieści się we wskazanym programie rewitalizacji.

Analogicznie, DPI może wystąpić do WFOŚiGW z prośbą o potwierdzenie, iż zakres rzeczowy wniosku o dofinansowanie mieści się w odpowiednim planie gospodarki niskoemisyjnej, który został objęty oceną WFOŚiGW.

W przypadku projektów informatycznych, istnieje możliwość wystąpienia do Zespołu ds. koordynacji działań w obszarze e-administracji, udostępniania informacji sektora publicznego oraz rozwoju kompetencji cyfrowych powołanego Zarządzeniem Ministra Administracji i Cyfryzacji z dnia 20 marca 2015 r. w celu potwierdzenia komplementarności projektów realizowanych na poziomie regionalnym i centralnym oraz zapewnienia nienakładania się zakresu projektów.

3.5 Opis realizacji procesu naboru, oceny i wyboru projektów w trybie pozakonkursowym

L.p.	Czynność	Osoba wykonująca czynność	Termin wykonania	Mechanizm kontrolny	Załącznik	Uwagi
3.5.1 Zaprośzenie do składania propozycji projektowych nie wynikających z RPO WP						
1.	Sporządzenie, weryfikacja i akceptacja zaproszenia do składania propozycji projektowych, dla których przewidziano tryb pozakonkursowy wraz z projektem uchwały	Wyznaczony pracownik DRP na stanowisku ds. identyfikacji i wsparcia projektów pozakonkursowych	W terminie do 10 dni roboczych	Projekt uchwały w sprawie zaproszenia do składania propozycji projektowych, dla których przewidziano tryb pozakonkursowy	Załącz. nr 3.35 Wzór zaproszenia do składania propozycji projektowych	Przygotowanie dokumentów odbywa się zgodnie ze schematem czynności powtarzalnej nr 1. Decyzje w tym zakresie podejmuje Zarząd WP uzależniając tym samym termin ogłoszenia naboru.
2.	Przedłożenie do zatwierdzenia przez Zarząd Województwa projektu uchwały w sprawie zaproszenia do składania propozycji projektowych dla których przewidziano tryb pozakonkursowy	Wyznaczony pracownik DRP na stanowisku ds. identyfikacji i wsparcia projektów pozakonkursowych	W terminie umożliwiającym podjęcie przez ZWP uchwały	Uchwała ZWP w sprawie zaproszenia do składania propozycji projektowych dla których przewidziano tryb pozakonkursowy	Załącz. nr 3.35 Wzór zaproszenia do składania propozycji projektowych	Proces odbywa się zgodnie ze schematem czynności powtarzalnej nr 3.
3.	Opublikowanie na stronie internetowej RPO WP informacji o zaproszeniu do składania propozycji projektowych, dla których przewidziano tryb pozakonkursowy wraz z wzorem karty propozycji projektu (zgodnie z informacjami wskazanymi w dalszej części procedury)	Wyznaczony pracownik DRP na stanowisku ds. komunikacji i promocji	Nie dłużej niż 5 dni robocze od podjęcia przez ZWP uchwały w sprawie przyjęcia zaproszenia do składania propozycji przedsięwzięć projektowych.	Wydruk zamieszczonej na stronie internetowej informacji	Załącz. nr 3.36a Wzór zgłoszenia propozycji projektu Załącz. nr 3.36b Wzór stanu gotowości potencjalnego wnioskodawcy do realizacji propozycji projektu zidentyfikowanego	Proces odbywa się zgodnie ze schematem czynności powtarzalnej nr 4. Wydruk zamieszczonej na stronie internetowej informacji przechowywany jest w aktach sprawy. Propozycje projektowe złożone w odpowiedzi na zaproszenie są poddawane procesowi identyfikacji zgodnie z procedurą 3.5.3.
3.5.2 Wezwanie do zgłoszenia propozycji projektowych wynikających z RPO WP						
1.	Sporządzenie i przekazanie pisemnego wezwania potencjalnych wnioskodawców realizujących projekty strategiczne wynikające z RPO WP 2014-2020 do złożenia propozycji projektowych, dla których przewidziano tryb pozakonkursowy na wzorze karty propozycji projektu	Wyznaczony pracownik DRP oddziału identyfikacji i wsparcia projektów pozakonkursowych	W terminie 5 dni roboczych	Potwierdzenie wysłania z Kancelarii ogólnej UMWP (za zwrotnym potwierdzeniem odbioru) / potwierdzenie odbioru na kopii pisma	Załącz. nr 3.36a Wzór zgłoszenia propozycji projektu Załącz. nr 3.36 b Wzór stanu gotowości	Przygotowanie dokumentów odbywa się zgodnie ze schematem czynności powtarzalnej nr 1. Pisemne wezwanie będzie zawierać prośbę o przekazanie następujących informacji o przedsięwzięciu na wzorze karty projektu: - tytuł przedsięwzięcia; - zakres rzeczowy; - plan finansowy;

Nabór, ocena i wybór projektów do dofinansowania

					potencjalnego wnioskodawcy do realizacji propozycji projektu zidentyfikowanego	- okres realizacji. Propozycje projektowe złożone w odpowiedzi na zaproszenie są poddawane procesowi identyfikacji zgodnie z procedurą 3.5.3.
3.5.3 Identyfikacja projektów pozakonkursowych						
1.	Przeprowadzenie weryfikacji pod kątem spełnienia kryteriów identyfikacji projektów pozakonkursowych	Wyznaczony pracownik DRP na stanowisku ds. identyfikacji i wsparcia projektów pozakonkursowych	Cały proces identyfikacji powinien zostać zakończony w terminie 30 dni roboczych od złożenia projektów	Nadzór kierownika oddziału	Załącz. nr 3.37 Wzór listy sprawdzającej	Proces odbywa się zgodnie ze schematem czynności powtarzalnej nr 1. W przypadku pozytywnej weryfikacji przejść do pkt. 2a W przypadku negatywnej weryfikacji przejść do pkt. 2b
<i>Opcjonalnie: W przypadku konieczności modyfikacji zakresu rzeczowego propozycji projektu</i>						
1a.	Wezwanie potencjalnego wnioskodawcy do całkowitego wyjaśnienia zapisów w karcie projektu	Wyznaczony pracownik DRP na stanowisku ds. identyfikacji i wsparcia projektów pozakonkursowych	Niezwłocznie	Potwierdzenie wysłania z Kancelarii ogólnej UMWP (za zwrotnym potwierdzeniem odbioru) / potwierdzenie odbioru na kopii pisma	-	Przygotowanie pisma odbywa się zgodnie ze schematem czynności powtarzalnej nr 1. Po złożeniu przez potencjalnego wnioskodawcę propozycji projektowych przejść do pkt. 1. W przypadku niezłożenia przez potencjalnego wnioskodawcę propozycji projektowych w terminie przejść do pkt. 1b.
1b.	Poinformowanie potencjalnego wnioskodawcy o nadaniu statusu projektu nie zakwalifikowanego do identyfikacji	Wyznaczony pracownik DRP na stanowisku ds. identyfikacji i wsparcia projektów pozakonkursowych	Niezwłocznie	Potwierdzenie wysłania z Kancelarii ogólnej UMWP (za zwrotnym potwierdzeniem odbioru) / potwierdzenie odbioru na kopii pisma	-	Przygotowanie pisma odbywa się zgodnie ze schematem czynności powtarzalnej nr 2.
2a.	Poinformowanie potencjalnego wnioskodawcy nadaniu statusu zidentyfikowanego projektu pozakonkursowego	Wyznaczony pracownik DRP na stanowisku ds. identyfikacji i wsparcia projektów pozakonkursowych	Niezwłocznie	Potwierdzenie wysłania z Kancelarii ogólnej UMWP (za zwrotnym potwierdzeniem odbioru) / potwierdzenie odbioru na kopii pisma	-	Proces odbywa się zgodnie ze schematem czynności powtarzalnej nr 2.
2b.	Poinformowanie potencjalnego wnioskodawcy o nieuzyskaniu statusu projektu zidentyfikowanego w trybie pozakonkursowym	Wyznaczony pracownik DRP na stanowisku ds. identyfikacji i wsparcia projektów pozakonkursowych	Niezwłocznie	Potwierdzenie wysłania z Kancelarii ogólnej UMWP (za zwrotnym potwierdzeniem odbioru) / potwierdzenie odbioru na kopii pisma	-	Proces odbywa się zgodnie ze schematem czynności powtarzalnej nr 2.
3.	Przygotowanie wykazu projektów zidentyfikowanych	Wyznaczony pracownik DRP na stanowisku ds. identyfikacji i wsparcia projektów pozakonkursowych	Niezwłocznie	Potwierdzenie przekazania pisma / notatki służbowej do RP-I	Załącz. nr 3.38 Wzór wykazu projektów zidentyfikowanych w ramach trybu pozakonkursowego	Wykaz przekazywany jest do RP-I przy notatce służbowej. Notatka służbowa sporządzana jest przez pracownika, a następnie weryfikowana pod względem merytorycznym i zatwierdzana przez kierownika.

Nabór, ocena i wybór projektów do dofinansowania

4.	Wpisanie wykazu projektów zidentyfikowanych w zał. nr 5 do SZOOP zgodnie ze schematem pkt. 2.1.2.2 <i>Zmiany Szczegółowego opisu priorytetów RPO WP 2014-2020</i>	Wyznaczony pracownik DRP na stanowisku ds. programowania perspektywy 2014-2020	W terminie 3 miesięcy od dnia zidentyfikowania	Wydruk komunikatu ogłoszonego w Wojewódzkim Dzienniku Urzędowym	-	-
5.	Umieszczenie wykazu projektów zidentyfikowanych oraz ich aktualizacji na stronie internetowej RPO WP	Wyznaczony pracownik DRP na stanowisku ds. komunikacji i promocji	Niezwłocznie	Wydruk ze strony internetowej RPO WP	-	Wydruk zamieszczonej na stronie internetowej informacji przechowywany jest w aktach sprawy
6.	Sporządzenie i przekazanie pism z wykazem projektów zidentyfikowanych do Departamentów wiodących w zakresie obsługi IZ RPO w ramach właściwej Osi Priorytetowej	Wyznaczony pracownik DRP na stanowisku ds. identyfikacji i wsparcia projektów pozakonkursowych	Niezwłocznie	Potwierdzenie przekazania pisma	Załącznik nr 3.38 Wzór wykazu projektów zidentyfikowanych w ramach trybu pozakonkursowego	Przygotowanie pisma odbywa się zgodnie ze schematem czynności powtarzalnej nr 1. Na podstawie wykazu projektów zidentyfikowanych w ramach trybu pozakonkursowego Departamenty wiodące wezwą w drodze pisemnej Beneficjentów do złożenia wniosku o dofinansowanie wskazując termin na złożenie oraz orientacyjny termin oceny projektu.

Na podstawie pisma DRP o podjęciu uchwały przyjmującej/zmieniającej SZOOP wraz z nowym lub zaktualizowanym *Wykazem projektów zidentyfikowanych w ramach trybu pozakonkursowego* (stanowiącym załącznik do SZOOP) DPI / DWP kieruje do wnioskodawcy projektu pozakonkursowego pismo z prośbą o zadeklarowanie gotowości złożenia wniosku o dofinansowanie.

DPI / DWP wzywa wnioskodawcę do złożenia wniosku o dofinansowanie. Wezwanie obejmuje co najmniej:

- kryteria wyboru projektów, które będą podlegały ocenie,
- formularz wniosku o dofinansowanie,
- termin złożenia wniosku,
- orientacyjny termin oceny projektu.

W przypadku niezłożenia wniosku o dofinansowanie w wyznaczonym terminie DPI / DWP wzywa potencjalnego wnioskodawcę do złożenia wniosku wyznaczając ostateczny termin. Jeśli wniosek w wyznaczonym terminie nie zostanie złożony DPI / DWP informuje o tym fakcie DRP, który prowadzi procedurę wykreślenia projektu z wykazu projektów pozakonkursowych.

W ramach oceny projektu pozakonkursowego, na każdym jej etapie możliwe są modyfikacje wniosku. Modyfikacje rzutujące na spełnienie kryteriów oceny mogą polegać jedynie na tym, że projekt będzie spełniał większą liczbę punktów lub będzie je spełniał w większym stopniu.

1. Wnioskodawca składa do DPI / DWP wniosek o dofinansowanie projektu pozakonkursowego, zawierający niezbędny zakres informacji oraz wymagane załączniki, w terminie określonym w wezwaniu.
2. W przypadku projektów dużych podlegających zatwierdzeniu przez Komisję Europejską zakres wymaganych informacji oraz lista załączników zostają określone na podstawie artykułu 101 rozporządzenia PE i Rady (UE) nr 1303/2013.
3. Procedura rejestracji i oceny projektów pozakonkursowych jest analogiczna do procedury oceny wniosków złożonych w ramach trybu konkursowego. Niespełnienie jednego z warunków formalnych powoduje odrzucenie wniosku o dofinansowanie. Przy czym:

Nabór, ocena i wybór projektów do dofinansowania

- a. Czas realizacji czynności określonych w procedurze liczony jest indywidualnie w odniesieniu do danego projektu.
 - b. Brak jest etapu weryfikacji technicznej.
 - c. Wniosek o dofinansowanie projektu odsyłany jest do **drugiego uzupełnienia**, w przypadku gdy uzupełnieniowy wniosek o dofinansowanie projektu nadal zawiera błędy i uchybienia formalne w zakresie wniosku o dofinansowanie projektu. Złożone przez wnioskodawcę drugie uzupełnienia podlegają ponownej ocenie formalnej zgodnie z zasadami obowiązującymi dla pierwszej oceny.
 - d. Wnioskodawca na etapie oceny merytorycznej może zostać wezwany do **drugiego uzupełnienia/wyjaśnienia**, w przypadku gdy złożone wyjaśnienia wymagają doprecyzowania lub zawierają błędy formalne. Złożone przez wnioskodawcę drugie uzupełnienia podlegają ponownej ocenie merytorycznej zgodnie z zasadami obowiązującymi dla pierwszej oceny.
 - e. W przypadku konieczności uzyskania notyfikacji projektu objętego zasadami pomocy publicznej lub opinii/ekspertyzy niezbędnej do prawidłowego przeprowadzenia danego etapu oceny – zawiesza się bieg terminu oceny projektu do momentu otrzymania rozstrzygnięcia kwestii z właściwej instytucji.
 - f. W przypadku uzyskania przez projekt negatywnej oceny Wnioskodawcy nie przysługuje możliwości wniesienia środka odwoławczego – protestu. Informacja ws. uzyskania negatywnej oceny przez dany projekt przesyłana jest do DRP.
4. Zgodnie z obowiązującymi przepisami, dla projektów pozakonkursowych nie mają zastosowania zapisy art. 53 i 54 ustawy o zasadach realizacji programów w zakresie polityki spójności dotyczące protestów wnioskodawcy, którego projekt nie uzyskał dofinansowania. W przypadku negatywnego wyniku oceny projektu pozakonkursowego wnioskodawca może zwrócić się z prośbą do ZWP o umożliwienie ponownego złożenia wniosku o dofinansowanie.
5. DPI / DWP ogłasza wyniki przeprowadzonego postępowania na stronie internetowej oraz portalu zgodnie z właściwą procedurą oraz pisemnie informuje wnioskodawcę o wynikach oceny jego wniosku. Minimalny zakres informacji na temat projektów wybranych do dofinansowania umieszczonej na stronie internetowej programu oraz portalu obejmuje:
- nazwy projektów wybranych do dofinansowania,
 - nazwy wnioskodawców,
 - kwoty przyznanego dofinansowania,
 - kwoty całkowite projektów,
 - wyniki oceny w sytuacji, gdy oceniane kryteria miały charakter punktowy,
 - daty wybrania poszczególnych projektów do dofinansowania.

3.6 Działania związane z procedurą odwoławczą od wyników oceny projektów

L.p.	Czynność	Osoba wykonująca czynność	Termin wykonania	Mechanizm kontrolny	Załącznik	Uwagi
3.6.1 Rozpatrywanie protestu przez IZ RPO WP						
1.	Wniesienie protestu przez wnioskodawcę	Wnioskodawca	14 dni od dnia doręczenia informacji o zakończeniu oceny projektu i jej wyniku wraz z uzasadnieniem	Potwierdzenie wpływu protestu do IZ na oryginale/kopii protestu	-	<p>Wnioskodawcy, w przypadku negatywnej oceny jego projektu wybieranego w trybie konkursowym, przysługuje prawo wniesienia protestu w celu ponownego sprawdzenia złożonego wniosku w zakresie kryteriów wyboru projektów.</p> <p>Negatywną oceną jest ocena w zakresie spełniania przez projekt kryteriów wyboru projektów, w ramach której:</p> <ol style="list-style-type: none"> 1) projekt nie uzyskał wymaganej liczby punktów lub nie spełnił kryteriów wyboru projektów, na skutek czego nie może być wybrany do dofinansowania albo skierowany do kolejnego etapu oceny; 2) projekt uzyskał wymaganą liczbę punktów lub spełnił kryteria wyboru projektów, jednak kwota przeznaczona na dofinansowanie projektów w konkursie nie wystarcza na wybranie go do dofinansowania. <p>Protest może być złożony po każdym etapie oceny wniosku o dofinansowanie (tj. po zakończeniu oceny formalnej lub merytorycznej), po otrzymaniu przez wnioskodawcę pisemnej informacji o negatywnej ocenie jego projektu. W przypadku gdy kwota przeznaczona na dofinansowanie projektów w konkursie nie wystarcza na wybranie projektu do dofinansowania, okoliczność ta nie może stanowić wyłącznej przesłanki wniesienia protestu.</p> <p>Protest jest wnoszony w formie pisemnej i zawiera:</p> <ol style="list-style-type: none"> 1) oznaczenie instytucji właściwej do rozpatrzenia protestu, 2) oznaczenie wnioskodawcy, 3) numer wniosku o dofinansowanie projektu, 4) wskazanie kryteriów wyboru projektów, z których oceną wnioskodawca się nie zgadza, wraz z uzasadnieniem, 5) wskazanie zarzutów o charakterze proceduralnym w zakresie przeprowadzonej oceny, jeżeli zdaniem wnioskodawcy naruszenia takie miały miejsce, wraz z uzasadnieniem, 6) podpis wnioskodawcy lub osoby upoważnionej do jego reprezentowania, z załączeniem oryginału lub kopii dokumentu poświadczającego umocowanie takiej osoby do reprezentowania wnioskodawcy.

Nabór, ocena i wybór projektów do dofinansowania

2.	Rejestracja protestu w DRP	Wyznaczony pracownik DRP na stanowisku ds. procedury odwoławczej		Wpis w Rejestrze protestów złożonych w ramach osi priorytetowych I-VI RPO WP	-	-
3.	Weryfikacja formalna protestu	Wyznaczony pracownik DRP na stanowisku ds. procedury odwoławczej	Niezwłocznie po otrzymaniu protestu	Wypełniona <i>Lista sprawdzająca do weryfikacji formalnej protestu</i>	Zał. nr [...] <i>Lista sprawdzająca do weryfikacji formalnej protestu</i>	<p>Jeżeli protest nie zawiera braków formalnych lub oczywistych omyłek – należy przejść do pkt. 4</p> <p>W przypadku wniesienia protestu usuwalne braki formalne (lub zawierającego oczywiste omyłki) w zakresie: oznaczenia instytucji właściwej do rozpatrzenia protestu, oznaczenia wnioskodawcy, numeru wniosku o dofinansowanie projektu, podpisu wnioskodawcy lub osoby upoważnionej do jego reprezentowania – należy przejść do pkt. 3a</p> <p>Jeżeli wniesiony protest zawiera nieusuwalne braki formalne, tj.:</p> <ol style="list-style-type: none"> 1) został wniesiony po terminie 2) został wniesiony przez podmiot wykluczony z możliwości otrzymania dofinansowania 3) nie wskazuje zarówno kryteriów wyboru projektów, z których oceną wnioskodawca się nie zgadza, jak też zarzutów o charakterze proceduralnym w zakresie przeprowadzonej oceny, <p>lub wyczerpana została kwota przeznaczona na dofinansowanie projektów w ramach działania – należy przejść do pkt. 3b.</p>

Opcjonalnie: Jeżeli protest zawiera usuwalne braki formalne

3a.	Wezwanie wnioskodawcy do uzupełnienia protestu lub poprawienia oczywistych omyłek w terminie 7 dni od otrzymania wezwania	Wyznaczony pracownik DRP na stanowisku ds. procedury odwoławczej	Niezwłocznie	Potwierdzenie wysłania pisma	-	<p>Przygotowanie pisma do wnioskodawcy odbywa się zgodnie ze schematem czynności powtarzalnej nr 2.</p> <p>Wezwanie wnioskodawcy do uzupełnienia protestu wstrzymuje bieg terminu na rozpatrzenie protestu.</p> <p>W przypadku nieuzupełnienia protestu przez wnioskodawcę w terminie 7 dni, licząc od dnia otrzymania wezwania – należy przejść do pkt. 3b.</p>
-----	---	--	--------------	------------------------------	---	---

Opcjonalnie: Jeżeli protest zawiera nieusuwalne braki formalne lub nie został poprawiony przez wnioskodawcę w terminie 7 dni od dnia otrzymania wezwania albo wyczerpana została kwota przeznaczona na dofinansowanie projektów w ramach działania

Nabór, ocena i wybór projektów do dofinansowania

3b.	Przekazanie wnioskodawcy informacji o pozostawieniu protestu bez rozpatrzenia	Wyznaczony pracownik DRP na stanowisku ds. procedury odwoławczej	Niezwłocznie	Potwierdzenie wysłania pisma	-	Przygotowanie pisma odbywa się zgodnie ze schematem czynności powtarzalnej nr 2. Informacja o pozostawieniu protestu bez rozpatrzenia zawiera pouczenie o możliwości wniesienia skargi do Wojewódzkiego Sądu Administracyjnego w Rzeszowie w terminie 14 dni od otrzymania niniejszej informacji. W przypadku wniesienia przez wnioskodawcę ww. skargi, postępowanie przed Wojewódzkim Sądem Administracyjnym w Rzeszowie odbywa się zgodnie z procedurą 3.3.2.
4.	Przygotowanie projektu pisma do DWP/DPI o zajęcie stanowiska w zakresie zarzutów podnoszonych w proteście	Wyznaczony pracownik DRP na stanowisku ds. procedury odwoławczej	Niezwłocznie	Potwierdzenie wysłania pisma	-	Przygotowanie pisma odbywa się zgodnie ze schematem czynności powtarzalnej nr 1.
5.	Rozpatrzenie protestu	Wyznaczony pracownik DRP na stanowisku ds. procedury odwoławczej	W terminie umożliwiającym przekazanie wnioskodawcy informacji o rozpatrzeniu protestu w ciągu 30 dni (60 dni – jeżeli w trakcie rozpatrywania protestu konieczne jest skorzystanie z pomocy ekspertów) od dnia wniesienia protestu	Projekt Uchwały Zarządu Województwa Podkarpackiego w sprawie rozstrzygnięcia protestu	-	Rozpatrują protest IZ RPO WP związana jest zakresem protestu – sprawdza poprawność przeprowadzonej oceny jedynie w odniesieniu do kryterium/kryteriów, które wskazano w proteście. Rozpatrzenie protestu zawiera szczegółowe uzasadnienie faktyczne i prawne podjętego rozstrzygnięcia. IZ RPO WP może: 1) uwzględnić protest – jeżeli na podstawie zebranych informacji można stwierdzić, że sprawdzenie złożonego wniosku o dofinansowanie z kryteriami wyboru projektów nie zostało przeprowadzone w sposób właściwy i nie ma przesłanek do nieuwzględnienia protestu, 2) nie uwzględnić protestu – jeżeli na podstawie zebranych informacji można stwierdzić, że sprawdzenie złożonego wniosku o dofinansowanie z kryteriami wyboru projektów zostało przeprowadzone w sposób właściwy i nie ma przesłanek do uwzględnienia protestu.
<i>Opcjonalnie: Jeżeli w trakcie rozpatrywania protestu konieczne jest skorzystanie z pomocy ekspertów</i>						
5a	Wystąpienie do osoby z Wykazu kandydatów na ekspertów uczestniczących w wyborze projektów w ramach osi priorytetowych I-VI RPO WP 2014-2020/radcy prawnego o opinię w zakresie objętym protestem	Wyznaczony pracownik DRP na stanowisku ds. procedury odwoławczej	W terminie umożliwiającym przekazanie wnioskodawcy informacji o rozpatrzeniu protestu w ciągu 60 dni od dnia wniesienia protestu	Potwierdzenie wysłania pisma	-	Przygotowanie pisma odbywa się zgodnie ze schematem czynności powtarzalnej nr 1. W rozpatrywaniu protestu oraz powtórnej weryfikacji projektu w zakresie kryteriów i zarzutów podniesionych przez wnioskodawcę nie biorą udziału osoby, które były zaangażowane w przygotowanie wniosku o dofinansowanie lub jego ocenę na wcześniejszym etapie.

Nabór, ocena i wybór projektów do dofinansowania

5b	Przekazanie wnioskodawcy informacji o przedłużeniu terminu na rozpatrzenie protestu	Wyznaczony pracownik DRP na stanowisku ds. procedury odwoławczej	W terminie umożliwiającym przekazanie wnioskodawcy informacji o rozpatrzeniu protestu w ciągu 60 dni od dnia wniesienia protestu	Potwierdzenie wysłania pisma	-	Przygotowanie pisma odbywa się zgodnie ze schematem czynności powtarzalnej nr 2. Termin rozpatrzenia protestu nie może przekroczyć łącznie 60 dni od dnia jego otrzymania.
6.	Przedłożenie do zatwierdzenia przez Zarząd Województwa Podkarpackiego projektu uchwały w sprawie rozstrzygnięcia protestu	Wyznaczony pracownik DRP na stanowisku ds. procedury odwoławczej	W terminie umożliwiającym przekazanie wnioskodawcy informacji o rozpatrzeniu protestu w ciągu 30 dni (60 dni – jeżeli w trakcie rozpatrywania protestu konieczne jest skorzystanie z pomocy ekspertów) od dnia wniesienia protestu	Uchwała Zarządu Województwa Podkarpackiego w sprawie rozstrzygnięcia protestu	-	Proces odbywa się zgodnie ze schematem czynności powtarzalnej nr 3.
7.	Przekazanie wnioskodawcy informacji o rozpatrzeniu protestu	Wyznaczony pracownik DRP na stanowisku ds. procedury odwoławczej		Potwierdzenie wysłania pisma	-	Przygotowanie pisma odbywa się zgodnie ze schematem czynności powtarzalnej nr 2. W przypadku negatywnej ponownej oceny projektu, informacja zawiera dodatkowo pouczenie o możliwości wniesienia skargi do Wojewódzkiego Sądu Administracyjnego w Rzeszowie w terminie 14 dni od otrzymania niniejszej informacji.
8.	Przekazanie informacji o rozpatrzeniu protestu do DWP/DPI	Wyznaczony pracownik DRP na stanowisku ds. procedury odwoławczej		Potwierdzenie wysłania pisma	-	Przygotowanie pisma odbywa się zgodnie ze schematem czynności powtarzalnej nr 1. W przypadku pozytywnej ponownej oceny projektu, wniosek o dofinansowanie jest kierowany do właściwego etapu oceny lub umieszczany na liście projektów wybranych do dofinansowania w wyniku przeprowadzonej procedury odwoławczej.

3.6.2 Procedura wniesienia skargi do Wojewódzkiego Sądu Administracyjnego w Rzeszowie

1.	Wniesienie skargi do Wojewódzkiego Sądu Administracyjnego w Rzeszowie	Wnioskodawca	Do 14 dnia od dnia otrzymania informacji o pozostawieniu protestu bez rozpatrzenia lub o negatywnej ponownej ocenie projektu.	Skarga wraz z kompletną dokumentacją	-	Skarga jest wnoszona przez wnioskodawcę bezpośrednio do Wojewódzkiego Sądu Administracyjnego w Rzeszowie. Podlega ona wpisowi stałemu. Do skargi załącza się kompletną dokumentację w sprawie, obejmującą: 1) wniosek o dofinansowanie projektu, 2) informację o wynikach oceny projektu, 3) wniesiony protest, 4) informację o pozostawieniu protestu bez rozpatrzenia lub o negatywnej ponownej ocenie projektu, – wraz z ewentualnymi załącznikami. W przypadku wniesienia skargi bez kompletnej dokumentacji lub bez uiszczenia wpisu stałego, sąd wzywa wnioskodawcę
----	---	--------------	---	--------------------------------------	---	--

Nabór, ocena i wybór projektów do dofinansowania

						do uzupełnienia dokumentacji lub uiszczenia wpisu w terminie 7 dni od dnia otrzymania wezwania, pod rygorem pozostawienia skargi bez rozpatrzenia. Wezwanie wstrzymuje bieg 30-dniowego terminu na rozpatrzenie skargi.
2.	Rozpoznanie skargi	Wojewódzki Sąd Administracyjny w Rzeszowie	30 dni od dnia wniesienia skargi	Wyrok Wojewódzkiego Sądu Administracyjnego w Rzeszowie	-	<p>W wyniku rozpoznania skargi Wojewódzki Sąd Administracyjny w Rzeszowie może:</p> <ol style="list-style-type: none"> 1) uwzględnić skargę, stwierdzając, że: <ol style="list-style-type: none"> a) ocena projektu została przeprowadzona w sposób naruszający prawo i naruszenie to miało istotny wpływ na wynik oceny, przekazując jednocześnie sprawę do ponownego rozpatrzenia przez IZ RPO WP, b) pozostawienie protestu bez rozpatrzenia było nieuzasadnione, przekazując sprawę do rozpatrzenia przez IZ RPO WP, 2) oddalić skargę w przypadku jej nieuwzględnienia, 3) umorzyć postępowanie w sprawie, jeżeli jest ono bezzprzedmiotowe.

3.6.3 Procedura wniesienia skargi kasacyjnej do Naczelnego Sądu Administracyjnego

1.	Wniesienie skargi do Naczelnego Sądu Administracyjnego	Wnioskodawca/IZ RPO WP	Do 14 dnia doręczenia rozstrzygnięcia Wojewódzkiego Sądu Administracyjnego w Rzeszowie.	Skarga kasacyjna wraz z kompletną dokumentacją	-	<p>Skarga kasacyjna, wraz z kompletną dokumentacją, jest wnoszona bezpośrednio do Naczelnego Sądu Administracyjnego.</p> <p>Do skargi kasacyjnej stosuje się odpowiednio przepisy dotyczące skargi wnoszonej do Wojewódzkiego Sądu Administracyjnego.</p>
2.	Rozpoznanie skargi	Naczelny Sąd Administracyjny	30 dni od dnia wniesienia skargi kasacyjnej	Wyrok Naczelnego Sądu Administracyjnego	-	<p>W wyniku rozpoznania skargi Wojewódzki Sąd Administracyjny w Rzeszowie może:</p> <ol style="list-style-type: none"> 1) uwzględnić skargę, stwierdzając, że: 2) oddalić skargę w przypadku jej nieuwzględnienia, 3) umorzyć postępowanie w sprawie, jeżeli jest ono bezzprzedmiotowe.

IV Kontraktowanie projektów

4.1 Podpisywanie umów/porozumień² o dofinansowanie projektów w ramach osi I-VI RPO WP 2014-2020

L.p.	Czynność	Osoba wykonująca czynność	Termin wykonania	Mechanizm kontrolny	Załącznik	Uwagi
4.1.1 Procedura podpisywania umów/porozumień o dofinansowanie projektów w ramach osi I-VI RPO WP 2014-2020						
1.	Przekazanie wybranych do dofinansowania wniosków wraz z uzupełnieniami niezbędnymi do podpisania umowy	Kierownik Oddziału właściwego ds. wyboru w DPI/DWP	Do 5 dni roboczych od daty otrzymania od Beneficjenta uzupełnień dokumentów	Potwierdzenie odbioru wniosków wraz z uzupełnioną dokumentacją przez Kierownika Oddziału umów DPI/DWP	-	Przekazywane są: – 2 egz. wniosku o dofinansowanie wraz z uzupełnioną dokumentacją, – kopia Uchwały ZWP w sprawie wyboru projektów
2.	Przygotowanie projektu umowy na podstawie zweryfikowanych i zatwierdzonych dokumentów otrzymanych z Oddziału właściwego ds. wyboru oraz wystąpienia do Ministerstwa Finansów z wnioskiem o udostępnienie informacji, czy wskazany podmiot jest wykluczony z możliwości otrzymania środków przeznaczonych na realizację programów finansowanych z udziałem środków europejskich – jeżeli dotyczy (zastosowanie ma pkt 15a)	Wyznaczony pracownik DPI/DWP na stanowisku do spraw umów	Do 11 dni roboczych od dnia otrzymania uzupełnionej dokumentacji niezbędnej do podpisania umowy (w przypadku ponownego przygotowania do 6 dni roboczych)	Zaakceptowany i zatwierdzony projekt umowy Podpisana lista sprawdzająca do projektu Umowy/Decyzji o dofinansowanie Potwierdzenie wysłania pisma dotyczącego rejestru podmiotów wykluczonych	Załącznik nr 4.1 Lista sprawdzająca do projektu Umowy/Decyzji o dofinansowanie	Przygotowanie pisma i projektu umowy odbywa się zgodnie ze schematem nr 1 Sprawdzenie poprawności sporządzenia projektu umowy odbywa się w oparciu o Listę sprawdzającą do projektu Umowy/Decyzji o dofinansowanie W przypadku negatywnej weryfikacji następuje wszczęcie procedury ponownego przygotowania projektu umowy Co do zasady wyznaczony pracownik DPI/DWP na stanowisku do spraw umów przygotowuje jeden egzemplarz projektu umowy. W przypadku umów o dofinansowanie w ramach których występuje współfinansowanie krajowe przygotowywane są dwa egzemplarze projektu umowy.
3.	Przekazanie zatwierdzonego projektu umowy do zaopiniowania pod względem formalno – prawnym wraz z Kartą obiegu projektu umowy/aneksu	Wyznaczony pracownik DPI/DWP na stanowisku do spraw umów	1 dzień roboczy	Potwierdzenie na Karcie obiegu projektu umowy/aneksu przez Sekretariat Radcy Prawnego/ Kancelarię ogólną UMWP przekazania zatwierdzonego projektu umowy	Załącznik nr 4.2 Karta obiegu projektu umowy/aneksu	Kopia Karty obiegu projektu umowy/aneksu pozostaje w aktach sprawy Radcy Prawnego

² Czynności, których nie stosuje się przy zawieraniu porozumień o dofinansowaniu zostały opisane w poszczególnych komórkach tabeli.

Kontraktowanie projektów

4.	Zaopiniowanie i przekazanie projektu umowy do DPI/DWP wraz z Kartą obiegu projektu umowy/aneksu Jeśli NIE , przejść do pkt.2	Radca Prawny	Do 3 dni roboczych	Zaopiniowany pod względem formalno – prawnym projekt umowy i potwierdzenie jego otrzymania na Karcie obiegu projektu umowy/aneksu przez Sekretariat DPI/DWP / Kancelarię ogólną UMWP lub osobisty odbiór przez pracownika DPI/DWP	-	-
Czynności od 5 do 12 nie mają zastosowania do porozumienia o dofinansowaniu projektu państwowej jednostki budżetowej. Pozostałe punkty obok umów odnoszą się również do porozumień.						
Czynności od 5 do 8 mają zastosowanie do umów o dofinansowanie, w ramach których występuje również współfinansowanie krajowe.						
W przypadku umów, w ramach których następuje przekazanie dofinansowania tylko ze środków europejskich, kolejnym punktem procedury jest pkt 9						
5.	Przekazanie do DBF projektu dwóch egzemplarzy umowy zaopiniowanego pod względem formalno – prawnym wraz z Kartą obiegu projektu umowy/aneksu	Wyznaczony pracownik DPI/DWP na stanowisku do spraw umów	1 dzień roboczy	Potwierdzenie na Karcie obiegu projektu umowy/aneksu przez Kancelarię ogólną UMWP /Sekretariat DBF przekazania dwóch egzemplarzy projektu umowy zaopiniowanego pod względem formalno - prawnym	-	Kopia Karty obiegu projektu umowy/aneksu pozostaje w aktach sprawy DBF
6.	Przyjęcie, weryfikacja i akceptacja dwóch egzemplarzy projektu umowy o dofinansowanie pod względem finansowym Jeśli TAK , przejść do pkt 7, Jeśli NIE , przejść do pkt 8	Wyznaczony pracownik DBF na stanowisku ds. analizy i weryfikacji dokumentów finansowych/ Kierownik /Główny Księgowy/ Skarbnik/ Z-ca Dyrektora	Do 6 dni od daty wpływu dwóch egzemplarzy projektu umowy o dofinansowanie do sekretariatu DBF	Zweryfikowany projekt dwóch egzemplarzy umowy wraz z podpisaną Listą sprawdzającą	Załącz. nr 4.3 Lista sprawdzająca dotycząca weryfikacji finansowej umowy/decyzji o dofinansowanie projektu w zakresie współfinansowania krajowego	Egzemplarz projektu umowy o dofinansowanie powinien na ostatniej stronie dokumentu zawierać następujące informacje: 1) Klasyfikacja budżetowa, 2) Poddziałanie, działanie osi priorytetowej, 3) Jednostka z/spoza sektora finansów publicznych. Zaciąganie zobowiązań w ramach współfinansowania krajowego RPO WP jest możliwe do limitu wynikającego z algorytmu, informującego o wysokości środków możliwych do zakontraktowania w ramach całego programu. Monitorowanie limitu dostępnej alokacji środków według algorytmu będącego załącznikiem do Kontraktu Terytorialnego należy do zadań DRP. Ustalony limit powinien być comiesięcznie przekazywany przez DRP za pismem przewodnim do DBF, gdyż będzie on podstawą weryfikacji finansowej projektów umów przez DBF.
7.	Przekazanie do DRP pozytywnie zweryfikowanych dwóch egzemplarzy projektu umowy o dofinansowanie wraz z Kartą obiegu projektu umowy/aneksu Przejdź do pkt 10.	Wyznaczony pracownik DBF na stanowisku ds. analizy i weryfikacji dokumentów finansowych		Potwierdzenie odbioru dwóch egzemplarzy projektu umowy na Karcie obiegu projektu umowy/aneksu przez Kancelarię ogólną UMWP /Sekretariat DRP	-	Kopia Karty obiegu projektu umowy/aneksu pozostaje w aktach sprawy DBF.

Kontraktowanie projektów

8.	Przekazanie do DPI/DWP negatywnie zweryfikowanych dwóch egzemplarzy projektu umowy o dofinansowanie wraz z Kartą obiegu projektu umowy/aneksu Przejdź do pkt 2	Wyznaczony pracownik DBF na stanowisku ds. analizy i weryfikacji dokumentów finansowych		Potwierdzenie odbioru dwóch egzemplarzy projektu umowy na Karcie obiegu projektu umowy/aneksu przez Kancelarię ogólną UMWP /Sekretariat DPI/DWP	-	Okres oczekiwania na poprawki przez DPI/DWP nie wlicza się do okresu przewidzianego na sprawdzenie dwóch egzemplarzy projektu umowy o dofinansowanie pod względem finansowym. W karcie obiegu projektu umowy/aneksu w kolumnie „uwagi” wpisywana jest przyczyna negatywnej weryfikacji wraz z zatwierdzeniem przez Skarbnika/ Z-cę Dyrektora. Kopia Karty obiegu projektu umowy/aneksu pozostaje w aktach sprawy DBF.
9.	Przekazanie zaopiniowanego pod względem formalno – prawnym projektu umowy wraz z Kartą obiegu projektu umowy/aneksu do DRP	Wyznaczony pracownik DPI/DWP na stanowisku do spraw umów	1 dzień roboczy	Potwierdzenie na Karcie obiegu projektu umowy/aneksu przez Kancelarię ogólną UMWP /Sekretariat DRP przekazania projektu umowy	-	Kopia Karty obiegu projektu umowy/aneksu pozostaje w aktach sprawy DRP
10.	Weryfikacja projektu umowy pod względem finansowym (w przypadku umów o dofinansowanie, w ramach których występuje również współfinansowanie krajowe weryfikacja dwóch egzemplarzy projektu umowy pod względem finansowym podpisanych przez Skarbnika) Jeśli pozytywnie, przejdź do pkt 12 Jeśli negatywnie, przejdź do pkt 11	Wyznaczony pracownik DRP na stanowisku do spraw rozliczeń finansowych		Zweryfikowany projekt umowy wraz z podpisaną Listą sprawdzającą	Załącz. nr 4.4 Lista sprawdzająca dotycząca weryfikacji finansowej umowy/decyzji o dofinansowanie projektu w zakresie środków europejskich	-
11.	Zwrot negatywnie zweryfikowanego projektu umowy do DPI/DWP wraz z Kartą obiegu projektu umowy/aneksu Przejdź do pkt 2	Wyznaczony pracownik DRP na stanowisku do spraw rozliczeń finansowych	Do 5 dni roboczych (w przypadku ponownej weryfikacji 2 dni roboczych)	Potwierdzenie wysłania negatywnie zweryfikowanego projektu umowy wraz z Kartą obiegu projektu umowy/aneksu do DPI/DWP przez Kancelarię ogólną UMWP /Sekretariat DPI/DWP	-	Okres oczekiwania na poprawki przez DPI/DWP nie wlicza się do okresu przewidzianego na sprawdzenie projektu umowy o dofinansowanie pod względem finansowym. W karcie obiegu projektu umowy/aneksu w kolumnie „uwagi” wpisywana jest przyczyna negatywnej weryfikacji wraz z zatwierdzeniem przez Dyrektora/Z-cę Dyrektora. Kopia Karty obiegu projektu umowy/aneksu pozostaje w aktach sprawy DRP.
12.	Przekazanie zatwierdzonego przez Dyrektora/ Z-cę Dyrektora DRP projektu umowy do DPI/DWP wraz z Kartą obiegu projektu umowy/aneksu	Wyznaczony pracownik DRP na stanowisku do spraw rozliczeń finansowych		Potwierdzona Karta obiegu projektu umowy/aneksu przez Kancelarię ogólną UMWP/Sekretariat DPI/DWP wraz z zatwierdzonym projektem umowy	-	Kopia Karty obiegu projektu umowy/aneksu pozostaje w aktach sprawy DRP
13.	Wysłanie do Beneficjenta pisma przekazującego dwa egzemplarze umowy (w przypadku umów o dofinansowanie, w ramach których występuje również współfinansowanie krajowe wysłanie do Beneficjenta pisma	Wyznaczony pracownik DPI/DWP na stanowisku do spraw umów	1 dzień roboczy	Potwierdzenie przez Kancelarię ogólną UMWP przekazania dwóch/trzech egzemplarzy umowy lub potwierdzenie osobistego odbioru przez Beneficjenta	-	Proces odbywa się zgodnie ze schematem nr 1

Kontraktowanie projektów

	przekazującego trzy egzemplarze umowy) – w celu ich podpisania					
14.	Podpisanie i odesłanie dwóch egzemplarzy umowy do DPI/DWP (w przypadku umów o dofinansowanie, w ramach których występuje również współfinansowanie krajowe podpisanie i odesłanie trzech egzemplarzy umowy do DPI/DWP	Beneficjent	Do 4 dni roboczych	Potwierdzenie przez Kancelarię ogólną UMWP/Sekretariat DPI/DWP wpływu dwóch/trzech egzemplarzy umowy podpisanych przez Beneficjenta	-	-
15.	Analiza zgodności treści jednego egzemplarza umowy z egzemplarzami paraflowanym przez osoby weryfikujące umowę Jeśli NIE , przejść do pkt. 13 Analiza dostępnych środków	Wyznaczony pracownik DPI/DWP na stanowisku do spraw umów	1 dzień roboczy	Sprawdzone dwa/trzy egzemplarze umowy podpisane przez Beneficjenta	-	Dokonanie analizy na podstawie limitu środków obowiązującego w danym miesiącu
<i>Opcjonalnie</i>						
15a	Zweryfikowanie informacji otrzymanej z Ministerstwa Finansów w sprawie wykluczenia z możliwości otrzymania środków przez beneficjenta – jeżeli dotyczy	Wyznaczony pracownik DPI na stanowisku do spraw umów	Do 2 dni roboczych	Informacja o negatywnym wyniku przeszukiwania rejestru podmiotów wykluczonych lub informacja o ujęciu Beneficjenta w rejestrze podmiotów wykluczonych		Weryfikacja dokonywana jest na podstawie korespondencji otrzymanej z Ministerstwa Finansów. Jeśli wnioskodawca widnieje w rejestrze następuje odstąpienie od podpisania umowy o dofinansowanie projektu. Jeśli wnioskodawca nie widnieje w rejestrze następuje przekazanie umowy do podpisu przez ZWP. Informacja Ministerstwa Finansów pozostaje w aktach sprawy.
16.	Przekazanie dwóch egzemplarzy umowy (w przypadku umów o dofinansowanie, w ramach których występuje również współfinansowanie krajowe przekazanie trzech egzemplarzy umowy) do Kancelarii Zarządu, wraz z Kartą obiegu projektu umowy/aneksu	Wyznaczony pracownik DPI/DWP na stanowisku do spraw umów	Do 4 dni roboczych	Potwierdzenie na Karcie obiegu projektu umowy/aneksu przez Kancelarię Zarządu przekazania dwóch/trzech egzemplarzy umowy	-	
17.	Podpisanie dwóch egzemplarzy umowy (w przypadku umów o dofinansowanie, w ramach których występuje również współfinansowanie krajowe podpisanie trzech egzemplarzy umowy) Jeśli NIE przejść do pkt 2	Osoby reprezentujące ZWP - dwóch Członków ZWP		Dwa/Trzy egzemplarze umowy podpisane przez Beneficjenta i dwóch Członków ZWP	-	-

Kontraktowanie projektów

18.	<p>Przekazanie za pismem przewodnim:</p> <ul style="list-style-type: none"> - do Beneficjenta 1 egz. umowy wraz z kopią wniosku o dofinansowanie projektu (ze względu na objętość dokumentacji, wniosek o dofinansowanie może zostać przekazany oddzielnie) - do DRP 1 egz. umowy (bez załączników), - do DBF 1 egz. umowy (bez załączników) – dotyczy umów o dofinansowanie projektów, w ramach których występuje współfinansowanie krajowe. <p>Przekazanie wraz z potwierdzeniem na Karcie obiegu projektu umowy/aneksu kopii umowy (bez załączników) do Oddziału rozliczeń (...) DPI/DWP</p> <p>Pozostawienie kopii 1 egz. umowy wraz z oryginałem wniosku o dofinansowanie projektu w DPI/DWP</p>	Wyznaczony pracownik DPI/DWP na stanowisku do spraw umów	Do 2 dni roboczych	<p>Potwierdzenie przez Kancelarię ogólną UMWP / Sekretariat DBF/Sekretariat DRP / przekazania umowy/ kopii umowy lub osobisty odbiór przez Beneficjenta</p> <p>Potwierdzenie na Karcie obiegu projektu umowy/aneksu przez Kierownika Oddziału rozliczeń (...) w DPI/DWP odbioru kopii umowy</p>	-	<p>Proces odbywa się zgodnie ze schematem nr 1</p> <p>Kopia pisma przekazującego oraz Karta obiegu projektu umowy/aneksu pozostają w aktach sprawy DPI/DWP</p>
Czynności od 19a do 20a mają zastosowanie do umów o dofinansowanie, w ramach których występuje również współfinansowanie krajowe.						
19a	Przyjęcie umowy przekazanej wraz z Kartą obiegu projektu umowy/aneksu	Wyznaczony pracownik DBF na stanowisku ds. ewidencji zaangażowania i weryfikacji zleceń	Do 3 dni roboczych od daty wpływu do sekretariatu DBF	Przyjęcie umowy oraz nadanie numeru	-	Egzemplarz umowy przekazywany do DBF powinien zawierać wszystkie wymagane podpisy wraz z parafką Radcy Prawnego i podpisem Skarbnika Województwa.
20a	Wprowadzanie danych do systemu finansowo-księgowego na kontach pozabilansowych	Wyznaczony pracownik DBF na stanowisku ds. ewidencji zaangażowania i weryfikacji zleceń	Do 5 dni roboczych od daty przyjęcia umowy	Wydruk z systemu finansowo-księgowego wprowadzonych danych na kontach pozabilansowych	-	Opis kont do procedury w rozdziale XIII Zasady księgowości w ramach RPO WP 2014-2020 Wprowadzanie danych dotyczy współfinansowania krajowego.
19b	Rejestracja umowy w wyodrębnionym Centralnym Rejestrze Umów RPO WP 2014 – 2020 w zakresie osi I-VI oraz osi X	Wyznaczony pracownik DRP na stanowisku do spraw rozliczeń finansowych	Do 3 dni roboczych od daty wpływu do sekretariatu DRP	Zarejestrowana umowa w wyodrębnionym Centralnym Rejestrze Umów RPO WP 2014 -2020 w zakresie osi I-VI oraz osi X	-	-

Kontraktowanie projektów

20b	Sporządzenie miesięcznego zestawienia umów w zakresie osi I-VI oraz osi X na podstawie zarejestrowanych umów	Wyznaczony pracownik DRP na stanowisku do spraw rozliczeń finansowych	Do 5 dnia roboczego miesiąca następującego po miesiącu sprawozdawczym	Miesięczne zestawienie umów sporządzone na podstawie zarejestrowanych umów	-	-
21.	Wprowadzenie danych z umowy do SL2014. Wydrukowanie karty informacyjnej umowy/decyzji projektu	Wyznaczony pracownik DPI/DWP na stanowisku do spraw umów z uprawnieniami dostępu i obsługi SL2014	Do 5 dni roboczych od dnia podpisania umowy przez osoby reprezentujące ZWP	Paraflowany wydruk z SL2014 - karta informacyjna umowy/decyzji projektu pozostaje w aktach sprawy	-	Zakres danych wprowadzony zgodnie z Instrukcją Użytkownika SL2014
22.	Weryfikacja danych wprowadzanych do SL2014	Wyznaczony pracownik DPI/DWP na stanowisku do spraw umów z uprawnieniami dostępu i obsługi SL2014	W dniu wprowadzenia umowy/porozumienia przez pierwszego pracownika	Zweryfikowane dane zgodnie z danymi w wersji papierowej	-	

L.p.	Czynność	Osoba wykonująca czynność	Termin wykonania	Mechanizm kontrolny	Załącznik	Uwagi
4.1.2 Procedura wniesienia zabezpieczenia prawidłowej realizacji umowy oraz jego zwrotu						
1.	Złożenie w Sekretariacie DPI/DWP wybranej formy zabezpieczenia za pismem przewodnim	Beneficjent	Do 30 dni od daty podpisania umowy/do 80 dni w szczególnie uzasadnionych przypadkach	Potwierdzenie przez Sekretariat DPI/DWP otrzymania zabezpieczenia	-	-
2.	Potwierdzenie przyjęcia zabezpieczenia oraz jego zadekretowanie	Dyrektor / Z-ca Dyrektora DPI/DWP Kierownik Oddziału umów DPI/DWP Wyznaczony pracownik DPI/DWP na stanowisku do spraw umów	W dniu przyjęcia zabezpieczenia	Potwierdzenie przyjęcia zarejestrowanego i zadekretowanego pisma przewodniego wraz z oryginałem zabezpieczenia	-	-
3.	Skopiowanie oryginału zabezpieczenia	Wyznaczony pracownik DPI/DWP na stanowisku do spraw umów		Kopia zabezpieczenia	-	-
4.	Umieszczenie oryginału zabezpieczenia w zaklejonej i	Wyznaczony pracownik DPI/DWP na stanowisku do spraw		Oryginał zabezpieczenia pozostaje w skrytce bankowej	-	

Kontraktowanie projektów

	opisanej kopercie Zdeponowanie zabezpieczenia w Banku w skrytce Wprowadzenie do ewidencji przyjętych zabezpieczeń	umów				
5.	Merytoryczna i rachunkowa weryfikacja kopii zabezpieczenia na podstawie listy sprawdzającej Jeśli TAK , przekazanie kopii zabezpieczenia Radcy Prawnemu Przejdź do pkt. 8 Jeśli NIE , Beneficjent wzywany jest do wniesienia poprawek lub złożenia nowego zabezpieczenia. Przygotowanie projektu pisma do Beneficjenta Przejdź do pkt.6	Wyznaczony pracownik DPI/DWP na stanowisku do spraw umów	Do 3 dni roboczych (w przypadku ponownej weryfikacji do 2 dni roboczych)	Jeśli TAK : Zweryfikowana kopia zabezpieczenia na podstawie listy sprawdzającej Jeśli NIE : Projekt pisma wzywającego Beneficjenta do wniesienia poprawek lub złożenia nowego zabezpieczenia	Zał. nr 4.5 Llista sprawdzająca weryfikacji zabezpieczenia	
6.	Akceptacja, zatwierdzenie i podpisanie pisma wzywającego Beneficjenta do wniesienia poprawek lub złożenia nowego zabezpieczenia	Wyznaczony pracownik DPI/DWP na stanowisku ds. umów	1 dzień roboczy	Potwierdzenie przez Kancelarię ogólną UMWP/odbiór osobisty zatwierdzonego pisma przez Beneficjenta	-	Przygotowanie pisma odbywa się zgodnie ze schematem nr 1
7.	Wniesienie poprawek lub złożenie nowego zabezpieczenia przez Beneficjenta Jeśli złożono nowe zabezpieczenie, przejdź do pkt. 2. Jeśli złożono poprawki, przejdź do pkt.5	Beneficjent	Do 5 dni roboczych	Potwierdzenie przez Sekretariat DPI/DWP przekazania przez Beneficjenta pisma z wniesionymi poprawkami lub z nowym zabezpieczeniem	-	-
8.	Przekazanie za pismem przewodnim kopii wniesionego zabezpieczenia do zaopiniowania pod względem formalno – prawnym do Radcy Prawnego	Wyznaczony pracownik DPI /DWP na stanowisku do spraw umów	W ramach 3 dni roboczych przeznaczonych na weryfikację kopii zabezpieczenia	Potwierdzenie przez Sekretariat Radcy Prawnego/ Kancelarię ogólną UMWP przekazania kopii zabezpieczenia	-	Sporządzenie pisma przewodniego odbywa się zgodnie ze schematem nr 1
9.	Zaopiniowanie pod względem formalno – prawnym kopii zabezpieczenia i przekazanie do DPI/DWP Jeśli NIE , zwrot kopii	Radca Prawny	Do 3 dni roboczych	Zaopiniowana kopia zabezpieczenia i potwierdzenie odbioru z Sekretariatu DPI/DWP/ Kancelarii ogólnej UMWP/przez pracownika DPI/DWP	-	-

Kontraktowanie projektów

	zabezpieczenia celem poprawy, przejść do pkt. 5					
10.	Przygotowanie i wysłanie pisma informującego Beneficjenta o możliwości odebrania zabezpieczenia	Wyznaczony pracownik DPI/DWP na stanowisku do spraw umów	Do 30 dni roboczych od daty ustalonej w umowie o dofinansowanie	Potwierdzenie przez Kancelarię ogólną UMWP/odbiór osobisty zatwierdzonego pisma informującego Beneficjenta o możliwości odebrania zabezpieczenia	-	Przygotowanie pisma odbywa się zgodnie ze schematem nr 1
11.	Odbiór zdeponowanego w Banku zabezpieczenia	Wyznaczony pracownik DPI /DWP na stanowisku do spraw umów	W wyznaczonym Beneficjentowi terminie	Oryginał zabezpieczenia	-	-
12.	Wydanie zdeponowanego oryginału zabezpieczenia Beneficjentowi	Wyznaczony pracownik DPI/DWP na stanowisku do spraw umów	W wyznaczonym Beneficjentowi terminie	Oryginał zabezpieczenia wraz z potwierdzeniem odbioru	-	Podpis Beneficjenta uprawnionego do odbioru zabezpieczenia
13.	Odnótowanie w Zestawieniu przyjętych i zwróconych zabezpieczeń zwrotu zabezpieczenia	Wyznaczony pracownik DPI /DWP na stanowisku do spraw umów	1 dzień roboczy	Zaktualizowane zestawienie przyjętych i zwróconych zabezpieczeń	Załącz. nr 4.6 Wzór tabeli dotyczącej przyjętych i zwróconych zabezpieczeń	-
14.	Przekazanie zestawienia przyjętych i zwróconych zabezpieczeń do DRP za pismem przewodnim	Wyznaczony pracownik DPI/DWP na stanowisku do spraw umów	Do 10-tego dnia każdego miesiąca	Potwierdzenie przez Kancelarię ogólną UMWP/Sekretariat DRP przekazania zatwierdzonego zestawienia przyjętych i zwróconych zabezpieczeń	-	Proces odbywa się zgodnie ze schematem nr 1
15.	Przyjęcie oraz dekretacja zestawienia przyjętych i zwróconych zabezpieczeń z DPI/DWP	Stanowisko w Sekretariacie DRP Dyrektor/Z-ca Dyrektora DRP Kierownik Oddziału DRP	2 dni robocze	Zarejestrowane oraz zadekretowane zestawienie przyjętych i zwróconych zabezpieczeń	-	-
16.	Aktualizacja danych w ewidencji przyjętych i zwróconych zabezpieczeń-prowadzonej przez DRP	Wyznaczony pracownik DRP na stanowisku do spraw rozliczeń finansowych	1 dzień roboczy	Uaktualnione dane w ewidencji przyjętych i zwróconych zabezpieczeń prowadzonej przez DRP	-	Uaktualniona ewidencja przyjętych i zwróconych zabezpieczeń

4.2 Dokonywania zmian (aneksowanie) umów o dofinansowanie projektów

L.p.	Czynność	Osoba wykonująca czynność	Termin wykonania	Mechanizm kontrolny	Załącznik	Uwagi
4.2.1 Procedura dokonywania zmian (aneksowania) umów o dofinansowanie projektów						
1.	Weryfikacja dokumentów niezbędnych do podpisania aneksu do umowy	Wyznaczony pracownik DPI/DWP na stanowisku do spraw umów	Do 10 dni roboczych od dnia przekazania dokumentów przez Beneficjenta	Zweryfikowane dokumenty otrzymane od beneficjenta niezbędne do podpisania aneksu do umowy	-	Weryfikacja dokumentów tj.: zmodyfikowanego wniosku o dofinansowanie i/lub innych dokumentów potwierdzających konieczność wprowadzenia zmian w umowie
2.	Przygotowanie projektu aneksu do umowy na podstawie zweryfikowanych i zatwierdzonych dokumentów otrzymanych od beneficjenta Sporządzenie Karty obiegu projektu umowy/aneksu	Wyznaczony pracownik DPI/DWP na stanowisku do spraw umów zgodnie	Do 10 dni roboczych (w przypadku ponownego przygotowania do 6 dni roboczych)	Zaakceptowany i zatwierdzony projekt aneksu do umowy oraz Karty obiegu projektu umowy/aneksu	Załącznik nr 4.2 Karta obiegu projektu umowy/aneksu	Przygotowanie projektu aneksu odbywa się zgodnie ze schematem nr 1 Co do zasady wyznaczony pracownik DPI/DWP na stanowisku do spraw umów przygotowuje jeden egzemplarz projektu aneksu do umowy. W przypadku umów o dofinansowanie w ramach których występuje współfinansowanie krajowe przygotowywane są dwa egzemplarze projektu aneksu do umowy. Karta obiegu projektu umowy/aneksu rejestrująca czynności pomiędzy Departamentami oraz Kancelarią Zarządu pozostaje w aktach sprawy DPI/DWP W przypadku negatywnej weryfikacji następuje wszczęcie procedury ponownego przygotowania projektu aneksu/ Karty obiegu projektu umowy/aneksu
3.	Przekazanie zatwierdzonego projektu aneksu do umowy do zaopiniowania pod względem formalno – prawnym wraz z Kartą obiegu projektu umowy/aneksu	Wyznaczony pracownik DPI/DWP na stanowisku do spraw umów	1 dzień roboczy	Potwierdzenie na Karcie obiegu projektu umowy/aneksu przez sekretariat Radcy Prawnego/ Kancelarię ogólną UMWP przekazania zatwierdzonego projektu aneksu do umowy	-	Kopia Karty obiegu projektu umowy/aneksu pozostaje w aktach sprawy Radcy Prawnego
4.	Zaopiniowanie i przekazanie projektu aneksu do umowy do DPI/DWP wraz z Kartą obiegu projektu umowy/aneksu Jeśli NIE , przejść do pkt 2	Radca Prawny	Do 3 dni roboczych	Zaopiniowany pod względem formalno – prawnym projekt aneksu do umowy i potwierdzenie jego otrzymania na Karcie obiegu projektu umowy/aneksu przez sekretariat DPI/DWP/ Kancelarię ogólną UMWP/ lub osobisty odbiór przez pracownika DPI/DWP	-	-

Kontraktowanie projektów

Czynności od 5 do 12 nie mają zastosowanie do aneksu do porozumienia o dofinansowaniu projektu państwowej jednostki budżetowej						
Czynności od 5 do 8 mają zastosowanie do aneksów do umów, w ramach których następuje przekazanie dofinansowania ze współfinansowania krajowego						
W przypadku aneksów do umów, w ramach których następuje przekazanie dofinansowania tylko ze środków europejskich, kolejnym punktem procedury jest pkt 9						
5.	Przekazanie do DBF dwóch egzemplarzy projektu aneksu do umowy zaopiniowanego pod względem formalno – prawnym wraz z Kartą obiegu projektu umowy/aneksu	Wyznaczony pracownik DPI/DWP na stanowisku do spraw umów	1 dzień roboczy	Potwierdzenie na Karcie obiegu projektu umowy/aneksu przez Kancelarię ogólną UMWP /Sekretariat DBF przekazania dwóch egzemplarzy projektu aneksu do umowy zaopiniowanego pod względem formalno - prawnym	-	Kopia Karty obiegu projektu umowy/aneksu pozostaje w aktach sprawy DBF
6.	Przyjęcie, weryfikacja i akceptacja dwóch egzemplarzy projektu aneksu do umowy zaopiniowanego pod względem formalno - prawnym Jeśli TAK , przejść do pkt 7 Jeśli NIE , przejść do pkt 8	Wyznaczony pracownik DBF na stanowisku do spraw analizy i weryfikacji dokumentów finansowych/Kierownik/ Główny Księgowy/ Skarbnik/ Z-ca Dyrektora	Do 6 dni roboczych od daty wpływu projektu aneksu do umowy	Sprawdzone dwa egzemplarze projekt aneksu do umowy wraz z podpisaną Listą sprawdzającą	Zał. nr 4.3 Lista sprawdzająca dotycząca weryfikacji finansowej umowy/decyzji o dofinansowanie projektu w zakresie współfinansowania krajowego	Egzemplarz projektu aneksu do umowy o dofinansowanie powinien na ostatniej stronie dokumentu zawierać następujące informacje: 1) Klasyfikacja budżetowa, 2) Poddziałanie, działanie osi priorytetowej, 3) Jednostka z/spoza sektora finansów publicznych. Zaciąganie zobowiązań w ramach współfinansowania krajowego RPO WP jest możliwe do limitu wynikającego z algorytmu, informującego o wysokości środków możliwych do zakontraktowania w ramach całego programu. Monitorowanie limitu dostępnej alokacji środków według algorytmu będącego załącznikiem do Kontraktu Terytorialnego należy do zadań DRP. Ustalony limit powinien być comiesięcznie przekazywany przez DRP za pismem przewodnim do DBF, gdyż będzie on podstawą weryfikacji finansowej projektów umów przez DBF.
7.	Przekazanie do DRP pozytywnie zweryfikowanych dwóch egzemplarzy projektu aneksu do umowy o dofinansowanie wraz z Kartą obiegu projektu umowy/aneksu Przejdź do pkt 10	Wyznaczony pracownik DBF na stanowisku ds. analizy i weryfikacji dokumentów finansowych		Potwierdzenie odbioru projektu aneksu do umowy na Karcie obiegu projektu umowy/aneksu przez Kancelarię ogólną UMWP /Sekretariat DRP	-	-
8.	Przekazanie negatywnie zweryfikowanych dwóch egzemplarzy projektu aneksu do umowy do DPI/DWP wraz z Kartą obiegu projektu umowy/aneksu Przejdź do pkt 2	Wyznaczony pracownik DBF na stanowisku do spraw analizy i weryfikacji dokumentów finansowych		Potwierdzenie odbioru dwóch egzemplarzy projektu aneksu do umowy na Karcie obiegu projektu umowy/aneksu przez Kancelarię ogólną UMWP /Sekretariat DPI/DWP	-	Okres oczekiwania na poprawki przez DPI/DWP nie wlicza się do okresu przewidzianego na sprawdzenie dwóch egzemplarzy projektu aneksu do umowy o dofinansowanie pod względem finansowym. W karcie obiegu projektu umowy/aneksu w kolumnie „uwagi” wpisywana jest przyczyna negatywnej weryfikacji wraz z zatwierdzeniem przez Skarbnika/ Z-cę Dyrektora. Kopia Karty obiegu projektu umowy/aneksu pozostaje w aktach sprawy DBF.

Kontraktowanie projektów

9.	Przekazanie zaopiniowanego pod względem formalno – prawnym projektu aneksu do umowy wraz z Kartą obiegu projektu umowy/aneksu do DRP	Wyznaczony pracownik DPI/DWP na stanowisku do spraw umów	1 dzień roboczy	Potwierdzenie na Karcie obiegu projektu umowy/aneksu przez Kancelarię ogólną UMWP/Sekretariat DRP przekazania projektu aneksu do umowy	-	Kopia Karty obiegu projektu umowy/aneksu pozostaje w aktach sprawy DRP
10.	Weryfikacja projektu aneksu do umowy pod względem finansowym (w przypadku umów o dofinansowanie, w ramach których występuje również współfinansowanie krajowe weryfikacja dwóch egzemplarzy projektu aneksu do umowy pod względem finansowym podpisanych przez Skarbnika) Jeśli Negatywnie , przejść do pkt 11 Jeśli Pozytywnie , przejść do pkt 12	Wyznaczony pracownik DRP na stanowisku do spraw rozliczeń finansowych	Do 5 dni roboczych (w przypadku ponownej weryfikacji do 2 dni roboczych)	Sprawdzony projekt aneksu do umowy wraz z podpisaną Listą sprawdzającą	Załącz. nr 4.4 Lista sprawdzająca dotycząca weryfikacji finansowej umowy/decyzji o dofinansowanie projektu w zakresie środków europejskich	-
11.	Zwrot negatywnie zweryfikowanego projektu aneksu do umowy do DPI/DWP wraz z Kartą obiegu projektu umowy/aneksu Przejdź do pkt 2	Wyznaczony pracownik DRP na stanowisku do spraw rozliczeń finansowych		Potwierdzenie przekazania negatywnie zweryfikowanego aneksu do umowy wraz z Kartą obiegu projektu umowy/aneksu do DPI/DWP przez Kancelarię ogólną UMWP /Sekretariat DPI/DWP	-	Okres oczekiwania na poprawki przez DPI/DWP nie wlicza się do okresu przewidzianego na sprawdzenie projektu aneksu do umowy pod względem finansowym. W karcie obiegu projektu umowy/aneksu w kolumnie „uwagi” wpisywana jest przyczyna negatywnej weryfikacji wraz z zatwierdzeniem przez Dyrektora/ Z-cę Dyrektora. Kopia Karty obiegu projektu umowy/aneksu pozostaje w aktach sprawy DRP.
12.	Przekazanie zatwierdzonego przez Dyrektora/ Z-cę Dyrektora DRP projektu aneksu do umowy do DPI/DWP wraz z Kartą obiegu projektu umowy/aneksu	Wyznaczony pracownik DRP na stanowisku do spraw rozliczeń finansowych	1 dzień roboczy	Potwierdzona Karta obiegu projektu umowy/aneksu przez Kancelarię ogólną UMWP/Sekretariat DPI/DWP wraz z zatwierdzonym projektem aneksu do umowy	-	Kopia Karty obiegu projektu umowy/aneksu pozostaje w aktach sprawy DRP
13.	Wysłanie do Beneficjenta pisma przekazującego dwa egzemplarze aneksu do umowy (w przypadku aneksów do umów o dofinansowanie, w ramach których występuje również współfinansowanie krajowe wysłanie do Beneficjenta pisma przekazującego trzy egzemplarze aneksu do umowy) – w celu ich podpisania	Wyznaczony pracownik DPI/DWP na stanowisku do spraw umów	1 dzień roboczy	Potwierdzenie przez Kancelarię ogólną UMWP przekazania dwóch/trzech egzemplarzy aneksu do umowy lub osobisty odbiór przez Beneficjenta	-	Proces odbywa się zgodnie ze schematem nr 1
14.	Podpisanie i odesłanie dwóch egzemplarzy aneksu do umowy do	Beneficjent	Do 4 dni roboczych	Potwierdzenie przez Kancelarię ogólną UMWP /Sekretariat	-	-

Kontraktowanie projektów

	DPI/DWP (w przypadku aneksów do umów o dofinansowanie, w ramach których występuje również współfinansowanie krajowe podpisanie i odesłanie trzech egzemplarzy aneksu do umowy do DPI/DWP)			DPI/DWP przekazania dwóch/trzech egzemplarzy aneksu do umowy podpisanych przez Beneficjenta		
15.	Analiza zgodności treści jednego egzemplarza aneksu do umowy z egzemplarzami parafowanymi przez osoby weryfikujące umowę Jeśli NIE , przejść do pkt.15	Wyznaczony pracownik DPI/DWP na stanowisku do spraw umów	1 dzień roboczy	Sprawdzone dwa/trzy egzemplarze aneksu do umowy podpisane przez Beneficjenta	-	-
16.	Przekazanie dwóch egzemplarzy aneksu do umowy (w przypadku aneksów do umów o dofinansowanie, w ramach których występuje również współfinansowanie krajowe przekazanie trzech egzemplarzy aneksu do umowy) do Kancelarii Zarządu wraz z Kartą obiegu projektu umowy/aneksu	Wyznaczony pracownik DPI/DWP na stanowisku do spraw umów	Do 4 dni roboczych	Potwierdzenie na Karcie obiegu projektu umowy/aneksu przez Kancelarię Zarządu przekazania dwóch/trzech egzemplarzy aneksu do umowy	-	-
17.	Podpisanie dwóch egzemplarzy aneksu do umowy (w przypadku aneksów do umów o dofinansowanie, w ramach których występuje również współfinansowanie krajowe przekazanie trzech egzemplarzy aneksu do umowy) Jeśli NIE przejść do pkt 2	Osoby reprezentujące ZWP -dwóch Członków ZWP		Dwa/Trzy egzemplarze aneksu do umowy podpisane przez Beneficjenta i dwóch Członków ZWP	-	-
18.	Przekazanie za pismem przewodnim: - do DRP 1 egz. aneksu do umowy (bez załączników), - do Beneficjenta 1 egz. aneksu do umowy wraz z załącznikami - do DBF 1 egz. aneksu do umowy (bez załączników) Przekazanie wraz z potwierdzeniem na Karcie obiegu projektu umowy/aneksu kopii aneksu do umowy (bez załączników) do Oddziału rozliczeń (...) DPI/DWP	Wyznaczony pracownik DPI/DWP na stanowisku do spraw umów	Do 2 dni roboczych	Potwierdzenie przez Kancelarię ogólną UMWP /Sekretariat DBF/Sekretariat DRP/ przekazania aneksu do umowy/kopii aneksu do umowy lub osobisty odbiór przez Beneficjenta Potwierdzenie na Karcie obiegu projektu umowy/aneksu przez Kierownika Oddziału rozliczeń (...) w DPI/DWP odbioru kopii aneksu do umowy	-	Proces odbywa się zgodnie ze schematem nr 1 Karta obiegu projektu umowy/aneksu pozostają w aktach sprawy DPI/DWP

Kontraktowanie projektów

	Pozostawienie kopii 1 egz. aneksu do umowy wraz z załącznikami w DPI /DWP					
Czynności od 19a do 20a mają zastosowanie do umów o dofinansowanie, w ramach których występuje również współfinansowanie krajowe						
19a	Przyjęcie aneksu do umowy przekazanej wraz z Kartą obiegu projektu umowy/aneksu	Wyznaczony pracownik DBF na stanowisku ds. ewidencji zaangażowania i weryfikacji zleceń	Do 3 dni roboczych od daty wpływu do sekretariatu DBF	Przyjęcie aneksu do umowy oraz nadanie numeru	-	Egzemplarz aneksu do umowy przekazywany do DBF powinien zawierać wszystkie wymagane podpisy wraz z parafką Radcy Prawnego i podpisem Skarbnika Województwa.
20a	Wprowadzanie danych do systemu finansowo-księgowego na koncie pozabilansowym	Wyznaczony pracownik DBF na stanowisku do spraw ewidencji zaangażowania i weryfikacji zleceń	Do 5 dni roboczych od daty przyjęcia umowy	Wydruk z systemu finansowo-księgowego wprowadzonych danych na koncie pozabilansowym	-	Opis kont do procedury w rozdziale XIII Zasady księgowości w ramach RPO WP 2014-2020 Wprowadzanie danych dotyczy współfinansowania krajowego.
19b	Rejestracja aneksu w wyodrębnionym Centralnym Rejestrze Umów RPOWP 2014 – 2020 w zakresie osi I-VI oraz osi X	Wyznaczony pracownik DRP na stanowisku do spraw rozliczeń finansowych	Do 3 dni roboczych od daty wpływu do sekretariatu DRP	Zarejestrowany aneks w wyodrębnionym Centralnym Rejestrze Umów RPO WP 2014 -2020 w zakresie osi I-VI oraz osi X	-	-
20b	Sporządzenie miesięcznego zestawienia umów w zakresie osi I-VI oraz osi X na podstawie zarejestrowanych umów	Wyznaczony pracownik DRP na stanowisku do spraw rozliczeń finansowych	Do 5 dni roboczych miesiąca następującego po miesiącu sprawozdawczym	Miesięczne zestawienie umów sporządzone na podstawie zarejestrowanych umów		
21	Wprowadzenie danych z aneksu do umowy do SL2014. Wydrukowanie karty informacyjnej aneksu do umowy	Wyznaczony pracownik DPI/DWP na stanowisku do spraw umów z uprawnieniami dostępu i obsługi SL2014	Do 5 dni roboczych od dnia podpisania aneksu do umowy przez osoby reprezentujące ZWP	Parafowany wydruk z SL2014 – karta informacyjna umowy/decyzji projektu pozostaje w aktach sprawy	-	Zakres danych wprowadzony zostaje zgodnie z Instrukcją użytkownika obsługi SL2014
22	Weryfikacja danych wprowadzanych do SL2014	Wyznaczony pracownik DPI/DWP na stanowisku do spraw umów z uprawnieniami dostępu i obsługi SL2014	W dniu wprowadzenia aneksu do umowy przez pierwszego pracownika	Zweryfikowane dane zgodnie z danymi w wersji papierowej	-	

4.3 Rozwiązywanie umów o dofinansowanie

L.p.	Czynność	Osoba wykonująca czynność	Termin wykonania	Mechanizm kontrolny	Załącznik	Uwagi
4.3.1 Procedura rozwiązywania umów o dofinansowanie						
1.	Przygotowanie projektu Uchwały ZWP wraz z uzasadnieniem dotyczącym rozwiązania umowy na podstawie korespondencji z Beneficjentem, danych z Oddziałów DPI/DWP, informacji instytucji zewnętrznych (m.in. NIK, UKS, Prezes UZP)	Wyznaczony pracownik DPI/DWP na stanowisku do spraw umów	Do 10 dni roboczych po zaistnieniu przesłanek rozwiązania umowy wynikających z umowy (w przypadku ponownego przygotowania do 6 dni roboczych)	Zaakceptowany i zatwierdzony projekt Uchwały ZWP wraz z uzasadnieniem dotyczącym rozwiązania umowy	-	Proces odbywa się zgodnie ze schematem nr 1
2.	Przekazanie za pismem przewodnim zatwierdzonego projektu Uchwały ZWP wraz z uzasadnieniem dotyczącym rozwiązania umowy do zaopiniowania pod względem formalno – prawnym	Wyznaczony pracownik DPI/DWP na stanowisku do spraw umów	1 dzień roboczy	Potwierdzenie przez Kancelarię ogólną UMWP/Sekretariat Radcy Prawnego przekazania zatwierdzonego projektu Uchwały ZWP wraz z uzasadnieniem	-	Przygotowanie pisma odbywa się zgodnie ze schematem nr 1
3.	Zaopiniowanie projektu Uchwały ZWP o rozwiązaniu umowy wraz z uzasadnieniem pod względem formalno – prawnym i przekazanie do DPI/DWP Jeśli NIE , przejść do pkt. 1	Radca Prawny	Do 5 dni roboczych	Zaopiniowany pod względem formalno- prawnym projekt Uchwały ZWP wraz z uzasadnieniem i potwierdzeniem jego otrzymania przez Kancelarię ogólną UMWP/Sekretariat DPI/DWP lub odbiór osobisty przez pracownika DPI/DWP	-	-
4.	Przygotowanie pisma w sprawie wniesienia zaopiniowanego pod względem formalno- prawnym projektu Uchwały ZWP wraz z uzasadnieniem pod obrady ZWP Złożenie pisma w Kancelarii Zarządu	Wyznaczony pracownik DPI/DWP na stanowisku do spraw umów	Do 2 dni roboczych	Potwierdzenie przez Kancelarię Zarządu otrzymania projektu Uchwały wraz z uzasadnieniem (podpisanego przez Marszałka / Wicemarszałka / Członka Zarządu)	-	Przygotowanie pisma odbywa się zgodnie ze schematem nr 1
5.	Podjęcie Uchwały ZWP dotyczącej rozwiązania umowy Jeśli NIE – przejść do pkt 1	ZWP	Na najbliższym posiedzeniu ZWP (w przypadku nie podjęcia Uchwały na kolejnym najbliższym	Uchwała ZWP wraz z uzasadnieniem dotyczącym rozwiązania umowy	-	-

Kontraktowanie projektów

			posiedzeniu ZWP)			
6.	Przekazanie Uchwały ZWP do DPI/DWP	Wyznaczony pracownik Kancelarii Zarządu	Do 2 dni roboczych od podpisania Uchwały przez Marszałka Województwa lub osoby wyznaczonej przez Marszałka	Podpisana uchwała ZWP wraz z uzasadnieniem dotycząca rozwiązania umowy	-	-
7.	Przygotowanie i wysłanie pisma informującego Beneficjenta o podjętej Uchwale ZWP oraz jej konsekwencjach tj. rozwiązaniu umowy	Wyznaczony pracownik DPI /DWP na stanowisku do spraw umów	Do 9 dni roboczych	Potwierdzenie przez Kancelarię ogólną UMWP wysłania pisma do Beneficjenta/ odbiór osobisty przez Beneficjenta	-	Przygotowanie pisma odbywa się zgodnie ze schematem nr 1
8.	Przekazanie pisma wraz z kopią Uchwały ZWP do DRP (oraz do DBF w przypadku umów o dofinansowanie projektów w ramach współfinansowania krajowego) celem dokonania pomniejszenia wartości zaangażowanych środków o kwotę rozwiązanej z Beneficjentem umowy W przypadku uruchomienia środków do Beneficjenta decyzją o zwrocie środków - dalsza procedura dot. zwrotu środków znajduje się w tabeli pn. „Procedura usunięcia nieprawidłowości ze skutkiem finansowym po wypłacie środków (korekta finansowa)” Przekazanie kopii Uchwały ZWP do Oddziału rozliczeń DPI/DWP	Wyznaczony pracownik DPI/DWP na stanowisku do spraw umów	Do 2 dni roboczych	Potwierdzenie przez Kancelarię ogólną UMWP /Sekretariat DBF / Sekretariat DRP przekazania pisma wraz z kopią Uchwały ZWP Potwierdzenie przez Kierownika Oddziału rozliczeń DPI /DWP odbioru kopii Uchwały ZWP	-	-
9.	Przyjęcie, rejestracja oraz dekretnacja pisma wraz z kopią podjętej Uchwały ZWP o rozwiązaniu umowy z DPI/DWP	Stanowisko w Sekretariacie DRP / DBF Dyrektor DRP/ Z-ca Dyrektora DRP/Skarbnik/Z-ca Dyrektora DBF Kierownik Oddziału DRP/DBF	2 dni robocze	Zadekretowane pismo wraz z kopią Uchwały ZWP	-	-

Kontraktowanie projektów

10.	Pomniejszenie wartości zaangażowanych środków w wyniku rozwiązania umowy	Wyznaczony pracownik DRP na stanowisku do spraw rozliczeń finansowych	Do 5 dni roboczych	Zaktualizowane zestawienie wartości umów	-	-
11.	Wprowadzanie danych do systemu finansowo-księgowego na koncie pozabilansowym	Wyznaczony pracownik DBF na stanowisku do spraw ewidencji zaangażowania i weryfikacji zleceń	Do 5 dni roboczych od daty wpływu	Wydruk z systemu finansowo-księgowego wprowadzonych danych na koncie pozabilansowym	-	Opis kont do procedury w rozdziale XIII Zasady księgowości w ramach RPO WP 2014-2020 Wprowadzanie danych dotyczy współfinansowania krajowego.
12.	Aktualizacja danych w SL2014 w związku z rozwiązaniem umowy. Wydrukowanie karty informacyjnej umowy/decyzji	Wyznaczony pracownik DPI/DWP na stanowisku do spraw umów z uprawnieniami dostępu i obsługi SL2014	Do 5 dni roboczych od dnia rozwiązania umowy	Paraflowany wydruk z SL2014-Karta informacyjna umowy/decyzji pozostaje w aktach sprawy	-	Zakres danych wprowadzony zostaje zgodnie z Instrukcją użytkownika obsługi SL2014
13.	Weryfikacja danych wprowadzanych do SL2014	Wyznaczony pracownik DPI/DWP na stanowisku do spraw umów z uprawnieniami dostępu i obsługi SL2014	W dniu aktualizacji danych przez pierwszego pracownika w związku z rozwiązaniem umowy	Zweryfikowane dane zgodnie z danymi w wersji papierowej	-	

4.4 Procedury dotyczące realizacji projektów własnych

4.4.1 Procedura podejmowania uchwały ZWP w sprawie decyzji o realizacji projektu własnego w ramach osi I-VI RPO WP 2014-2020

L.p.	Czynność	Osoba wykonująca czynność	Termin wykonania	Mechanizm kontrolny	Załącznik	Uwagi
4.4.1.1 Procedura podejmowania uchwały ZWP w sprawie decyzji o realizacji projektu własnego w ramach osi I-VI RPO WP 2014-2020						
1.	Przekazanie wybranych do dofinansowania wniosków wraz z uzupełnieniami niezbędnymi do podpisania decyzji	Kierownik Oddziału właściwego ds. wyboru w DPI/DWP	Do 5 dni roboczych od daty otrzymania od Jednostki własnej uzupełnień dokumentów	Potwierdzenie odbioru wniosków wraz z uzupełnioną dokumentacją przez Kierownika Oddziału właściwego ds. umów DPI/DWP	-	Przekazywane są: - 2 egz. wniosku o dofinansowanie wraz z uzupełnioną dokumentacją - kopia Uchwały ZWP w sprawie wyboru projektów
2.	Przygotowanie projektu decyzji na podstawie zweryfikowanych i zatwierdzonych dokumentów otrzymanych z Oddziału właściwego ds. wyboru oraz Karty obiegu projektu decyzji/decyzji zmieniającej decyzję	Wyznaczony pracownik DPI/DWP na stanowisku do spraw umów	Do 11 dni roboczych od dnia otrzymania uzupełnionej dokumentacji niezbędnej do podjęcia decyzji (w przypadku ponownego	Zaakceptowany i zatwierdzony projekt decyzji oraz Karty obiegu projektu decyzji/decyzji zmieniającej decyzję Podpisana lista sprawdzająca do projektu Umowy/Decyzji o dofinansowanie	Załącznik nr 4.7 Karta obiegu projektu decyzji/decyzji zmieniającej decyzję	Przygotowanie Karty obiegu projektu decyzji/decyzji zmieniającej decyzję oraz projektu decyzji odbywa się zgodnie ze schematem nr 1 Sprawdzenie poprawności sporządzenia projektu decyzji odbywa się w oparciu o Listę sprawdzającą do projektu umowy/decyzji o dofinansowanie W przypadku negatywnej weryfikacji następuje wszczęcie

Kontraktowanie projektów

			przygotowania do 6 dni roboczych)		Zał. nr 4.1 Lista sprawdzająca do projektu umowy/decyzji o dofinansowanie	procedury ponownego przygotowania projektu decyzji Karta obiegu projektu decyzji/decyzji zmieniającej decyzję rejestrująca czynności pomiędzy Departamentami, Jednostką własną oraz Kancelarią Zarządu pozostaje w aktach sprawy DPI/DWP
3.	Przekazanie zatwierdzonego projektu decyzji do zaopiniowania pod względem formalno - prawnym wraz z Kartą obiegu projektu decyzji/decyzji zmieniającej decyzję	Wyznaczony pracownik DPI/DWP na stanowisku do spraw umów	1 dzień roboczy	Potwierdzenie na Karcie obiegu projektu decyzji/decyzji zmieniającej decyzję przez Sekretariat Radcy Prawnego/Kancelarię ogólną UMWP przekazania zatwierdzonego projektu decyzji	-	Kopia Karty obiegu projektu decyzji/decyzji zmieniającej decyzję pozostaje w aktach sprawy Radcy Prawnego
4.	Zaopiniowanie i przekazanie projektu decyzji do DPI/DWP wraz z Kartą obiegu projektu decyzji/decyzji zmieniającej decyzję Jeśli NIE , przejść do pkt.2	Radca Prawny	Do 3 dni roboczych	Zaopiniowany pod względem formalno-prawnym projekt decyzji i potwierdzenie jego otrzymania na Karcie obiegu projektu decyzji/decyzji zmieniającej decyzję przez Sekretariat DPI/DWP/Kancelarię ogólną UMWP lub osobisty odbiór przez pracownika DPI/DWP	-	-
5.	Przekazanie do DBF projektu decyzji zaopiniowanego pod względem formalno – prawnym wraz z Kartą obiegu projektu decyzji/decyzji zmieniającej decyzję	Wyznaczony pracownik DPI/DWP na stanowisku do spraw umów	1 dzień roboczy	Potwierdzenie na Karcie obiegu projektu decyzji/decyzji zmieniającej decyzję przez Kancelarię ogólną UMWP/Sekretariat DBF przekazania zaopiniowanego pod względem formalno - prawnym projektu decyzji oraz kserokopii zmienionych pól wniosku o dofinansowanie	-	Kopia Karty obiegu projektu decyzji/decyzji zmieniającej decyzję pozostaje w aktach sprawy DBF
6.	Przyjęcie, weryfikacja i akceptacja projektu Uchwały ZWP w sprawie decyzji o realizacji projektu własnego wraz z projektem decyzji o dofinansowanie projektu Jeśli TAK , przejść do pkt. 7 Jeśli NIE , przejść do pkt.8	Wyznaczony pracownik DBF na stanowisku do spraw planowania oraz nadzoru nad realizacją zadań budżetowych / Kierownik / Skarbnik / Z-ca Dyrektora	Nie dłużej niż 6 dni roboczych od daty wpływu projektu decyzji do sekretariatu DBF	Podpisana lista sprawdzająca dotycząca weryfikacji finansowej umowy/decyzji o dofinansowanie projektu	Zał. nr 4.3 Lista sprawdzająca dotycząca weryfikacji finansowej umowy/decyzji o dofinansowanie projektu w zakresie współfinansowania krajowego	Projekt Uchwały ZWP w sprawie decyzji o realizacji projektu własnego powinien na ostatniej stronie dokumentu zawierać następujące informacje: 1) Klasyfikacja budżetowa, 2) Poddziałanie, działanie osi priorytetowej 3) Jednostka z/spoza sektora finansów publicznych. Zaciąganie zobowiązań w ramach współfinansowania krajowego RPO WP jest możliwe do wysokości limitu wynikającego z algorytmu, informującego o wysokości środków możliwych do zakontraktowania w ramach całego programu. Monitorowanie limitu dostępnej alokacji środków według algorytmu będącego załącznikiem do Kontraktu Terytorialnego należy do zadań DRP. Ustalony limit powinien być comiesięcznie przekazywany przez DRP za pismem

Kontraktowanie projektów

						przewodnim do DBF, gdyż będzie on podstawą weryfikacji finansowej projektów decyzji przez DBF
7.	Przekazanie do DRP pozytywnie zweryfikowanego projektu Uchwały ZWP w sprawie decyzji o realizacji projektu własnego wraz z projektem decyzji o dofinansowanie projektu oraz Kartą obiegu projektu decyzji/decyzji zmieniającej decyzję Przejdź do pkt. 9	Wyznaczony pracownik DBF na stanowisku do spraw planowania oraz nadzoru nad realizacją zadań budżetowych	Do 5 dni roboczych (w przypadku ponownej weryfikacji 2 dni robocze)	Potwierdzona Karta obiegu projektu decyzji/decyzji zmieniającej decyzję przez Kancelarię ogólną UMWP/Sekretariat DRP wraz z podpisanym projektem Uchwały ZWP w sprawie decyzji o realizacji projektu własnego wraz z projektem decyzji o dofinansowanie projektu	-	Kopia Karty obiegu projektu decyzji/decyzji zmieniającej decyzję pozostaje w aktach sprawy DBF
8.	Przekazanie do DPI/DWP negatywnie zweryfikowanego projektu Uchwały ZWP w sprawie decyzji o realizacji projektu własnego wraz z projektem decyzji o dofinansowanie projektu oraz Kartą obiegu projektu decyzji/decyzji zmieniającej decyzję Przejdź do pkt 2	Wyznaczony pracownik DBF na stanowisku do spraw planowania oraz nadzoru nad realizacją zadań budżetowych		Potwierdzenie przekazania negatywnie zweryfikowanego projektu decyzji na Karcie obiegu projektu decyzji /decyzji zmieniającej decyzję przez Kancelarię ogólną UMWP/Sekretariat DPI/DWP	-	Okres oczekiwania na poprawki przez DPI/DWP nie wlicza się do okresu przewidzianego na sprawdzenie pod względem finansowym projektu Uchwały ZWP w sprawie decyzji o realizacji projektu własnego wraz z projektem decyzji o dofinansowanie projektu W karcie obiegu projektu decyzji /decyzji zmieniającej decyzję w kolumnie „uwagi” wpisywana jest przyczyna negatywnej weryfikacji wraz z zatwierdzeniem przez Skarbnika/ Z-cę Dyrektora. Kopia Karty obiegu projektu decyzji /decyzji zmieniającej decyzję pozostaje w aktach sprawy DBF.
9.	Weryfikacja projektu decyzji pod względem finansowym Jeśli pozytywnie , przejdź do pkt. 11 Jeśli negatywnie , przejdź do pkt 10	Wyznaczony pracownik DRP na stanowisku do spraw rozliczeń finansowych		Podpisana Lista sprawdzająca dotycząca weryfikacji finansowej umowy/decyzji o dofinansowanie projektu	Zał. nr 4.4 Lista sprawdzająca dotycząca weryfikacji finansowej umowy/decyzji o dofinansowanie projektu w zakresie środków europejskich	-
10.	Zwrot negatywnie zweryfikowanego projektu decyzji do DPI/DWP wraz Kartą obiegu projektu decyzji/decyzji zmieniającej decyzję Przejdź do pkt. 2	Wyznaczony pracownik DRP na stanowisku do spraw rozliczeń finansowych		Potwierdzenie przekazania negatywnie zweryfikowanego projektu decyzji na Karcie obiegu projektu decyzji /decyzji zmieniającej decyzję przez Kancelarię ogólną UMWP/Sekretariat DPI/DWP		Okres oczekiwania na poprawki przez DPI/DWP nie wlicza się do okresu przewidzianego na sprawdzenie projektu umowy o dofinansowanie pod względem finansowym. W karcie obiegu projektu decyzji /decyzji zmieniającej decyzję w kolumnie „uwagi” wpisywana jest przyczyna negatywnej weryfikacji wraz z zatwierdzeniem przez Dyrektora/ Z-cę Dyrektora. Kopia Karty obiegu projektu decyzji /decyzji zmieniającej decyzję pozostaje w aktach sprawy DRP.

Kontraktowanie projektów

11	Przekazanie zatwierdzonego przez Dyrektora/Zastępcę Dyrektora DRP projektu decyzji do DPI/DWP wraz z Kartą obiegu projektu decyzji/decyzji zmieniającej decyzję	Wyznaczony pracownik DRP na stanowisku do spraw rozliczeń finansowych		Potwierdzona Karta obiegu projektu decyzji/decyzji zmieniającej decyzję wraz z zatwierdzonym projektem decyzji przez Kancelarię ogólną UMWP/Sekretariat DPI/DWP	-	Kopia Karty obiegu projektu decyzji/decyzji zmieniającej decyzję pozostaje w aktach sprawy DRP
12.	Analiza dostępnych środków Przekazanie pod obrady ZWP projektu decyzji (Uchwały ZWP w sprawie realizacji projektu własnego w ramach osi I-VI RPO WP) Złożenie Karty obiegu projektu decyzji/decyzji zmieniającej decyzję w Kancelarii Zarządu	Wyznaczony pracownik DPI/DWP na stanowisku do spraw umów	Do 2 dni roboczych	Dokonanie analizy możliwości kontraktacji na podstawie limitu środków obowiązującego w danym miesiącu Potwierdzenie na Karcie obiegu projektu decyzji/decyzji zmieniającej decyzję przez Kancelarię Zarządu przekazania projektu decyzji (Uchwały ZWP w sprawie realizacji projektu własnego w ramach osi I-VI RPO WP podpisanej przez Marszałka/Wicemarszałka/Członka Zarządu)	-	
13.	Podjęcie Uchwały przez ZWP Jeśli NIE - przejść do pkt. 2	ZWP	Na najbliższym posiedzeniu ZWP (w przypadku nie podjęcia Uchwały na kolejnym najbliższym posiedzeniu ZWP)	Decyzja (Uchwała ZWP w sprawie realizacji projektu własnego w ramach osi I-VI RPO WP)	-	-
14.	Przekazanie dwóch egzemplarzy podpisanej Uchwały ZWP oraz Karty obiegu projektu decyzji/decyzji zmieniającej decyzję do DPI/DWP	Pracownik Kancelarii Zarządu	Do 2 dni roboczych od podpisania Uchwały przez Marszałka Województwa lub osoby wyznaczonej przez Marszałka	Dwa egzemplarze decyzji (Uchwały ZWP w sprawie realizacji projektu własnego w ramach osi I-VI RPO WP)	-	Kopia Karty obiegu projektu decyzji/decyzji zmieniającej decyzję pozostaje w aktach sprawy Kancelarii Zarządu
15.	Przekazanie do Jednostki własnej za pismem przewodnim lub Kartą obiegu projektu decyzji/decyzji zmieniającej decyzję dwóch egzemplarzy decyzji w celu ich podpisania	Wyznaczony pracownik DPI/DWP na stanowisku do spraw umów	1 dzień roboczy	Potwierdzenie na piśmie przewodnim lub Karcie obiegu projektu decyzji/decyzji zmieniającej decyzję przez Kancelarię ogólną UMWP/ Sekretariat Jednostki własnej przekazania dwóch egzemplarzy decyzji lub potwierdzenie osobistego odbioru przez pracownika Jednostki własnej	-	Przygotowanie pisma odbywa się zgodnie ze schematem nr 1

Kontraktowanie projektów

16.	Podpisanie i odesłanie/przekazanie dwóch egzemplarzy decyzji do DPI/DWP wraz z Kartą obiegu projektu decyzji/decyzji zmieniającej decyzję	Jednostka własna	Do 4 dni roboczych	Potwierdzenie na Karcie obiegu projektu decyzji/decyzji zmieniającej decyzję przez Kancelarię ogólną UMWP /Sekretariat DPI/DWP wpływu dwóch egzemplarzy decyzji podpisanych przez Jednostkę własną lub ich odbiór osobisty przez pracownika DPI/DWP	-	-
17.	Analiza zgodności treści jednego egzemplarza decyzji z egzemplarzem paraflowanym przez osoby weryfikujące decyzję Jeśli NIE , przejść do pkt. 15 Analiza dostępnych środków	Wyznaczony pracownik DPI/DWP na stanowisku do spraw umów	1 dzień roboczy	Sprawdzone dwa egzemplarze decyzji podpisane przez Jednostkę własną	-	Dokonanie analizy dostępnych środków na podstawie limitu środków obowiązującego w danym miesiącu
18.	Przekazanie za pismem przewodnim: - do DRP 1 egz. decyzji (bez załączników), - do Jednostki własnej 1 egz. decyzji wraz z kopią wniosku o dofinansowanie projektu (ze względu na objętość dokumentacji, wniosek o dofinansowanie może zostać przekazany oddzielnie), - do DBF kopii 1 egz. decyzji (bez załączników) Przekazanie wraz z potwierdzeniem na Karcie obiegu projektu decyzji/decyzji zmieniającej decyzję, kopii decyzji (bez załączników) do Oddziału rozliczeń DPI/DWP Pozostawienie kopii 1 egz. decyzji wraz z oryginałem wniosku o dofinansowanie projektu w DPI/DWP	Wyznaczony pracownik DPI/DWP na stanowisku do spraw umów	Do 2 dni roboczych	Potwierdzenie przez Kancelarię ogólną UMWP/Sekretariat DBF/Sekretariat DRP/Sekretariat Jednostki własnej/odbior osobisty przez pracownika Jednostki własnej przekazania decyzji/kopii decyzji Potwierdzenie na Karcie obiegu projektu decyzji/decyzji zmieniającej decyzję przez Kierownika Oddziału rozliczeń DPI/DWP odbioru kopii decyzji	-	Przygotowanie pism odbywa się zgodnie ze schematem nr 1
19.	Przyjęcie i ewidencja kopii Uchwały ZWP w sprawie decyzji o realizacji projektu własnego wraz z kopią decyzji	Wyznaczony pracownik DBF na stanowisku do spraw planowania oraz nadzoru nad realizacją zadań budżetowych	Nie dłużej niż 3 dni robocze od daty wpływu do Sekretariatu DBF	Przyjęcie kopii Uchwały ZWP w sprawie decyzji o realizacji projektu własnego wraz z kopią decyzji do ewidencji poprzez nadanie kolejnego numeru	-	

Kontraktowanie projektów

20.	Rejestracja decyzji w wyodrębnionym Centralnym Rejestrze Umów RPO WP 2014-2020 w zakresie osi I-VI oraz osi X	Wyznaczony pracownik DRP na stanowisku do spraw rozliczeń finansowych	Nie dłużej niż 3 dni robocze od daty wpływu do Sekretariatu DRP	Zarejestrowana decyzja w wyodrębnionym Centralnym Rejestrze Umów RPO WP 2014-2020 w zakresie osi I-VI oraz osi X	-	
21	Sporządzenie miesięcznego zestawienia decyzji w zakresie osi I-VI oraz osi X na podstawie zarejestrowanych decyzji	Wyznaczony pracownik DRP na stanowisku do spraw rozliczeń finansowych	Do 5 dni roboczych miesiąca następującego po miesiącu sprawozdawczym	Miesięczne zestawienie decyzji sporządzone na podstawie zarejestrowanych decyzji	-	-
22.	Wprowadzenie danych z decyzji do elektronicznej bazy danych w module „Umowy/Decyzje o dofinansowaniu” SL2014. Wydrukowanie karty informacyjnej umowy/decyzji projektu	Wyznaczony pracownik DPI/DWP na stanowisku do spraw umów z uprawnieniami dostępu i obsługi SL2014	Do 5 dni roboczych od dnia podpisania decyzji	Paraflowany wydruk z SL2014 – karta informacyjna umowy/decyzji projektu pozostająca w aktach sprawy	-	Zakres danych wprowadzony zgodnie z Instrukcją Użytkownika SL2014
23.	Weryfikacja danych wprowadzanych do SL2014	Wyznaczony pracownik DPI/DWP na stanowisku do spraw umów z uprawnieniami dostępu i obsługi SL2014	W dniu wprowadzenia decyzji przez pierwszego pracownika	Zweryfikowane dane zgodnie z danymi w wersji papierowej	-	

4.4.2 Dokonywanie zmian w projektach własnych w ramach osi I-VI RPO WP 2014-2020

L.p.	Czynność	Osoba wykonująca czynność	Termin wykonania	Mechanizm kontrolny	Załącznik	Uwagi
4.4.2.1 Procedura dokonywania zmian w projektach własnych w ramach osi I-VI RPO WP 2014-2020						
1.	Weryfikacja dokumentów niezbędnych do zmiany decyzji: zmodyfikowanego wniosku o dofinansowanie i/lub innych dokumentów potwierdzających konieczność wprowadzenia zmian w decyzji	Wyznaczony pracownik DPI/DWP na stanowisku do spraw umów	Do 10 dni roboczych od daty otrzymania od Jednostki własnej dokumentów	Zweryfikowane dokumenty niezbędne do podpisania decyzji zmieniającej decyzję	-	Weryfikacja dokumentów tj.: zmodyfikowanego wniosku o dofinansowanie i/lub innych dokumentów potwierdzających konieczność wprowadzenia zmian w decyzji
2.	Przygotowanie projektu decyzji zmieniającej decyzję na podstawie zweryfikowanych i zatwierdzonych dokumentów niezbędnych do zmiany decyzji oraz Karty obiegu projektu decyzji/decyzji zmieniającej decyzję	Wyznaczony pracownik DPI/DWP na stanowisku do spraw umów	Do 10 dni roboczych (w przypadku ponownego przygotowania do 6 dni roboczych)	Zaakceptowany i zatwierdzony projekt decyzji zmieniającej decyzję oraz Karty obiegu projektu decyzji/decyzji zmieniającej decyzję	Załącznik nr 4.7 Karta obiegu projektu decyzji/decyzji zmieniającej decyzję-	Przygotowanie Karty obiegu projektu decyzji/decyzji zmieniającej decyzję oraz projektu decyzji zmieniającej decyzję odbywa się zgodnie ze schematem nr 1 W przypadku negatywnej weryfikacji następuje wszczęcie procedury ponownego przygotowania projektu decyzji zmieniającej decyzję Karta obiegu projektu decyzji/decyzji zmieniającej decyzję

Kontraktowanie projektów

						<p>rejestrująca czynności pomiędzy Departamentami, Jednostką własną oraz Kancelarią Zarządu pozostaje w aktach sprawy DPI/DWP</p> <p>Dopuszczalne jest wprowadzenie zmian do decyzji bezpośrednio w treści projektu uchwały ZWP. W tym przypadku procedury oznaczone jako decyzja zmieniająca decyzję oznaczają projekt uchwały ZWP.</p>
3.	Przekazanie zatwierdzonego projektu decyzji zmieniającej decyzję do zaopiniowania pod względem formalno – prawnym wraz z Kartą obiegu projektu decyzji/decyzji zmieniającej decyzję	Wyznaczony pracownik DPI/DWP na stanowisku do spraw umów	1 dzień roboczy	Potwierdzenie na Karcie obiegu projektu decyzji/decyzji zmieniającej decyzję przez Sekretariat Radcy Prawnego/Kancelarię ogólną UMWP przekazania zatwierdzonego projektu decyzji zmieniającej decyzję	-	Kopia Karty obiegu projektu decyzji/decyzji zmieniającej decyzję pozostaje w aktach sprawy Radcy Prawnego
4.	<p>Zaopiniowanie i przekazanie projektu decyzji zmieniającej decyzję do DPI/DWP wraz z Kartą obiegu projektu decyzji/decyzji zmieniającej decyzję</p> <p>Jeśli NIE, przejdź do pkt.2</p>	Radca Prawny	Do 3 dni roboczych	Zaopiniowany pod względem formalno-prawnym projekt decyzji zmieniającej decyzję i potwierdzenie jego otrzymania na Karcie obiegu projektu decyzji/decyzji zmieniającej decyzję przez Sekretariat DPI/DWP/Kancelarię ogólną UMWP lub osobisty odbiór przez pracownika DPI/DWP	-	-
Czynności od 5 do 8 nie mają zastosowania do zmian decyzji, w ramach których następuje zmniejszenie w poszczególnych latach lub nie występują zmiany w poszczególnych latach dofinansowania ze współfinansowania krajowego i/lub wkładu własnego a także zmiany kwot środków europejskich						
5.	Przekazanie do DBF projektu decyzji zmieniającej decyzję zaopiniowanego pod względem formalno – prawnym wraz Kartą obiegu projektu decyzji/decyzji zmieniającej decyzję	Wyznaczony pracownik DPI/DWP na stanowisku do spraw umów	1 dzień roboczy	Potwierdzenie na Karcie obiegu projektu decyzji/decyzji zmieniającej decyzję przez Kancelarię ogólną UMWP/Sekretariat DBF przekazania zaopiniowanego pod względem formalno - prawnym projektu decyzji zmieniającej decyzję oraz kserokopii zmienionych pól wniosku o dofinansowanie	-	Kopia Karty obiegu projektu decyzji/decyzji zmieniającej decyzję pozostaje w aktach sprawy DBF
6.	<p>Przyjęcie, weryfikacja i akceptacja projektu Uchwały ZWP zmieniającej Uchwałę w sprawie decyzji o realizacji projektu własnego wraz z projektem decyzji o dofinansowanie projektu</p> <p>Jeśli TAK, przejdź do pkt. 7</p>	Wyznaczony pracownik DBF na stanowisku do spraw planowania oraz nadzoru nad realizacją zadań budżetowych / Kierownik / Skarbnik / Z-ca Dyrektora	Nie dłużej niż 6 dni roboczych od daty wpływu projektu decyzji zmieniającej decyzję do sekretariatu DBF	Podpisana lista sprawdzająca dotycząca weryfikacji finansowej umowy/decyzji o dofinansowanie projektu	Załącz. nr 4.3 Lista sprawdzająca dotycząca weryfikacji finansowej umowy/decyzji o dofinansowanie projektu w	<p>Projekt Uchwały ZWP zmieniającej Uchwałę w sprawie decyzji o realizacji projektu własnego powinien na ostatniej stronie dokumentu zawierać następujące informacje:</p> <ol style="list-style-type: none"> 1) Klasyfikacja budżetowa, 2) Poddziałanie, działanie osi priorytetowej 3) Jednostka z/spoza sektora finansów publicznych. <p>Zaciąganie zobowiązań w ramach współfinansowania krajowego RPO WP jest możliwe do wysokości limitu</p>

Kontraktowanie projektów

	Jeśli NIE , przejdź do pkt.8				zakresie współfinansowania krajowego	wynikającego z algorytmu, informującego o wysokości środków możliwych do zakontraktowania w ramach całego programu. Monitorowanie limitu dostępnej alokacji środków według algorytmu będącego załącznikiem do Kontraktu Terytorialnego należy do zadań DRP. Ustalony limit powinien być comiesięcznie przekazywany przez DRP za pismem przewodnim do DBF, gdyż będzie on podstawą weryfikacji finansowej projektów decyzji przez DBF
7.	Przekazanie do DRP pozytywnie zweryfikowanego projektu Uchwały ZWP zmieniającej Uchwałę w sprawie decyzji o realizacji projektu własnego wraz z projektem decyzji o dofinansowanie projektu oraz Kartą obiegu projektu decyzji/decyzji zmieniającej decyzję Przejdź do pkt. 9	Wyznaczony pracownik DBF na stanowisku do spraw planowania oraz nadzoru nad realizacją zadań budżetowych		Potwierdzona Karta obiegu projektu decyzji/decyzji zmieniającej decyzję przez Kancelarię ogólną UMWP /Sekretariat DRP wraz z podpisanym projektem Uchwały ZWP zmieniającej Uchwałę w sprawie decyzji o realizacji projektu własnego wraz z projektem decyzji o dofinansowanie projektu	-	Kopia Karty obiegu projektu decyzji/decyzji zmieniającej decyzję pozostaje w aktach sprawy DBF
8.	Przekazanie do DPI/DWP negatywnie zweryfikowanego projektu Uchwały ZWP zmieniającej Uchwałę w sprawie decyzji o realizacji projektu własnego wraz z projektem decyzji o dofinansowanie projektu oraz Kartą obiegu projektu decyzji/decyzji zmieniającej decyzję Przejdź do pkt 2	Wyznaczony pracownik DBF na stanowisku do spraw planowania oraz nadzoru nad realizacją zadań budżetowych		Potwierdzenie przekazania negatywnie-zweryfikowanego projektu uchwały zmieniającej wraz z projektem decyzji o dofinansowanie projektu decyzji na Karcie obiegu projektu decyzji /decyzji zmieniającej decyzję przez Kancelarię ogólną UMWP/Sekretariat DPI/DWP	-	Okres oczekiwania na poprawki przez DPI/DWP nie wlicza się do okresu przewidzianego na sprawdzenie pod względem finansowym projektu Uchwały ZWP zmieniającej Uchwałę w sprawie decyzji o realizacji projektu własnego wraz z projektem decyzji o dofinansowanie projektu W karcie obiegu projektu decyzji/decyzji zmieniającej decyzję w kolumnie „uwagi” wpisywana jest przyczyna negatywnej weryfikacji wraz z zatwierdzeniem przez Skarbnika/ Z-cę Dyrektora. Kopia Karty obiegu projektu decyzji/decyzji zmieniającej decyzję pozostaje w aktach sprawy DBF.
9.	Weryfikacja projektu decyzji zmieniającej decyzję pod względem finansowym Jeśli pozytywnie , przejdź do pkt. 11 Jeśli negatywnie , przejdź do pkt 10	Wyznaczony pracownik DRP na stanowisku do spraw rozliczeń finansowych	Do 5 dni roboczych (w przypadku ponownej weryfikacji 2 dni robocze)	Podpisana Lista sprawdzająca dotycząca weryfikacji finansowej umowy/decyzji o dofinansowanie projektu	Załącznik nr 4.4 Lista sprawdzająca dotycząca weryfikacji finansowej umowy/decyzji o dofinansowanie projektu w zakresie środków europejskich	-
10.	Zwrot negatywnie zweryfikowanego projektu decyzji zmieniającej decyzję do DPI/DWP wraz z Kartą obiegu projektu decyzji/decyzji zmieniającej decyzję Przejdź do pkt. 2	Wyznaczony pracownik DRP na stanowisku do spraw rozliczeń finansowych		Potwierdzenie przekazania o negatywnie zweryfikowanego projektu decyzji zmieniającej decyzję na Karcie obiegu projektu decyzji /decyzji zmieniającej decyzję przez Kancelarię ogólną	-	Okres oczekiwania na poprawki przez DPI/DWP nie wlicza się do okresu przewidzianego na sprawdzenie projektu umowy o dofinansowanie pod względem finansowym. W karcie obiegu projektu decyzji/decyzji zmieniającej decyzję w kolumnie „uwagi” wpisywana jest przyczyna negatywnej weryfikacji wraz z zatwierdzeniem przez Dyrektora/ Z-cę

Kontraktowanie projektów

				UMWP/Sekretariat DPI/DWP		Dyrektora. Kopia Karty obiegu projektu decyzji/decyzji zmieniającej decyzję pozostaje w aktach sprawy DRP.
11.	Przekazanie zatwierdzonego przez Dyrektora/Z-cę Dyrektora DRP projektu decyzji zmieniającej decyzję do DPI/DWP wraz z Kartą obiegu projektu decyzji/decyzji zmieniającej decyzję	Wyznaczony pracownik DRP na stanowisku do spraw rozliczeń finansowych		Potwierdzona Karta obiegu projektu decyzji/decyzji zmieniającej decyzję wraz z zatwierdzonym projektem decyzji zmieniającej decyzję	-	Kopia Karty obiegu projektu decyzji/decyzji zmieniającej decyzję pozostaje w aktach sprawy DRP
12.	Analiza dostępnych środków w przypadku zwiększenia dofinansowania. Przekazanie pod obrady ZWP projektu decyzji (Uchwały ZWP) zmieniającej decyzję (Uchwałę ZWP w sprawie realizacji projektu własnego w ramach osi I-VI RPO WP) Złożenie Karty obiegu projektu decyzji/decyzji zmieniającej decyzję w Kancelarii Zarządu	Wyznaczony pracownik DPI/DWP na stanowisku do spraw umów	Do 2 dni roboczych	Dokonanie analizy możliwości zwiększenia dofinansowania na podstawie limitu środków obowiązującego w danym miesiącu Potwierdzenie na Karcie obiegu projektu decyzji/decyzji zmieniającej decyzję przez Kancelarię Zarządu przekazania projektu decyzji (Uchwały ZWP) zmieniającej decyzję (Uchwałę ZWP w sprawie realizacji projektu własnego w ramach osi I-VI RPO WP) podpisanej przez Marszałka/Wicemarszałka/Członka Zarządu)	-	
13.	Podjęcie Uchwały przez ZWP Jeśli NIE przejść do pkt. 2	ZWP	Na najbliższym posiedzeniu ZWP (w przypadku nie podjęcia Uchwały na kolejnym najbliższym posiedzeniu ZWP)	Decyzja (Uchwała ZWP) zmieniająca decyzję (Uchwałę ZWP w sprawie realizacji projektu własnego w ramach osi I-VI RPO WP)	-	-
14.	Przekazanie dwóch egzemplarzy podpisanej Uchwały ZWP oraz Karty obiegu projektu decyzji/decyzji zmieniającej decyzję do DPI/DWP	Pracownik Kancelarii Zarządu	Do 2 dni roboczych od podpisania Uchwały przez Marszałka Województwa lub osoby wyznaczonej przez Marszałka	Dwa egzemplarze decyzji (Uchwały ZWP) zmieniającej decyzję (Uchwałę ZWP w sprawie realizacji projektu własnego w ramach osi I-VI RPO WP)	-	W przypadku gdy zmiana decyzji zawarta jest bezpośrednio w treści uchwały ZWP, nie wymaga ona podpisu ze strony Jednostki własnej i należy przejść do pkt 18. Kopia Karty obiegu projektu decyzji/decyzji zmieniającej decyzję pozostaje w aktach sprawy Kancelarii Zarządu
15.	Przekazanie do Jednostki własnej za pismem przewodnim lub Kartą obiegu projektu decyzji/decyzji zmieniającej decyzję, dwóch egzemplarzy decyzji zmieniającej decyzję w celu ich podpisania	Wyznaczony pracownik DPI/DWP na stanowisku do spraw umów	1 dzień roboczy	Potwierdzenie na piśmie przewodnim lub Karcie obiegu projektu decyzji/decyzji zmieniającej decyzję przez Kancelarię ogólną UMWP /Sekretariat Jednostki własnej przekazania dwóch egzemplarzy decyzji	-	Przygotowanie pisma odbywa się zgodnie ze schematem nr 1

Kontraktowanie projektów

				zmieniających decyzję lub potwierdzenie osobistego odbioru przez pracownika Jednostki własnej		
16.	Podpisanie i odesłanie/przekazanie dwóch egzemplarzy decyzji zmieniającej decyzję do DPI/DWP wraz z Kartą obiegu projektu decyzji/decyzji zmieniającej decyzję	Jednostka własna	Do 4 dni roboczych	Potwierdzenie na Karcie obiegu projektu decyzji/decyzji zmieniającej decyzję przez Kancelarię ogólną UMWP /Sekretariat DPI/DWP wpływu dwóch egzemplarzy decyzji zmieniającej decyzję podpisanych przez Jednostkę własną lub ich odbiór osobisty przez pracownika DPI/DWP	-	-
17.	Analiza zgodności treści jednego egzemplarza decyzji zmieniającej decyzję z egzemplarzem paraflowanym przez osoby weryfikujące decyzję zmieniającą decyzję Jeśli NIE , przejść do pkt. 15 Analiza dostępnych środków	Wyznaczony pracownik DPI/DWP na stanowisku do spraw umów	1 dzień roboczy	Sprawdzone dwa egzemplarze decyzji zmieniającej decyzję podpisane przez Jednostkę własną	-	Dokonanie analizy dostępnych środków na podstawie limitu środków obowiązującego w danym miesiącu
18.	Przekazanie za pismem przewodnim: - do DRP 1 egz. decyzji zmieniającej decyzję (bez załączników), - do Jednostki własnej 1 egz. decyzji zmieniającej decyzję wraz z załącznikami, - do DBF kopii 1 egz. decyzji zmieniającej decyzję (bez załączników) Przekazanie wraz z potwierdzeniem na Karcie obiegu projektu decyzji/decyzji zmieniającej decyzję kopii decyzji zmieniającej decyzję (bez załączników) do Oddziału rozliczeń DPI/DWP Pozostawienie kopii 1 egz. decyzji zmieniającej decyzję wraz z	Wyznaczony pracownik DPI/DWP na stanowisku do spraw umów	Do 2 dni roboczych	Potwierdzenie przez Kancelarię ogólną UMWP/Sekretariat DBF/Sekretariat DRP /Sekretariat Jednostki własnej/odbior osobisty przez pracownika Jednostki własnej przekazania decyzji/kopii decyzji Potwierdzenie na Karcie obiegu projektu decyzji/decyzji zmieniającej decyzję przez Kierownika Oddziału rozliczeń DPI/DWP odbioru kopii decyzji zmieniającej decyzję	-	Przygotowanie pism odbywa się zgodnie ze schematem nr 1

Kontraktowanie projektów

	załącznikami w DPI/DWP					
19.	Przyjęcie i ewidencja kopii Uchwały ZWP zmieniającej Uchwałę w sprawie decyzji o realizacji projektu własnego wraz z kopią decyzji o dofinansowanie projektu	Wyznaczony pracownik DBF na stanowisku do spraw planowania oraz nadzoru nad realizacją zadań budżetowych	Nie dłużej niż 3 dni robocze od daty wpływu do Sekretariatu DBF	Przyjęcie kopii Uchwały ZWP zmieniającej Uchwałę w sprawie decyzji o realizacji projektu własnego wraz z kopią decyzji o dofinansowanie projektu do ewidencji poprzez nadanie kolejnego numeru	-	-
20.	Rejestracja decyzji zmieniającej decyzję w wyodrębnionym Centralnym Rejestrze Umów RPO WP 2014-2020 w zakresie osi I-VI oraz osi X	Wyznaczony pracownik DRP na stanowisku do spraw rozliczeń finansowych	Nie dłużej niż 3 dni robocze od daty wpływu do Sekretariatu DRP	Zarejestrowana decyzja zmieniająca decyzję w wyodrębnionym Centralnym Rejestrze Umów RPO WP 2014-2020 w zakresie osi I-VI oraz osi X	-	-
21	Sporządzenie miesięcznego zestawienia decyzji w zakresie osi I-VI oraz osi X na podstawie zarejestrowanych decyzji	Wyznaczony pracownik DRP na stanowisku do spraw rozliczeń finansowych	Do 5 dni roboczych miesiąca następującego po miesiącu sprawozdawczym	Miesięczne zestawienie decyzji sporządzone na podstawie zarejestrowanych decyzji	-	-
22.	Wprowadzenie danych z decyzji zmieniającej decyzję do elektronicznej bazy danych w module „Umowy/Decyzje o dofinansowaniu” SL2014 Wydrukowanie karty informacyjnej umowy/decyzji projektu	Wyznaczony pracownik DPI/DWP na stanowisku do spraw umów z uprawnieniami dostępu i obsługi SL2014	Do 5 dni roboczych od dnia podpisania decyzji zmieniającej decyzję	Parafowany wydruk z SL2014 – karta informacyjna umowy/decyzji projektu pozostająca w aktach sprawy	-	Zakres danych wprowadzony zgodnie z Instrukcją Użytkownika SL2014
23.	Weryfikacja danych wprowadzanych do SL2014	Wyznaczony pracownik DPI/DWP na stanowisku do spraw umów z uprawnieniami dostępu i obsługi SL2014	W dniu wprowadzenia decyzji przez pierwszego pracownika	Zweryfikowane dane zgodnie z danymi w wersji papierowej	-	

Kontraktowanie projektów

4.4.3 Zaprzestanie realizacji projektu własnego

L.p.	Czynność	Osoba wykonująca czynność	Termin wykonania	Mechanizm kontrolny	Załącznik	Uwagi
4.4.3.1 Procedura zaprzestania realizacji projektu własnego						
1.	Przygotowanie projektu Uchwały ZWP wraz z uzasadnieniem o zaprzestaniu realizacji projektu własnego na podstawie korespondencji z Jednostką własną, danych z Oddziałów DPI/DWP, informacji instytucji zewnętrznych (m.in. NIK, UKS, Prezes UZP)	Wyznaczony pracownik DPI/DWP na stanowisku do spraw umów	Do 10 dni roboczych po zaistnieniu przesłanek zaprzestania realizacji projektu własnego wynikających z decyzji (w przypadku ponownego przygotowania do 6 dni roboczych)	Zaakceptowany i zatwierdzony projekt Uchwały ZWP wraz z uzasadnieniem o zaprzestaniu realizacji projektu własnego	-	Przygotowanie projektu uchwały odbywa się zgodnie ze schematem nr 1
2.	Przekazanie za pismem przewodnim zatwierdzonego projektu Uchwały ZWP wraz z uzasadnieniem o zaprzestaniu realizacji projektu własnego do zaopiniowania pod względem formalno – prawnym	Wyznaczony pracownik DPI/DWP na stanowisku do spraw umów	2 dni robocze	Potwierdzenie przez Kancelarię ogólną UMWP/Sekretariat Rady Prawnego przekazania zatwierdzonego projektu Uchwały ZWP wraz z uzasadnieniem o zaprzestaniu realizacji projektu własnego	-	Przygotowanie pisma odbywa się zgodnie ze schematem nr 1
3.	Zaopiniowanie projektu Uchwały ZWP o zaprzestaniu realizacji projektu własnego wraz z uzasadnieniem i przekazanie do DPI/DWP Jeśli NIE , przejść do pkt.1	Radca Prawny	Do 5 dni roboczych	Zaopiniowany pod względem formalno – prawnym projekt Uchwały ZWP wraz z uzasadnieniem o zaprzestaniu realizacji projektu własnego i potwierdzeniem jego otrzymania przez Kancelarię ogólną UMWP/Sekretariat DPI/DWP lub odbiór osobisty przez pracownika DPI/DWP	-	-
4.	Przygotowanie pisma w sprawie wniesienia zaopiniowanego pod względem formalno- prawnym projektu Uchwały ZWP wraz z uzasadnieniem pod obrady ZWP Złożenie pisma w Kancelarii Zarządu	Wyznaczony pracownik DPI/DWP na stanowisku do spraw umów	Do 2 dni roboczych	Potwierdzenie przez Kancelarię Zarządu otrzymania projektu Uchwały ZWP o zaprzestaniu realizacji projektu własnego wraz z uzasadnieniem (podpisanego przez Marszałka/Wicemarszałka/Członka Zarządu)	-	Przygotowanie pisma odbywa się zgodnie ze schematem nr 1

Kontraktowanie projektów

5.	Podjęcie Uchwały ZWP o zaprzestaniu realizacji projektu własnego Jeśli NIE – przejść do pkt. 1	ZWP	Na najbliższym posiedzeniu ZWP (w przypadku nie podjęcia Uchwały na kolejnym najbliższym posiedzeniu ZWP)	Uchwała ZWP wraz z uzasadnieniem o zaprzestaniu realizacji projektu własnego	-	-
6.	Przekazanie Uchwały ZWP do DPI/DWP	Wyznaczony pracownik Kancelarii Zarządu	Do 2 dni roboczych od podpisania Uchwały przez Marszałka Województwa lub osoby wyznaczonej przez Marszałka	Podpisana Uchwała ZWP wraz z uzasadnieniem o zaprzestaniu realizacji projektu własnego	-	
7.	Przygotowanie i wysłanie pisma informującego Jednostkę własną o podjętej Uchwale ZWP oraz jej konsekwencjach tj. zaprzestaniu realizacji projektu własnego	Wyznaczony pracownik DPI/DWP na stanowisku do spraw umów	Do 9 dni roboczych	Potwierdzenie przez Kancelarię ogólną UMWP wysłania pisma do Jednostki własnej / odbiór osobisty przez pracownika Jednostki własnej	-	Przygotowanie pisma odbywa się zgodnie ze schematem nr 1
8.	Przekazanie do DBF/DRP pisma wraz z kopią Uchwały ZWP W przypadku uruchomienia środków do Jednostki własnej decyzja o zwrocie środków - dalsza procedura dot. zwrotu środków znajduje się w tabeli pn. „Procedura usunięcia nieprawidłowości ze skutkiem finansowym po wypłacie środków (korekta finansowa)” Przekazanie kopii Uchwały ZWP do Oddziału rozliczeń DPI /DWP	Wyznaczony pracownik DPI/DWP na stanowisku do spraw umów	Do 2 dni roboczych	Potwierdzenie przez Kancelarię ogólną UMWP /Sekretariat DBF / Sekretariat DRP przekazania pisma wraz z kopią Uchwały ZWP Potwierdzenie przez Kierownika Oddziału rozliczeń DPI/DWP odbioru kopii Uchwały ZWP	-	Przygotowanie pisma odbywa się zgodnie ze schematem nr 1
9.	Przyjęcie, rejestracja oraz dekretacja pisma wraz z kopią podjętej Uchwały ZWP o zaprzestaniu realizacji projektu własnego z DPI/DWP	Stanowisko w Sekretariacie DRP / DBF Dyrektor DRP/ Z-ca Dyrektora DRP/Skarbnik/Z-ca Dyrektora DBF Kierownik Oddziału DRP/DBF	Do 2 dni roboczych	Zadekretowane pismo wraz z kopią Uchwały ZWP	-	-

Kontraktowanie projektów

10.	Korekta zestawienia decyzji	Wyznaczony pracownik DRP na stanowisku do spraw rozliczeń finansowych	Do 2 dni roboczych	Skorygowane zestawienie decyzji	-	-
11.	Monitoring zwrotu środków przez samorządową jednostkę budżetową realizującą projekt własny	Wyznaczony pracownik DBF na stanowisku do spraw obsługi finansowo - księgowej Wyznaczony pracownik DRP na stanowisku do spraw rozliczeń finansowych	Zgodnie z decyzją o zwrocie środków	Wyciąg bankowy potwierdzający dokonanie zwrotu środków przez samorządową jednostkę budżetową realizującą projekt własny	-	-
12.	Sporządzenie i przekazanie pisemnej informacji do DPI/DWP i DRP o zwrocie środków przez samorządową jednostkę budżetową realizującą projekt własny	Wyznaczony pracownik DBF na stanowisku do spraw obsługi finansowo - księgowej	Do 4 dni roboczych od otrzymania wyciągu bankowego	Potwierdzenie przekazania pisemnej informacji do DPI/DWP i DRP o zwrocie środków wraz z kopią wyciągu bankowego	-	Sporządzenie informacji o zwrocie /wpływie środków od beneficjenta odbywa się zgodnie z procedurą 10.10.
13.	Aktualizacja danych w SL2014 w module „Umowy/Decyzje o dofinansowaniu” w związku z decyzją o zaprzestaniu realizacji projektu własnego Wydrukowanie karty informacyjnej umowy/decyzji	Wyznaczony pracownik DPI /DWP na stanowisku do spraw umów z uprawnieniami dostępu i obsługi SL2014	Do 5 dni roboczych od dnia podjęcia Uchwały ZWP o zaprzestaniu realizacji projektu własnego	Paraflowany wydruk z SL2014 - karta informacyjna umowy/decyzji projektu pozostaje w aktach sprawy	-	Zakres danych wprowadzony zgodnie z Instrukcją Użytkownika SL2014
14.	Weryfikacja danych wprowadzanych do SL2014	Wyznaczony pracownik DPI/DWP na stanowisku do spraw umów z uprawnieniami dostępu i obsługi SL2014	W dniu wprowadzenia danych przez pierwszego pracownika w związku z zaprzestaniem realizacji projektu własnego	Zweryfikowane dane zgodnie z danymi w wersji papierowej	-	

4.5 Procedury dokonywania zmian w budżecie Województwa Podkarpackiego oraz Wieloletniej Prognozie Finansowej Województwa Podkarpackiego

Procedura ma zastosowanie do zmian w budżecie Województwa Podkarpackiego w części dotyczącej dotacji celowej w ramach współfinansowania krajowego i pomocy technicznej oraz środków na realizację projektów własnych. Do planowania zadań budżetowych w zakresie RPO WP w projekcie budżetu Województwa Podkarpackiego stosuje się procedurę określoną uchwałą L/967/10 Sejmiku Województwa Podkarpackiego z dnia 23 sierpnia 2010 r. w sprawie trybu prac nad projektem uchwały budżetowej Województwa Podkarpackiego ze zmianami. Do planowania przedsięwzięć w zakresie RPO WP w projekcie WPF Województwa Podkarpackiego stosuje się procedurę określoną uchwałą 303/6101/10 Zarządu Województwa Podkarpackiego z dnia 4 sierpnia 2010 r. w sprawie procedury opracowania

Kontraktowanie projektów

WPF Województwa Podkarpackiego ze zmianami. Działania mające na celu dokonanie zmian w budżecie Województwa oraz WPF Województwa Podkarpackiego w zakresie środków zaplanowanych na realizację RPO WP /w szczególności w związku z pisemną informacją o przyznaniu środków z rezerwy celowej budżetu państwa lub celem ustalenia właściwej klasyfikacji budżetowej planowanych wydatków/ podejmują wszystkie Departamenty zaangażowane w realizację RPO WP. W przypadku projektów własnych realizowanych przez samorządowe jednostki budżetowe wniosek o dokonanie zmian w budżecie Województwa/ WPF WP jednostki składają do departamentu sprawującego nad nimi nadzór. Departamenty odpowiadające za wdrażanie i realizację RPO WP przygotowują wniosek o dokonanie zmian w budżecie Województwa / wniosek o dokonanie zmian w wykazie przedsięwzięć WPF WP i przekazują do DRP. DRP opracowuje zbiorczy wniosek proponowanych zmian w budżecie i przekazuje do DBF. Wniosek kierowany jest do DBF zgodnie z zapisami Uchwały Nr 201/4704/12 Zarządu Województwa Podkarpackiego z dnia 31.12.2012 w sprawie zasad wykonywania budżetu Województwa Podkarpackiego oraz dokonywania zmian w Wieloletniej Prognozie Finansowej Województwa Podkarpackiego w zakresie terminów składania wniosków i dokonywania zmian w budżecie i weryfikowany zgodnie z Listą sprawdzającą. Zmiany w wykazie przedsięwzięć następują zgodnie z zapisami uchwały Nr 30/524/11 Zarządu Województwa Podkarpackiego z dnia 10.03.2011 w sprawie ustalenia procedury dokonywania zmian w wykazie przedsięwzięć stanowiącym załącznik do WPF WP.

L.p.	Czynność	Osoba wykonująca czynność	Termin wykonania	Mechanizm kontrolny	Załącznik	Uwagi
4.5.1 Procedura dokonywania zmian w budżecie województwa podkarpackiego						
1.	Sporządzenie, weryfikacja, akceptacja oraz przekazanie wniosku o dokonanie zmian w budżecie Województwa	Wyznaczony pracownik samorządowej jednostki budżetowej / Departamentu nadzorującego jednostkę budżetową/ pracownik DPI/DWP/IP WUP/RP VII odpowiednio do etapu realizacji projektu	W terminach zgodnych z zapisami Uchwały w sprawie zasad wykonywania budżetu WP oraz dokonywania zmian w WPF WP	Potwierdzenie przekazania wniosku do DRP / odbioru na kopii wniosku	Zał. nr 4.8 Wniosek o dokonanie zmian w budżecie Województwa	Proces odbywa się zgodnie ze schematem czynności powtarzalnej nr 2. W przypadku wniosku składanego w ramach RPO z DPI i DWP proces odbywa się zgodnie ze schematem czynności powtarzalnej nr 1. W przypadku wniosku dotyczącego Pomocy Technicznej dokument przekazywany jest notatką służbową z Oddziału RP VII.
2.	Sporządzenie, weryfikacja, akceptacja i przekazanie zbiorczego wniosku o dokonanie zmian w budżecie Województwa W przypadku pozytywnej weryfikacji - należy przejść do pkt 4. W przypadku wykrycia błędów, konieczności uzyskania wyjaśnień/dokumentów lub konieczności przekazania korekty ww. dokumentu – należy przejść do pkt. 3.	Wyznaczony pracownik DRP na stanowisku ds. rozliczeń finansowych	W terminach zgodnych z zapisami Uchwały w sprawie zasad wykonywania budżetu WP oraz dokonywania zmian w WPF WP	Potwierdzenie przekazania wniosku do DBF / odbioru na kopii zbiorczego wniosku	Zał. nr 4.8 Wniosek o dokonanie zmian w budżecie Województwa	Proces odbywa się zgodnie ze schematem czynności powtarzalnej nr 2.

Kontraktowanie projektów

3.	Sporządzenie, weryfikacja, akceptacja pisma do samorządowej jednostki budżetowej / Departamentu nadzorującego jednostkę budżetową/ DPI/DWP/IP WUP informującego o stwierdzonych błędach/wątpliwościach/konieczności przekazania korekty Po uzyskaniu odpowiedzi od ww. stron – należy przejść do pkt. 1.	Wyznaczony pracownik DRP na stanowisku ds. rozliczeń finansowych	W terminach zgodnych z zapisami Uchwały w sprawie zasad wykonywania budżetu WP oraz dokonywania zmian w WPF WP	Potwierdzenie przekazania pisma do odpowiednich stron / odbioru na kopii zbiorczego wniosku	-	Proces odbywa się zgodnie ze schematem czynności powtarzalnej nr 1. W przypadku błędów/wątpliwości/konieczności przekazania korekty w ramach wniosku dotyczącego Pomocy Technicznej dokument przekazywany jest notatką służbową z Oddziału RP VI.
4.	Przyjęcie, rejestracja i dekretacja zbiorczego wniosku o dokonanie zmian w budżecie Województwa	Wyznaczony pracownik sekretariatu DBF / Skarbnik / Z-ca Dyrektora DBF / Kierownik odpowiedniego Oddziału / Główny Księgowy	Nie dłużej niż 2 dni robocze	Zarejestrowany i zadekretowany zbiorczy wniosek o dokonanie zmian w budżecie Województwa	-	-
5.	Sprawdzenie i akceptacja zbiorczego wniosku o dokonanie zmian w budżecie Województwa W przypadku pozytywnej weryfikacji - należy przejść do pkt 7. W przypadku wykrycia błędów, konieczności uzyskania wyjaśnień/dokumentów lub konieczności przekazania korekty ww. dokumentu – należy przejść do pkt. 6.	Wyznaczeni pracownicy DBF na stanowisku ds. analizy i weryfikacji dokumentów finansowych / na stanowisku ds. planowania oraz nadzoru nad realizacją zadań budżetowych / Kierownik odpowiedniego Oddziału / Główny Księgowy	Nie dłużej niż 3 dni robocze	Sprawdzony zbiorczy wniosek o dokonanie zmian w budżecie Województwa wraz z podpisaną Listą sprawdzającą do wniosku	Załącz. nr 4.9 Lista sprawdzająca do wniosku o dokonanie zmian w budżecie Województwa	-
6.	Sporządzenie, weryfikacja, akceptacja pisma do DRP informującego o stwierdzonych błędach/wątpliwościach/konieczności przekazania korekty Po uzyskaniu odpowiedzi od DRP – należy przejść do pkt. 2.	Wyznaczeni pracownicy DBF na stanowisku ds. analizy i weryfikacji dokumentów finansowych / na stanowisku ds. planowania oraz nadzoru nad realizacją zadań budżetowych / Kierownik odpowiedniego Oddziału / Główny Księgowy	Nie dłużej niż 1 dzień roboczy	Potwierdzenie przekazania pisma do DRP	-	Proces odbywa się zgodnie ze schematem czynności powtarzalnej nr 1.

Kontraktowanie projektów

7.	Sporządzenie, weryfikacja, akceptacja i przekazanie projektu Uchwały Zarządu / Sejmiku w sprawie zmian w budżecie Województwa do Kancelarii Zarządu / Sejmiku	Wyznaczony pracownik DBF na stanowisku ds. planowania oraz nadzoru nad realizacją zadań budżetowych / Kierownik odpowiedniego Oddziału / Skarbnik / Z-ca Dyrektora DBF	W terminach zgodnych z zapisami Uchwały w sprawie zasad wykonywania budżetu WP oraz dokonywania zmian w WPF WP	Potwierdzenie wysłania maila przekazującego uchwałę do Kancelarii Zarządu / Sejmiku	-	Proces odbywa się zgodnie ze schematem czynności powtarzalnej nr 3. wraz z podjęciem Uchwały w sprawie zmian w budżecie przez Sejmik Województwa Podkarpackiego – jeżeli jest to wymagane.
8.	Przyjęcie, przygotowanie i przekazanie Uchwały Zarządu / Sejmiku w sprawie zmian w budżecie	Zarząd Województwa/Sejmik Województwa Wyznaczony pracownik Kancelarii Zarządu / Sejmiku	3 dni robocze po podpisaniu Uchwały	Potwierdzenie przekazania Uchwały w sprawie zmian w budżecie do DBF	-	Po przyjęciu Uchwały zostaje nadany jej odpowiedni numer. W przypadku negatywnie zaopiniowanej Uchwały ZWP/Sejmiku Województwa procedura powtarza się.
9.	Sporządzenie, akceptacja i przekazanie zawiadomień z dokonanych zmian w Budżecie na podstawie Uchwały Zarządu / Sejmiku	Wyznaczony pracownik DBF na stanowisku ds. planowania oraz nadzoru nad realizacją zadań budżetowych	Do 7 dni roboczych od daty wpływu do DBF podjętej Uchwały	Potwierdzenie przekazania do DRP odbioru na kopii zawiadomienia	-	Proces odbywa się zgodnie ze schematem czynności powtarzalnej nr 1. DRP po otrzymaniu zawiadomienia informuje komórki merytoryczne o dokonanych zmianach. Proces odbywa się zgodnie ze schematem czynności powtarzalnej nr 1.

V Wnioski o płatność

5.1 Weryfikacja wniosków o płatność

L.p.	Czynność	Osoba wykonująca czynność	Termin wykonania	Mechanizm kontrolny	Załącznik	Uwagi
5.1.1 Procedura weryfikacji wniosków o płatność						
1.	<p>Złożenie wniosku o płatność w formie elektronicznej za pośrednictwem SL2014</p> <p>W przypadku niezłożenia wniosku w wymaganym terminie przejść do pkt 13</p>	Osoba uprawniona w ramach SL2014 do reprezentowania Beneficjenta	<p>Pierwszy wniosek o płatność - do 3 miesięcy (do 6 miesięcy jeżeli nie poniesiono wydatków kwalifikowalnych) od dnia podpisania umowy</p> <p>Kolejne wnioski o płatność przynajmniej raz na 3 miesiące (raz na 6 miesięcy jeżeli nie poniesiono wydatków kwalifikowalnych) od daty złożenia poprzedniego wniosku o płatność</p>	Wniosek o płatność złożony w SL2014 ze wskazanymi osobami odpowiedzialnymi za weryfikację	-	<p>Czynności i procedury związane z przygotowaniem i złożeniem wniosku o płatność za pośrednictwem SL2014 opisane są w <i>Podręczniku beneficjenta</i>, natomiast czynności i procedury związane z jego weryfikacją i przesyłaną w tym zakresie korespondencją w <i>Podręczniku pracownika instytucji</i>.</p> <p>W przypadku niedostępności/awarii SL2014 wniosek o płatność składany jest przez beneficjenta w formie papierowej. Wzór wniosku o płatność określa załącznik nr 1 do Wytycznych w zakresie gromadzenia i przekazywania danych w postaci elektronicznej na lata 2014-2020.</p> <p>Rejestracja w dzienniku korespondencyjnym i dekretacja złożonego w wersji papierowej wniosku o płatność następuje w terminie do 2 dni roboczych od złożenia wniosku przez beneficjenta.</p>
2.	<p>1) Rejestracja wniosku o płatność w spisie spraw</p> <p>2) Nadanie numeru wniosku o płatność</p>	Pierwszy wyznaczony pracownik DPI/DWP na stanowisku ds. płatności	Do 5 dni roboczych	Zarejestrowany w spisie spraw wniosek o płatność z nadanym numerem w SL2014	-	<p>Nadanie sygnatury akt sprawy odbywa się zgodnie z Instrukcją kancelaryjną.</p> <p>W przypadku wniosku o płatność złożonego w formie elektronicznej przy wykonywaniu czynności nadania numeru należy postępować zgodnie ze wskazaniem zawartym w punkcie 4.1.1 <i>Podręcznika pracownika instytucji</i>.</p> <p>W przypadku awarii SL2014, wykonywane są odpowiednio kolejne czynności zgodnie z poniższym wskazaniem, bez uwzględnienia procedur opisanych w poszczególnych punktach <i>Podręcznika pracownika instytucji</i>.</p>
3.	<p>Utworzenie karty weryfikacji wniosku – Status weryfikacji: Rozpoczęta</p> <p>Sprawdzenie wniosku o płatność oraz przekazanie wypełnionej listy sprawdzającej w wersji papierowej do drugiego pracownika DPI/DWP</p>	Pierwszy wyznaczony pracownik DPI/DWP na stanowisku ds. płatności	Do 25 dni roboczych	Sprawdzony wniosek o płatność Lista sprawdzająca w wersji papierowej podpisana przez pierwszego pracownika na stanowisku ds. płatności	Zał. nr 5.1 Lista sprawdzająca do dokonywania weryfikacji wniosków o płatność	<p>Na tym etapie procedury należy postępować zgodnie ze wskazaniem zawartym w punkcie 4.1.2 <i>Podręcznika pracownika instytucji</i>.</p> <p>Sprawdzenie wniosku o płatność następuje w oparciu o wersję papierową listy sprawdzającej, stanowiącej załącznik 5.1, która jest wypełniana i podpisywana przez pierwszego pracownika na stanowisku ds. płatności oraz następnie przekazywana do drugiego pracownika na stanowisku ds.</p>

Wnioski o płatność

	na stanowisku ds. płatności					płatności. Pracownik, który sprawdza wniosek o płatność wpisuje datę rozpoczęcia weryfikacji w zakładce „Przebieg weryfikacji” w SL2014.
4.	<p>Weryfikacja wniosku o płatność oraz przekazanie wypełnionej listy sprawdzającej w wersji papierowej do pierwszego wyznaczony pracownik DPI/DWP na stanowisku ds. płatności</p> <p>Jeśli POZYTYWNE:</p> <p>a) Przejść do pkt 5 – jeżeli wniosek dotyczy refundacji lub wnioskowania o zaliczkę lub przekazania dofinansowania w formie bezpośredniego wkładu finansowego do instrumentu inżynierii finansowej</p> <p>b) Przejść do pkt 6 – jeżeli wniosek dotyczy postępu rzeczowego realizacji projektu (pełni funkcję sprawozdawczą) lub jest to wniosek państwowej jednostki budżetowej lub jest to wniosek o płatność końcową.</p> <p>Jeśli NEGATYWNE:</p> <p>Wniosek/załączniki wymaga poprawienia lub uzupełnienia przejść do pkt 10 lub 11 w zależności od wyniku weryfikacji</p> <p>Jeśli zakończenie weryfikacji jest niemożliwe następuje WSTRZYMANIE WERYFIKACJI do czasu:</p> <p>a) Otrzymania interpretacji z DRP jeżeli wystąpiły wątpliwości odnośnie kwalifikowalności wydatku ujętego we wniosku o płatność – przejść do pkt 12 a)</p> <p>b) Otrzymania aneksu do umowy/decyzji/porozumienia o dofinansowanie projektu niezbędnego do rozliczenia wydatków w ramach wniosku o płatność – przejść do pkt 12 b)</p>	Drugi wyznaczony pracownik DPI/DWP na stanowisku ds. płatności		Sprawdzony i zweryfikowany wniosek o płatność. Lista sprawdzająca w wersji papierowej podpisana przez pierwszego i drugiego pracownika na stanowisku ds. płatności.	Zał. nr 5.1 Lista sprawdzająca do dokonywania weryfikacji wniosków o płatność	<p>Na tym etapie procedury należy postępować zgodnie ze wskazaniem zawartym w punkcie 4.1.2 <i>Podręcznika pracownika instytucji</i>.</p> <p>Weryfikacja wniosku o płatność następuje w oparciu o wersję papierową listy sprawdzającej, stanowiącej załącznik 5.1.</p> <p>Pracownik, który weryfikuje wniosek o płatność wpisuje datę zakończenia weryfikacji w zakładce „Przebieg weryfikacji” w SL2014.</p> <p>Powody wstrzymania weryfikacji muszą być w pełni spójne z zapisami art.132 pkt 2 rozporządzenia 1303/2013:</p> <p>a) Kwota ujęta we wniosku o płatność jest nienależna lub odpowiednie dokumenty potwierdzające nie zostały przedłożone</p> <p>b) Wszczęto dochodzenie w związku z ewentualnymi nieprawidłowościami mającymi wpływ na dane wydatki.</p>

Wnioski o płatność

5.	Sporządzenie zlecenia uruchomienia środków finansowych/zlecenia płatności ze środków europejskich	Pierwszy wyznaczony pracownik DPI/DWP na stanowisku ds. płatności	1 dzień roboczy	Wypełnione i podpisane przez pierwszego pracownika na stanowisku ds. płatności zlecenie uruchomienia środków finansowych/zlecenie płatności ze środków europejskich	Załącz. nr 5.2 Zlecenie uruchomienia środków finansowych Załącz. nr 5.3 Zlecenie płatności ze środków europejskich Załącz. nr 5.4 Zlecenie płatności ze środków europejskich dla projektów własnych	<p>W przypadku realizacji przez IZ projektu własnego, sporządzane jest zlecenie płatności ze środków europejskich dla projektów własnych.</p> <p>Jeżeli w niniejszej procedurze jest mowa o zleceniu płatności ze środków europejskich, należy przez to rozumieć również zlecenie płatności ze środków europejskich dla projektów własnych.</p> <p>W przypadku wniosków o płatność w ramach projektów realizowanych przez państwowe jednostki budżetowe oraz wniosków o płatność pełniących funkcję sprawozdawczą nie sporządza się zleceń uruchomienia środków finansowych/zleceń płatności ze środków europejskich.</p>
6.	<p>Akceptacja wniosku o płatność oraz zlecenia uruchomienia środków finansowych/zlecenia płatności ze środków europejskich</p> <p>Jeśli POZYTYWNE: przejść do pkt 7</p> <p>Jeśli NEGATYWNE:</p> <p>a) Poprawa Zlecenia uruchomienia środków finansowych/Zlecenia płatności ze środków europejskich – przejść do pkt 5</p> <p>b) Wystąpienie do Beneficjenta z pismem celem uzupełnienia i/lub poprawy wniosku o płatność/załączników – przejść do pkt 10 lub 11 w zależności od wyniku weryfikacji.</p>	Kierownik Oddziału płatności DWP/DPI		<p>Zaakceptowany wniosek o płatność</p> <p>Zaakceptowane zlecenie uruchomienia środków finansowych/ zlecenie płatności ze środków europejskich</p> <p>Podpisana przez Kierownika Oddziału płatności lista sprawdzająca w wersji papierowej</p>	Załącz. nr 5.1 Lista sprawdzająca do dokonywania weryfikacji wniosków o płatność	<p>Akceptacja wniosku o płatność przez Kierownika Oddziału płatności DWP/DPI następuje na podstawie Listy sprawdzającej.</p> <p>W ramach Osi Priorytetowych II - VI RPO WP akceptacja oraz zatwierdzenie wniosku o płatność będącego wnioskiem końcowym odbywa się dwuetapowo:</p> <p>- I etap obejmuje: - sprawdzenie i weryfikację wniosku o płatność przez dwóch pracowników wyznaczonych do oceny wniosku (pkt 3 i 4), akceptację przez Kierownika Oddziału płatności (pkt 6) oraz zatwierdzenie przez Dyrektora/Z-cę Dyrektora (pkt 7) wniosku o płatność na podstawie <i>Listy sprawdzającej</i>, którą następnie pierwszy pracownik przekazuje do właściwego Oddziału kontroli, celem przeprowadzenia kontroli na miejscu na zakończenie realizacji projektu – jeżeli projekt podlega kontroli zgodnie z Analizą ryzyka, sporządzaną na potrzeby doboru próby projektów do kontroli na miejscu oraz celem przeprowadzenia obowiązkowej kontroli kompletności dokumentacji oraz sprawdzenia zgodności dokumentacji z obowiązującymi procedurami na poziomie IZ RPO WP;</p> <p>- II etap obejmuje: sporządzenie <i>Zlecenia uruchomienia środków finansowych/Zlecenia płatności ze środków europejskich</i> przez pierwszego pracownika (pkt 5) i jego przekazanie wraz z Listą sprawdzającą do Kierownika Oddziału płatności (pkt 6) celem zaakceptowania, a następnie do Dyrektora/Z-cy Dyrektora (pkt 7) celem zatwierdzenia, po otrzymaniu opinii Kierownika Zespołu Kontrolującego (KZK) nt. zrealizowania projektu i kompletności zgromadzonej przez beneficjenta dokumentacji (jeżeli projekt podlegał kontroli na miejscu na zakończenie</p>

Wnioski o płatność

	<p>Jeśli niemożliwe jest zakończenie weryfikacji wniosku następuje WSTRZYMANIE WERYFIKACJI do czasu:</p> <p>a) Otrzymania interpretacji z DRP jeżeli wystąpiły wątpliwości odnośnie kwalifikowalności wydatku ujętego we wniosku o płatność – przejść do pkt 12 a)</p> <p>b) Otrzymania aneksu do umowy/decyzji/ porozumienia o dofinansowanie projektu niezbędnego do rozliczenia wydatków w ramach wniosku o płatność – przejść do pkt 12 b)</p>		Do 8 dni roboczych		<p>realizacji projektu) oraz pozytywnej opinii na temat kompletności dokumentacji oraz sprawdzenia zgodności dokumentacji z obowiązującymi procedurami na poziomie IZ RPO WP.</p> <p>W ramach I Osi Priorytetowej RPO WP akceptacja oraz zatwierdzenie wniosku o płatność będącego wnioskiem końcowym odbywa się dwuetapowo:</p> <p>- I etap obejmuje: sprawdzenie i weryfikację wniosku o płatność przez dwóch pracowników wyznaczonych do oceny wniosku (pkt 3 i 4) oraz akceptację przez Kierownika Oddziału płatności (pkt 6) na podstawie <i>Listy sprawdzającej</i>, której kopię następnie pierwszy pracownik przekazuje do właściwego Oddziału kontroli, celem przeprowadzenia kontroli na miejscu na zakończenie realizacji projektu – jeżeli projekt podlega kontroli zgodnie z Analizą ryzyka, sporządzaną na potrzeby doboru próby projektów do kontroli na miejscu oraz celem przeprowadzenia obligatoryjnej kontroli kompletności dokumentacji oraz sprawdzenia zgodności dokumentacji z obowiązującymi procedurami na poziomie IZ RPO WP;</p> <p>- II etap obejmuje: sporządzenie <i>Zlecenia uruchomienia środków finansowych/Zlecenia płatności ze środków europejskich</i> przez pierwszego pracownika (pkt 5) i jego przekazanie do Kierownika Oddziału płatności (pkt 6) celem zaakceptowania, następnie wraz z Listą sprawdzającą do zatwierdzenia niniejszych dokumentów przez Dyrektora/Z-cę Dyrektora (pkt 7), po otrzymaniu opinii Kierownika Zespołu Kontrolującego (KZK) nt. zrealizowania projektu i kompletności zgromadzonej przez beneficjenta dokumentacji (jeżeli projekt podlega kontroli na miejscu na zakończenie realizacji projektu) oraz pozytywnej opinii na temat kompletności dokumentacji oraz sprawdzenia zgodności dokumentacji z obowiązującymi procedurami na poziomie IZ RPO WP.</p> <p>Powody wstrzymania weryfikacji muszą być w pełni spójne z zapisami art.132 pkt 2 rozporządzenia 1303/2013:</p> <ol style="list-style-type: none"> Kwota ujęta we wniosku o płatność jest nienależna lub odpowiednie dokumenty potwierdzające nie zostały przedłożone Wszczęto dochodzenie w związku z ewentualnymi nieprawidłowościami mającymi wpływ na dane wydatki.
--	---	--	--------------------	--	--

Wnioski o płatność

7.	<p>Zatwierdzenie wniosku o płatność oraz Zlecenia uruchomienia środków finansowych/Zlecenia płatności ze środków europejskich</p> <p>Jeśli POZYTYWNE:</p> <p>a) Przekazanie Zlecenia uruchomienia środków finansowych/Zlecenia płatności ze środków europejskich do DRP – przejść od pkt 8</p> <p>b) W przypadku wniosku pełniącego funkcję sprawozdawczą lub złożonego przez państwową jednostkę budżetową – przejść do pkt 9</p> <p>Jeśli NEGATYWNE:</p> <p>a) Poprawa Zlecenia uruchomienia środków finansowych/Zlecenia płatności ze środków europejskich – przejść do pkt 5</p> <p>b) Wystąpienie do Beneficjenta z pismem celem uzupełnienia i/lub poprawienia wniosku o płatność/załączników – przejść do pkt 10 lub 11 w zależności od wyniku weryfikacji</p>	Dyrektor/Zastępca Dyrektora DWP/DPI		<p>Zatwierdzony wniosek o płatność</p> <p>Zatwierdzone zlecenie uruchomienia środków finansowych/ zlecenie płatności ze środków europejskich</p> <p>Podpisana przez Dyrektora/Zastępcę Dyrektora DWP/DPI lista sprawdzająca</p>	-	<p>Zatwierdzenie wniosku o płatność przez Dyrektora/Zastępcę Dyrektora DWP/DPI następuje na podstawie Listy sprawdzającej.</p> <p>W ramach Osi Priorytetowych II - VI RPO WP akceptacja oraz zatwierdzenie wniosku o płatność będącego wnioskiem końcowym odbywa się dwuetapowo:</p> <p>- I etap obejmuje: - sprawdzenie i weryfikację wniosku o płatność przez dwóch pracowników wyznaczonych do oceny wniosku (pkt 3 i 4), akceptację przez Kierownika Oddziału płatności (pkt 6) oraz zatwierdzenie przez Dyrektora/Z-cę Dyrektora (pkt 7) wniosku o płatność na podstawie <i>Listy sprawdzającej</i>, którą następnie pierwszy pracownik przekazuje do właściwego Oddziału kontroli, celem przeprowadzenia kontroli na miejscu na zakończenie realizacji projektu – jeżeli projekt podlega kontroli zgodnie z Analizą ryzyka, sporządzaną na potrzeby doboru próby projektów do kontroli na miejscu oraz celem przeprowadzenia obligatoryjnej kontroli kompletności dokumentacji oraz sprawdzenia zgodności dokumentacji z obowiązującymi procedurami na poziomie IZ RPO WP;</p> <p>- II etap obejmuje: sporządzenie <i>Zlecenia uruchomienia środków finansowych/Zlecenia płatności ze środków europejskich</i>, sprawdzenie przez pierwszego pracownika (pkt 5) i jego akceptację przez Kierownika Oddziału płatności (pkt 6) oraz zatwierdzenie przez Dyrektora/Z-cę Dyrektora (pkt 7), po otrzymaniu opinii Kierownika Zespołu Kontrolującego (KZK) nt. zrealizowania projektu i kompletności zgromadzonej przez beneficjenta dokumentacji (jeżeli projekt podlega kontroli na miejscu na zakończenie realizacji projektu) oraz pozytywnej opinii na temat kompletności dokumentacji oraz sprawdzenia zgodności dokumentacji z obowiązującymi procedurami na poziomie IZ RPO WP.</p> <p>W ramach I Osi Priorytetowej RPO WP akceptacja oraz zatwierdzenie wniosku o płatność będącego wnioskiem końcowym odbywa się dwuetapowo:</p> <p>- I etap obejmuje: sprawdzenie i weryfikację wniosku o płatność przez dwóch pracowników wyznaczonych do oceny wniosku (pkt 3 i 4) oraz akceptację przez Kierownika Oddziału płatności (pkt 6) na podstawie <i>Listy sprawdzającej</i>, której kopię następnie pierwszy pracownik przekazuje do właściwego Oddziału kontroli, celem przeprowadzenia kontroli na miejscu na zakończenie realizacji projektu – jeżeli projekt podlega kontroli zgodnie z Analizą ryzyka, sporządzaną na potrzeby doboru próby projektów do kontroli na miejscu oraz celem przeprowadzenia obligatoryjnej kontroli kompletności dokumentacji oraz sprawdzenia zgodności dokumentacji z obowiązującymi procedurami na poziomie IZ RPO WP;</p>
----	---	-------------------------------------	--	---	---	--

Wnioski o płatność

	<p>Jeśli niemożliwe jest zakończenie weryfikacji wniosku następuje WSTRZYMANIE WERYFIKACJI do czasu:</p> <p>a) Otrzymania interpretacji z DRP jeżeli wystąpiły wątpliwości odnośnie kwalifikowalności wydatku ujętego we wniosku o płatność – przejść do pkt 12 a)</p> <p>b) Otrzymania aneksu do umowy/decyzji/ porozumienia o dofinansowanie projektu niezbędnego do rozliczenia wydatków w ramach wniosku o płatność – przejść do pkt 12 b)</p>					<p>- II etap obejmuje: sporządzenie <i>Zlecenia uruchomienia środków finansowych/Zlecenia płatności ze środków europejskich</i> przez pierwszego pracownika (pkt 5) i jego przekazanie do Kierownika Oddziału płatności (pkt 6) celem zaakceptowania, następnie wraz z Listą sprawdzającą do zatwierdzenia niniejszych dokumentów przez Dyrektora/Z-cę Dyrektora (pkt 7), po otrzymaniu opinii Kierownika Zespołu Kontrolującego (KZK) nt. zrealizowania projektu i kompletności zgromadzonej przez beneficjenta dokumentacji (jeżeli projekt podlega kontroli na miejscu na zakończenie realizacji projektu) oraz pozytywnej opinii na temat kompletności dokumentacji oraz sprawdzenia zgodności dokumentacji z obowiązującymi procedurami na poziomie IZ RPO WP.</p> <p>Powody wstrzymania weryfikacji muszą być w pełni spójne z zapisami ds.132 pkt 2 rozporządzenia 1303/2013:</p> <p>a) Kwota ujęta we wniosku o płatność jest nienależna lub odpowiednie dokumenty potwierdzające nie zostały przedłożone</p> <p>b) Wszczęto dochodzenie w związku z ewentualnymi nieprawidłowościami mającymi wpływ na dane wydatki.</p>
8.	Przekazanie do DRP Zlecenia uruchomienia środków finansowych (3 egzemplarze)/ Zlecenia płatności ze środków europejskich (2 egzemplarze) – przejść do procedury 5.2. Procedura uruchomienia środków	Pierwszy wyznaczony pracownik DPI/DWP na stanowisku ds. płatności	1 dzień roboczy od zatwierdzenia dokumentów przez Dyrektora/Zastępcę Dyrektora DWP/DPI	Potwierdzenie przekazania zlecenia uruchomienia środków finansowych/zlecenia płatności ze środków europejskich do DRP	-	-
9.	<p>Zaznaczenie wyniku pozytywnej weryfikacji – zmiana Statusu weryfikacji na: Zakończona oraz Statusu wniosku na: Zatwierdzony</p> <p>Sporządzenie, weryfikacja, akceptacja i przekazanie do Beneficjenta pisma informującego o wyniku weryfikacji wniosku o</p>	Pierwszy wyznaczony pracownik DPI/DWP na stanowisku ds. płatności	Do 4 dni roboczych od dnia zatwierdzenia wniosku o płatność	<p>Wniosek o płatność o statusie: Zatwierdzony</p> <p>Potwierdzenie przekazania pisma do beneficjenta.</p> <p>Status sprawy z oznaczeniem: „Oz”</p>	-	<p>Należy postępować zgodnie ze wskazaniem zawartym w punkcie 4.1.2 <i>Podręcznika pracownika instytucji</i>.</p> <p>Sporządzenie pisma do beneficjenta odbywa się zgodnie ze schematem czynności powtarzalnej nr 1.</p> <p>Należy postępować zgodnie ze wskazaniem zawartym w punkcie 4.7 i uszczegółowionym w punktach: 5.1.1 oraz 5.1.2 <i>Podręcznika pracownika instytucji</i>.</p> <p>Odnótowanie w spisie spraw faktu zakończenia weryfikacji wniosku o płatność („Oz”) odbywa się zgodnie z instrukcją</p>

Wnioski o płatność

	płatność Odnotowanie w spisie spraw faktu zakończenia weryfikacji wniosku o płatność („Oz”)					kancelaryjną.
10.	Zaznaczenie wyniku negatywnej weryfikacji – zmiana Statusu weryfikacji na: Zakończona oraz Statusu wniosku na: Do poprawy W zależności od wyników weryfikacji: a) Sporządzenie, weryfikacja, akceptacja i przekazanie do Beneficjenta pisma dotyczącego uzupełnienia i/lub poprawienia wniosku o płatność/zalążników lub b) Wprowadzenie poprawek w trybie roboczym – przygotowanie i wysłanie do beneficjenta wiadomości oraz przeprowadzenie rozmowy telefonicznej dotyczącej wyjaśnień/uzupełnienia i/lub poprawy wniosku o płatność/zalążników W przypadku niezłożenia przez Beneficjenta skorygowanego wniosku o płatność/zalążników – przejść od pkt 13	Pierwszy wyznaczony pracownik DPI/DWP na stanowisku ds. płatności	do 7 dni roboczych do 2 dni roboczych od podpisania Listy sprawdzającej w wersji papierowej przez drugiego wyznaczonego pracownika na stanowisku ds. płatności	Wniosek o płatność o statusie: Do poprawy Potwierdzenie przekazania pisma do beneficjenta. Potwierdzenie wysłania wiadomości do beneficjenta/Adnotacja w liście sprawdzającej dotycząca przeprowadzenia rozmowy telefonicznej, podpisana przez pierwszego i drugiego wyznaczonego pracownika na stanowisku ds. płatności.	-	Sporządzenie pisma do beneficjenta odbywa się zgodnie ze schematem czynności powtarzalnej nr 1. W piśmie do beneficjenta określony zostaje termin 5 dni roboczych na przesłanie wyjaśnień/ poprawek. Należy postępować zgodnie ze wskazaniem zawartym w punkcie 4.7 oraz uszczegółowionym w punktach: 5.1.1 oraz 5.1.2 <i>Podręcznika pracownika instytucji</i> . W korespondencji do beneficjenta/podczas rozmowy telefonicznej określony zostaje termin 5 dni roboczych na przesłanie wyjaśnień/ poprawek. Należy postępować zgodnie ze wskazaniem zawartym w punkcie 5.2.1 <i>Podręcznika pracownika instytucji</i> . Poprawki w trybie roboczym dokonywane są jeżeli wniosek zawiera niewielką ilość błędów i wymagane są wyjaśnienia kwestii merytorycznych oraz kwestii związanych z realizacją rzeczową projektu.
11.	Zaznaczenie wyniku negatywnej weryfikacji – zmiana Statusu weryfikacji na: Zakończona oraz Statusu wniosku na: Do korekty a) Uzupełnienie/poprawienie wybranych danych w przypadku zaistnienia oczywistych omyłek pisarskich/rachunkowych we wniosku o płatność	Pierwszy wyznaczony pracownik DPI/DWP na stanowisku ds. płatności (uzupełnienie/poprawienie) Drugi wyznaczony pracownik DPI/DWP na stanowisku ds. płatności (zweryfikowanie)	do 4 dni roboczych od podpisania Listy sprawdzającej w wersji papierowej przez drugiego wyznaczonego pracownika na stanowisku ds. płatności	Skorygowany wniosek o płatność.	-	Należy postępować zgodnie ze wskazaniem zawartym w punkcie 4.4 <i>Podręcznika pracownika instytucji</i> .
12.	Zmiana statusu weryfikacji na: Wstrzymana W zależności od wyników weryfikacji: a) Sporządzenie, weryfikacja, akceptacja i przekazanie do	Pierwszy wyznaczony pracownik DPI/DWP na stanowisku ds. płatności Dyrektor DPI/DWP lub Z-ca Dyrektora DPI/DWP	1) do 8 dni roboczych	Potwierdzenie przekazania pisma do beneficjenta. Potwierdzenie przekazania pisma do DRP.	-	Należy postępować zgodnie ze wskazaniem zawartym w punkcie 4.7 oraz uszczegółowionym w punktach: 5.1.1 oraz 5.1.2 <i>Podręcznika pracownika instytucji</i> . Sporządzenie pism do beneficjenta oraz do DRP odbywa się zgodnie ze schematem czynności powtarzalnej nr 1, natomiast czynność podpisania i przekazania pisma do beneficjenta w formie elektronicznej w ramach SL2014

Wnioski o płatność

	<p>DRP pisma z prośbą o wiążącą interpretację kwalifikowalności wydatku ujętego we wniosku o płatność</p> <p>oraz</p> <p>Sporządzenie, weryfikacja, akceptacja i przekazanie do beneficjenta pisma informującego o wstrzymaniu procesu weryfikacji wniosku o płatność</p> <p>lub</p> <p>b) Sporządzenie, weryfikacja, akceptacja i przekazanie do beneficjenta pisma informującego o wstrzymaniu procesu weryfikacji wniosku o płatność do czasu podpisania aneksu umowy/decyzji/porozumienia o dofinansowanie projektu niezbędnego do rozliczenia wydatków w ramach wniosku o płatność</p>		2) do 2 dni roboczych	Potwierdzenie przekazania pisma do beneficjenta		<p>dokonywana jest przez Dyrektora lub Z-cę Dyrektora.</p> <p>Po otrzymaniu interpretacji/aneksu należy dokonać zmiany statusu weryfikacji na: Wznowiona.</p>
13.	<p>Moduł KORESPONDENCJA</p> <p>Przygotowanie i wysłanie do Beneficjenta wiadomości wzywającej do złożenia w terminie 2 dni roboczych wniosku o płatność(i/lub załączników w przypadku wniosku poprawianego).</p> <p>W przypadku niezłożenia wniosku o płatność w wyznaczonym terminie - przejść do pkt 14</p>	Pierwszy wyznaczony pracownik DPI/DWP na stanowisku ds. płatności	Do 3 dni roboczych od dnia upływu terminu na złożenie wniosku o płatność	Potwierdzenie wysłania do Beneficjenta wiadomości wzywającej do złożenia wniosku o płatność	-	<p>Należy postępować zgodnie ze wskazaniem zawartym w punkcie 5.2.1 <i>Podręcznika pracownika instytucji</i></p> <p>Wiadomość do beneficjenta przygotowywana jest na podstawie:</p> <p>1) Tabeli dotyczącej <i>Cyklu życia projektu</i> - dla wniosków składanych w terminie wskazanym w pkt 1,</p> <p>2) Podpisanego i wysłanego do Beneficjenta pisma,</p> <p>3) Wysłanej do Beneficjenta wiadomości oraz <i>Listy sprawdzającej</i> w wersji papierowej z adnotacją dotyczącą przeprowadzenia rozmowy telefonicznej podpisanej przez pierwszego i drugiego pracownika DPI/DWP na stanowisku ds. płatności - dla wniosków ze Statusem: <i>Do poprawy</i>, wskazanym w pkt 10 (w przypadku wniosku poprawianego i/lub załączników)</p> <p>Tabela dotycząca <i>Cyklu życia projektu</i> umożliwia monitoring terminu złożenia kolejnego wniosku o płatność.</p>
14.	<p>Moduł KORESPONDENCJA</p> <p>Sporządzenie, weryfikacja, akceptacja i przekazanie do Beneficjenta pisma wzywającego do złożenia w terminie do 5 dni roboczych wniosku o płatność z</p>	Pierwszy wyznaczony pracownik DPI/DWP na stanowisku ds. płatności Dyrektor DPI/DWP lub Z-ca Dyrektora DPI/DWP	Do 3 dni roboczych od dnia upływu terminu na złożenie wniosku o płatność.	Potwierdzenie przekazania pisma do beneficjenta	-	<p>Sporządzenie pisma do beneficjenta odbywa się zgodnie ze schematem czynności powtarzalnej nr 1, natomiast czynność podpisania i przekazania pisma do beneficjenta w formie elektronicznej w ramach SL2014 dokonywana jest przez Dyrektora lub Z-cę Dyrektora.</p> <p>Należy postępować zgodnie ze wskazaniem zawartym w</p>

Wnioski o płatność

	<p>zastrzeżeniem możliwości rozwiązania umowy/decyzji/porozumienia o dofinansowanie projektu w przypadku jego niezłożenia</p> <p>W przypadku niezłożenia wniosku o płatność w wyznaczonym terminie zgodnie z umową o dofinansowanie może rozpocząć się postępowanie dotyczące rozwiązania umowy zgodnie z zapisami Rozdziału IV Kontraktowanie projektów</p>					<p>punkcie 5.1.1 oraz 5.1.2 <i>Podręcznika pracownika instytucji</i>.</p> <p>W przypadku niezłożenia przez beneficjenta wniosku o płatność w wyznaczonym terminie, kserokopia pisma przekazywana jest do odpowiedniego oddziału umów DWP/DPI.</p>
--	--	--	--	--	--	---

5.2 Procedura uruchomienia środków

L.p.	Czynność	Osoba wykonująca czynność	Termin wykonania	Mechanizm kontrolny	Załącznik	Uwagi
5.2.1 Procedura przekazywania środków europejskich do beneficjentów						
1.	<p>Przyjęcie, rejestracja, weryfikacja, akceptacja i zatwierdzenie zlecenia płatności ze środków europejskich</p> <p>W przypadku pozytywnej weryfikacji należy przejść do pkt 3</p> <p>W przypadku negatywnej weryfikacji należy przejść do pkt 2</p>	Wyznaczonych dwóch pracowników DRP na stanowisku ds. rozliczeń finansowych /kierownik oddziału ds. rozliczeń finansowych w DRP /Dyrektor/Zastępca Dyrektora Departamentu	Nie dłużej niż 6 dni roboczych od daty wpływu do sekretariatu DRP, zgodnie z terminarzem wypłat BGK	-	Załącznik nr 5.5 Lista sprawdzająca do zlecenia płatności ze środków europejskich/ zlecenia płatności ze środków europejskich dla projektów własnych	<p>Jeżeli w niniejszej procedurze jest mowa o zleceniu płatności ze środków europejskich, należy przez to rozumieć również zlecenie płatności ze środków europejskich dla projektów własnych - realizowane ze środków EFRR..</p> <p>Zlecenie płatności ze środków europejskich jest sprawdzane i weryfikowane zgodnie z zasadą „dwóch par oczu”, przy wykorzystaniu listy sprawdzającej.</p>
2.	Sporządzenie, weryfikacja, akceptacja i przekazanie do DWP/DPI pisma do negatywnie zweryfikowanego zlecenia płatności ze środków europejskich wraz z anulowanym zleceniem	Wyznaczony pracownik DRP na stanowisku ds. rozliczeń finansowych	W ciągu 1 dnia roboczego od negatywnej weryfikacji	Potwierdzenie przekazania dokumentów do DWP/DPI	-	<p>Przygotowanie pisma odbywa się zgodnie ze schematem czynności powtarzalnej nr 1.</p> <p>Na zleceniu płatności ze środków europejskich dokonywana jest adnotacja o anulowaniu wraz z datą.</p> <p>Okres oczekiwania na poprawki nie wlicza się do okresu przewidzianego na weryfikację.</p>
3.	Wprowadzenie i weryfikacja danych z wersji papierowej zlecenia płatności ze środków europejskich do portalu komunikacyjnego BGK-ZLECENIA	Wyznaczonych dwóch pracowników DRP na stanowisku ds. rozliczeń finansowych	W ciągu 4 dni roboczych, zgodnie z terminarzem wypłat BGK	Wydruk zlecenia z portalu komunikacyjnego BGK - ZLECENIA	-	Wydruk zlecenia jest weryfikowany z zatwierdzonym zleceniem płatności ze środków europejskich zgodnie z zasadą „dwóch par oczu”.

Wnioski o płatność

4.	Autoryzacja zlecenia płatności i złożenie pierwszego podpisu cyfrowego w portalu komunikacyjnym BGK-Zlecenia	Pierwsza osoba upoważniona przez Zarząd Województwa Podkarpackiego, zgodnie z Kartą wzorów podpisów BGK z kolumny nr I		Złożenie podpisu nr 1	-	-
5.	Autoryzacja zlecenia płatności i złożenie drugiego podpisu cyfrowego w portalu komunikacyjnym BGK-Zlecenia	Druga osoba upoważniona przez Zarząd Województwa Podkarpackiego, zgodnie z Kartą wzorów podpisów BGK z kolumny nr II		Złożenie podpisu nr 2	-	Złożenie podpisu cyfrowego przez drugą z osób upoważnionych jest momentem wysłania zlecenia płatności do BGK. Środki europejskie są przekazywane na rzecz beneficjentów zgodnie z terminarzem wypłat Banku Gospodarstwa Krajowego.
6.	Weryfikacja statusu zleceń płatności przekazanych w danej sesji przelewowej	Wyznaczony pracownik DRP na stanowisku ds. rozliczeń finansowych	Pierwszy dzień roboczy następujący po dniu, w którym BGK dokonał płatności na rzecz beneficjentów	Wydruk z systemu BGK-Zlecenia	-	W przypadku niezrealizowania zlecenia płatności, BGK niezwłocznie informuje o tym fakcie IZ w formie elektronicznej.
7.	Ewidencja środków europejskich wypłaconych na rzecz beneficjentów Wprowadzenie danych do SL2014 Jeżeli zlecenie dotyczy projektów własnych przejść do pkt 8	Wyznaczony pracownik DRP na stanowisku ds. rozliczeń finansowych	W ciągu 5 dni roboczych od otrzymania informacji z BGK, w tym do 2 dni roboczych na wprowadzenie danych do SL2014	Wydruk z ewidencji Wydruk z SL2014 dokumentujący dokonane zmiany.	-	Zmiana danych w SL2014 dotyczy wprowadzenia daty wypłaty środków.
8.	Sporządzenie, weryfikacja, akceptacja i przekazanie do DBF pisma wraz z kopią potwierdzonego za zgodność z oryginałem zatwierdzonego zlecenia płatności ze środków europejskich dla projektów własnych realizowanego ze środków EFRR	Wyznaczony pracownik DRP na stanowisku ds. rozliczeń finansowych	W terminie do 2 dni roboczych od ostatniego dnia składania zleceń do portalu BGK-ZLECENIA w danej sesji przelewowej	Potwierdzenie przekazania dokumentów do DBF	-	Sporządzenie pisma przewodniego odbywa się zgodnie ze schematem czynności powtarzalnej nr 1. Kopia potwierdzonego za zgodność z oryginałem zatwierdzonego zlecenia płatności ze środków europejskich (EFRR) dla projektów własnych stanowi informację dla DBF o przekazywanych przez BGK środkach na realizację projektów własnych IZ w danej sesji przelewowej. Dalsze czynności wykonywane są zgodnie z punktem 4 procedury 5.2.2.
9.	Sporządzenie, weryfikacja, akceptacja i przekazanie do DBF pisma wraz ze zbiorczą informacją o zleceniach płatności przekazanych do BGK oraz raportem z systemu BGK-Zlecenia dotyczącym zrealizowanych zleceń	Wyznaczony pracownik DRP na stanowisku ds. rozliczeń finansowych	W terminie do 3 dni roboczych od realizacji zleceń przez BGK	Potwierdzenie przekazania dokumentów do DBF	-	Sporządzenie pisma przewodniego odbywa się zgodnie ze schematem czynności powtarzalnej nr 1. Przedmiotowe dokumenty przekazywane są do DBF na potrzeby prowadzonej ewidencji zgodnie z procedurą opisaną w Rozdziale XII Zasady księgowości w ramach RPO WP 2014-2020.
10.	Sporządzenie, weryfikacja, akceptacja i przekazanie informacji dla ZWP o zleceniach płatności przekazanych w danym miesiącu	Wyznaczony pracownik DRP na stanowisku ds. rozliczeń finansowych	W terminie do 5 dnia miesiąca następującego po miesiącu, którego dane	Potwierdzenie przekazania informacji do Biura Zarządu	-	Sporządzenie informacji odbywa się zgodnie ze schematem czynności powtarzalnej nr 1. Informacja podlega akceptacji Marszałka/osoby upoważnionej przed przekazaniem na posiedzenie ZWP.

Wnioski o płatność

	do BGK, o płatnościach dokonanych przez Bank oraz o zwrotach dokonanych przez odbiorców płatności		dotyczą			
5.2.2 Procedura uruchomienia środków finansowych z dotacji celowej (współfinansowanie, w tym: współfinansowanie projektów własnych i Pomoc Techniczna) oraz środków z budżetu środków europejskich w zakresie projektów własnych						
1.	<p>Przyjęcie, rejestracja i weryfikacja zlecenia uruchomienia środków finansowych</p> <p>W przypadku pozytywnej weryfikacji należy przejść do pkt 3</p> <p>W przypadku negatywnej weryfikacji należy przejść do pkt 2</p> <p>Przyjęcie, rejestracja i weryfikacja pisma wraz z kopią potwierdzonego za zgodność z oryginałem zatwierdzonego zlecenia płatności ze środków europejskich dla projektów własnych, realizowanego ze środków EFS</p>	Wyznaczony pracownik DRP na stanowisku ds. rozliczeń finansowych	Co do zasady czynności wykonywane są nie dłużej niż 5 dni roboczych, przy uwzględnieniu terminarza wypłat BGK	Potwierdzenie przyjęcia zlecenia uruchomienia środków finansowych/ pisma wraz z kopią potwierdzonego za zgodność z oryginałem zatwierdzonego zlecenia płatności ze środków europejskich dla projektów własnych, realizowanego ze środków EFS	-	<p>Zlecenie uruchomienia środków finansowych przekazywane jest przez DWP/DPI/RPVII/IP WUP (w zakresie projektów własnych) w 3 egzemplarzach (2 kopie i 1 oryginał). IP WUP zlecenie uruchomienia środków finansowych w zakresie projektów własnych przekazuje wraz z pismem przewodnim.</p> <p>Weryfikacja zlecenia uruchomienia środków finansowych od DWP/DPI dokonywana jest pod kątem zgodności kwoty w nim ujętej z rocznym planem udzielania dotacji celowej, budżetem DRP i dostępności środków dotacji celowej na wyodrębnionym rachunku bankowym.</p> <p>Weryfikacja otrzymanego z IP WUP/RPVII zlecenia uruchomienia środków finansowych w zakresie projektów własnych/projektów Pomocy Technicznej odbywa się pod kątem dostępności środków na wyodrębnionym rachunku bankowym i zgodności kwoty w nim ujętej z rocznym planem udzielania dotacji celowej, a w przypadku zleceń w ramach X osi priorytetowej z budżetem PT.</p> <p>W przypadku gdy zlecenie uruchomienia środków finansowych dotyczy wniosku o płatność, do którego zostało również wystawione zlecenie płatności ze środków europejskich, pracownik DRP na stanowisku ds. rozliczeń finansowych/IP WUP wskazuje na trzech egzemplarzach zlecenia uruchomienia środków finansowych planową datę wypłaty środków UE. W sytuacji, gdy do danego wniosku o płatność zostało wystawione jedynie zlecenie uruchomienia środków finansowych umieszczana jest stosowna informacja w tym zakresie na trzech egzemplarzach zlecenia.</p> <p>Pracownik umieszcza na trzech egzemplarzach zlecenia uruchomienia środków finansowych stosowną informację dot. weryfikacji. Zlecenia są parafowane przez kierownika oddziału ds. rozliczeń finansowych w DRP oraz Dyrektora/Zastępcę Dyrektora DRP.</p>
2.	Sporządzenie, weryfikacja i akceptacja pisma /notatki służbowej do negatywnie zweryfikowanego zlecenia uruchomienia środków finansowych wraz z anulowanym zleceniem	Wyznaczony pracownik DRP na stanowisku ds. rozliczeń finansowych	W ciągu 1 dnia roboczego od negatywnej weryfikacji	Potwierdzenie przekazania pisma/notatki służbowej do DWP/DPI/ /IP WUP/RP-VII	-	<p>Sporządzenie pisma odbywa się zgodnie ze schematem czynności powtarzalnej nr 1.</p> <p>Notatka służbowa sporządzana jest przez pracownika DRP na stanowisku ds. rozliczeń finansowych, a następnie weryfikowana pod względem merytorycznym i zatwierdzana przez kierownika oddziału ds. rozliczeń finansowych w DRP.</p> <p>Na każdym egzemplarzu zlecenia uruchomienia środków finansowych dokonywana jest adnotacja o anulowaniu wraz z datą i podpisem pracownika DRP na stanowisku ds.</p>

Wnioski o płatność

						rozliczeń finansowych.
3.	<p>Przekazanie do DBF zlecenia uruchomienia środków finansowych</p> <p>Sporządzenie, weryfikacja, akceptacja i przekazanie do DBF pisma wraz z kopią potwierdzonego za zgodność z oryginałem zatwierdzonego zlecenia płatności ze środków europejskich dla projektów własnych, realizowanego ze środków EFS</p>	Wyznaczony pracownik DRP na stanowisku ds. rozliczeń finansowych	<p>Co do zasady przekazanie zlecenia pisma wraz z kopią potwierdzonego za zgodność z oryginałem zatwierdzonego zlecenia płatności ze środków europejskich dla projektów własnych, realizowanego ze środków EFS dokonywane jest w ciągu 1 dnia roboczego od ostatniego dnia składania zleceń do portalu BGK-ZLECENIA w danej sesji przelewowej/ od otrzymania pisma z IP WUP</p>	Potwierdzenie przekazania zlecenia uruchomienia środków finansowych do DBF/ pisma wraz z kopią potwierdzonego za zgodność z oryginałem zatwierdzonego zlecenia płatności ze środków europejskich dla projektów własnych, realizowanego ze środków EFS	-	<p>Sporządzenie pisma przewodniego odbywa się zgodnie ze schematem czynności powtarzalnej nr 1.</p> <p>Pracownik DBF potwierdza otrzymanie zlecenia uruchomienia środków finansowych na dwóch kopiach. Potwierdzona jedna kopia wraca do właściwej komórki sporządzającej zlecenie, natomiast druga kopia pozostaje w aktach sprawy oddziału rozliczeń finansowych w DRP.</p>
4.	<p>Przyjęcie, rejestracja, weryfikacja, akceptacja, zatwierdzenie i realizacja:</p> <ol style="list-style-type: none"> zlecenia uruchomienia środków finansowych kopii potwierdzonego za zgodność z oryginałem zatwierdzonego zlecenia płatności ze środków europejskich wniosku o zasilenie/ przekazanie środków dotacji celowej na rachunek IP WUP na współfinansowanie EFS dla beneficjentów <p>W przypadku pozytywnej weryfikacji należy przejść do pkt 5 i /lub pkt 7</p> <p>W przypadku negatywnej weryfikacji należy przejść do pkt 6</p>	Wyznaczony pracownik DBF na stanowisku ds. ewidencji zaangażowania i weryfikacji zleceń/ obsługi finansowo-księgowej/ Kierownik / Główny Księgowy / Skarbnik / Z-ca Dyrektora / Marszałek Województwa/ osoba upoważniona / Wyznaczony pracownik DBF na stanowisku ds. bankowości elektronicznej	<p>Nie dłużej niż 5 dni roboczych od daty wpływu do sekretariatu DBF zgodnie z terminarzem BGK.</p> <p>Nie dłużej niż 8 dni roboczych w przypadku Pomocy Technicznej.</p>	<p>Potwierdzenie realizacji zlecenia uruchomienia środków finansowych</p> <p>Sporządzony wniosek o przekazanie środków finansowych na rachunek samorządowej jednostki budżetowej realizującej projekt własny/ budżetu województwa - organ na podstawie kopii potwierdzonego za zgodność z oryginałem zatwierdzonego zlecenia płatności ze środków europejskich dla projektów własnych</p> <p>Potwierdzenie realizacji wniosku o zasilenie rachunku IP WUP środkami na współfinansowanie EFS dla beneficjentów</p>	<p>Zał. nr 5.6 Lista sprawdzająca do zlecenia uruchomienia środków finansowych</p> <p>Zał. nr 5.7 Wniosek o zasilenie/ przekazanie środków finansowych</p>	<p>Czynności dotyczące uruchomienia środków finansowych z dotacji celowej (współfinansowanie EFRR i EFS, w tym współfinansowanie projektów własnych i Pomoc Techniczna) oraz ze środków budżetu środków europejskich EFRR i EFS (projekty własne) odbywające się w DBF, dokonywane są w oparciu o Zarządzenie nr 34/10 Marszałka Województwa Podkarpackiego z dnia 26 lipca 2010 r. w sprawie zasad sporządzania, obiegu, kontroli i przechowywania dowodów księgowych i ksiąg rachunkowych w Urzędzie Marszałkowskim Województwa Podkarpackiego w Rzeszowie.</p> <p>Realizacja zlecenia zgodnie z terminarzem BGK odbywa się pod warunkiem:</p> <ul style="list-style-type: none"> dostępności środków na rachunku bankowym, zabezpieczenia środków w planie finansowym Urzędu / IP WUP / jednostki realizującej projekt własny we właściwej klasyfikacji budżetowej. <p>W przypadku niespełnienia w/w warunków realizacja zlecenia odbywa się w najbliższym możliwym terminie.</p> <p>W przypadku przekazania zleceń uruchomienia środków finansowych, potwierdzonych za zgodność z oryginałem kopii zatwierdzonych zleceń płatności dla projektów własnych realizowanych ze środków EFRR, wniosków o zasilenie/przekazanie środków finansowych oraz potwierdzonych za zgodność z oryginałem kopii</p>

Wnioski o płatność

						<p>zatwierdzonych zleceń płatności dla projektów własnych realizowanych ze środków EFS przez DRP do DBF w terminie późniejszym niż 2 dni robocze poprzedzające datę płatności, wypłata środków odbywa się w najbliższym możliwym terminie.</p> <p>Sporządzenie w DRP (oddział rozliczeń finansowych) wniosku o zasilenie/przekazanie środków finansowych na rachunek IP WUP na współfinansowanie EFS dla beneficjentów odbywa się zgodnie ze schematem czynności powtarzalnej nr 1, w terminie do 3 dni roboczych od otrzymania z DBF informacji o wpływie środków dotacji celowej z ministerstwa właściwego ds. rozwoju regionalnego.</p>
5.	<p>Sporządzenie, akceptacja, zatwierdzenie i realizacja wniosku o zasilenie / przekazanie środków finansowych na rachunek Urzędu Marszałkowskiego – współfinansowanie RPO WP lub rachunek samorządowej jednostki budżetowej realizującej projekt własny lub rachunek budżetu województwa - organ</p>	<p>Wyznaczony pracownik DBF na stanowisku ds. ewidencji zaangażowania i weryfikacji zleceń/ obsługi finansowo-księgowej / Kierownik / Główny Księgowy / Skarbnik / Z-ca Dyrektora / Marszałek Województwa/ osoba upoważniona / Wyznaczony pracownik DBF na stanowisku ds. bankowości elektronicznej</p>	<p>Nie dłużej niż 5 dni roboczych od daty wpływu do sekretariatu DBF zgodnie z terminarzem BGK</p>	<p>Potwierdzenie realizacji wniosku o zasilenie / przekazanie środków finansowych na rachunek Urzędu Marszałkowskiego – współfinansowanie RPO WP lub rachunek samorządowej jednostki budżetowej realizującej projekt własny lub rachunek budżetu województwa - organ</p>	<p>Zał. nr 5.7 Wniosek o zasilenie /przekazanie środków finansowych</p>	<p>W przypadku przekazania zleceń, kopii zatwierdzonych zleceń płatności dla projektów własnych potwierdzonych za zgodność z oryginałem przez DRP do DBF w terminie późniejszym niż 2 dni robocze poprzedzające datę płatności, wypłata środków odbywa się w najbliższym możliwym terminie.</p>
6.	<p>Sporządzenie, weryfikacja, akceptacja i przekazanie do DRP pisma przewodniego do negatywnie zweryfikowanego:</p> <ol style="list-style-type: none"> 1. zlecenia uruchomienia środków finansowych 2. kopii potwierdzonego za zgodność z oryginałem zatwierdzonego zlecenia płatności ze środków europejskich 3. wniosku o zasilenie/ przekazanie środków finansowych na rachunek IP WUP na współfinansowanie EFS dla beneficjentów 	<p>Wyznaczony pracownik DBF na stanowisku ds. ewidencji zaangażowania i weryfikacji zleceń/ obsługi finansowo-księgowej</p>	<p>Nie dłużej niż 5 dni roboczych od daty wpływu do sekretariatu DBF zgodnie z terminarzem BGK.</p> <p>Nie dłużej niż 8 dni roboczych w przypadku Pomocy Technicznej.</p>	<p>Potwierdzenie odbioru na kopii pisma</p>	<p>-</p>	<p>Przygotowanie pisma odbywa się zgodnie ze schematem czynności powtarzalnej nr 1.</p>
7.	<p>Wprowadzanie danych do systemu finansowo-księgowego na podstawie wyciągu bankowego oraz załączonych dokumentów:</p> <ol style="list-style-type: none"> 1. zlecenia uruchomienia środków finansowych 	<p>Wyznaczony pracownik DBF na stanowisku ds. obsługi finansowo-księgowej RPO WP / obsługi finansowo-księgowej</p>	<p>3 dni robocze od daty wyciągu bankowego</p>	<p>Wydruk raportu bankowego z systemu finansowo - księgowego zawierającego wprowadzone dane</p>	<p>-</p>	<p>Opis kont do procedury w rozdziale XII Zasady księgowości w ramach RPO WP 2014-2020.</p> <p>Wprowadzenie danych do SL2014 w zakresie daty wypłaty środków w ramach Pomocy Technicznej i współfinansowania z dotacji celowej BP w przypadku gdy środki dotacji celowej zostaną przekazane niezależnie od środków europejskich lub</p>

Wnioski o płatność

	<p>2. kopii potwierdzonego za zgodność z oryginałem zatwierdzonego zlecenia płatności ze środków europejskich wraz z wnioskiem o zasilenie/przekazanie środków finansowych na rachunek samorządowej jednostki budżetowej realizującej projekt własny/ budżetu województwa – organ</p> <p>3. wniosku o zasilenie / przekazanie środków finansowych na rachunek Urzędu Marszałkowskiego - współfinansowanie RPO WP / IP WUP na współfinansowanie EFS dla beneficjentów</p>					w innym terminie niż środki europejskie.
--	--	--	--	--	--	--

VI Poświadczenie i Deklaracja wydatków

Przedstawione poniżej procesy dotyczące poświadczenia do Komisji Europejskiej wydatków wynikają z następujących dokumentów:

1. Rozporządzenie Parlamentu Europejskiego i Rady (UE) Nr 1303/2013 (*rozporządzenie ogólne*),
2. Ustawa o zasadach realizacji programów w zakresie polityki spójności finansowanych w perspektywie finansowej 2014-2020 (*ustawa wdrożeniowa*),
3. Wytyczne w zakresie warunków certyfikacji oraz przygotowania prognoz wniosków o płatność do Komisji Europejskiej w ramach programów operacyjnych na lata 2014-2020
4. Rozporządzenie wykonawcze Komisji (UE) Nr 1011/2014,

6.1 Zasady sporządzania i przekazywania deklaracji wydatków

IZ na podstawie otrzymanych od IP deklaracji wydatków, wniosków o płatność składanych bezpośrednio do IZ oraz własnych wniosków o płatność przygotowuje i przekazuje deklaracje wydatków do IC, przy wykorzystaniu SL2014. Gdy z powodów technicznych nie jest możliwe sporządzenie i przesłanie deklaracji wydatków za pośrednictwem SL2014 stosowana jest procedura postępowania w przypadku zgłoszenia awarii SL2014 przez Użytkownika I określona w *Wytycznych w zakresie gromadzenia i przekazywania danych w postaci elektronicznej na lata 2014-2020*. W przypadku potwierdzenia awarii, IP zobowiązana jest do poinformowania IZ, natomiast IZ – IC, jeżeli w jej ocenie stwierdzone problemy mogą mieć potencjalny wpływ na proces certyfikacji, w tym przede wszystkim jeżeli powinien ulec zmianie termin przesłania deklaracji wydatków. W takich sytuacjach IZ w porozumieniu z IC może określić inny sposób składania deklaracji. Zakres danych ujętych w deklaracjach wydatków nieskładanych za pośrednictwem SL2014 powinien być tożsamy z zakresem danych zawartych w modułach obsługujących proces certyfikacji w ramach SL2014. Deklaracje wydatków sporządzone i przesłane zgodnie ze sposobem określonym przez IZ i IC zostają wprowadzone do SL2014 niezwłocznie po ustaniu awarii.

Deklaracje wydatków sporządzane są odrębnie dla każdego funduszu. Kwoty ujęte w deklaracjach wyrażane są w złotych polskich (PLN).

W ramach RPO WP został przyjęty kaskadowy system obiegu dokumentów, tj. deklaracja z IP stanowi składową zbiorczą deklaracji od IZ do IC. W SL2014 są gromadzone wszystkie deklaracje sporządzane w trakcie realizacji Programu. SL2014 umożliwia korygowanie przez instytucję nadrzędną przekazanej do niej deklaracji wydatków. W systemie zachowana zostaje przesłana wersja deklaracji oraz wersja skorygowana przez instytucję nadrzędną.

Z danych wprowadzonych do SL 2014, przy wykorzystaniu SRHD tworzone są określone raporty w zakresie deklarowanych wydatków czy kwot wycofanych i odzyskanych, niezbędne do zapewnienia prawidłowego i dokładnego sporządzenia deklaracji. Wnioski o płatność są weryfikowane z zapisami księgowymi w postaci zestawień obrotów zawierających ewidencję dokonanych operacji, tj. wypłaconych i zwróconych przez beneficjentów środków. W przypadku programów pomocy, o których mowa w art.131 rozporządzenia ogólnego, wkład publiczny odpowiadający wydatkom wyszczególnionym we wniosku o płatność musi zostać uprzednio wypłacony. Sprawdzeniu w szczególności podlegają kwoty odzyskane i wycofane. Przy sporządzeniu deklaracji uwzględniane są wyniki audytów i kontroli.

Dokumenty przekazane na potrzeby sporządzenia deklaracji wydatków od IZ do IC są weryfikowane zgodnie z zasadą „dwóch par oczu”, celem sprawdzenia poprawności danych w nich zawartych, w oparciu o listę sprawdzającą, stanowiącą załącznik 6.4.

Poświadczenie i Deklaracja wydatków

Z uwagi na fakt, że w deklaracji dokonywane jest potrącenie kwot odzyskanych wraz z odsetkami karnymi oraz kwot wycofanych w trakcie sporządzania, sprawdzania i weryfikowania poprawności formalnej, rachunkowej i merytorycznej deklaracji, analizowane są informacje zapisane w SL2014 w module rejestr obciążeń na projekcie oraz karcie korekt systemowych.

Do deklaracji dołączane jest oświadczenie, że deklaracja wydatków jest dokładna, wynika z wiarygodnych systemów księgowych i jest poparta dającymi się zweryfikować dowodami, a zadeklarowane wydatki są zgodne obowiązującymi przepisami prawa oraz zostały poniesione w związku z projektami wybranymi do dofinansowania zgodnie z kryteriami mającymi zastosowanie do programu operacyjnego i zgodnymi z obowiązującymi przepisami prawa. Dodatkowo przekazywana jest również informacja dotycząca wkładów z programu wypłaconych do instrumentów finansowych.

L.p.	Czynność	Osoba wykonująca czynność	Termin wykonania	Mechanizm kontrolny	Załącznik	Uwagi
6.1.1 Zasady sporządzania i przekazywania deklaracji wydatków						
1.	Sporządzenie, weryfikacja, akceptacja i przekazanie informacji oraz oświadczenia w ramach osi priorytetowych I/II-VI/X na potrzeby opracowania deklaracji wydatków od IZ do IC wraz z pismem przewodnim/notatką służbową do DRP/RP-VI	Wyznaczony pracownik DWP/DPI/RP-VII na stanowisku... o	Nie dłużej niż do 2 dnia roboczego po zakończeniu miesiąca, którego dokumenty dotyczą	Potwierdzenie przekazania dokumentów do DRP/RP-VI	Zał. nr 6.1 Lista zatwierdzonych i zarejestrowanych w SL2014 wniosków beneficjentów o płatność, kwot wycofanych i odzyskanych w ramach osi priorytetowych I/II-VI/X Zał. nr 6.2a/6.2b Oświadczenie Zał. nr 6.3 Informacja dotycząca wkładów wpłaconych do instrumentów finansowych	Sporządzenie dokumentów odbywa się zgodnie ze schematem czynności powtarzalnej nr 1. Dokumenty przekazywane są w trybie miesięcznym. W uzgodnieniu z IP, IZ oraz IC możliwa jest zmiana częstotliwości przedkładania dokumentów, ale przekazywane są one nie rzadziej niż raz na kwartał. DWP/DPI /RP-VII może wystąpić do DRP(RP-VI) o możliwość poprawy błędów w dokumentach. Skorygowane dokumenty przekazywane są do DRP(RP-VI) niezwłocznie po ich sporządzeniu lub w terminie uzgodnionym przez strony. Korespondencja odbywa się zgodnie ze schematem czynności powtarzalnej nr 1. Załącznik 6.2b przedkładany jest za okresy, w których nie zostały przedstawione wydatki do certyfikacji. Załącznik 6.3 sporządzany jest w ujęciu kumulatywnym od początku realizacji programu.
	Przekazanie deklaracji wydatków oraz oświadczenia od IP do IZ wraz z pismem przewodnim do DRP	Wyznaczony pracownik IP WUP na stanowisku...	Nie dłużej niż do 10 dnia każdego miesiąca po zakończeniu miesiąca, którego deklaracja dotyczy / Nie dłużej niż do 8 dnia miesiąca lipca – w przypadku sporządzania ostatniej deklaracji w roku obrachunkowym	Potwierdzenie przekazania dokumentów od IP do IZ (DRP)	Zał. nr 6.2a/6.2b Oświadczenie Zał. nr 6.3 Informacja dotycząca wkładów wpłaconych do instrumentów finansowych	Dokumenty przekazywane są w trybie miesięcznym. Po uzgodnieniach IP, IZ oraz IC możliwa jest zmiana częstotliwości przedkładania dokumentów, jednak przekazywane są one nie rzadziej niż raz na kwartał. Wersję papierową deklaracji wydatków stanowi wydruk dokumentu wygenerowany z SL2014, podpisany na każdej stronie przez osobę upoważnioną, który jest przekazywany za pismem przewodnim wraz z Oświadczeniem od IP do IZ. Załącznik 6.3 sporządzany jest w ujęciu kumulatywnym od początku realizacji programu. Deklaracja wydatków od IP do IZ przekazywana jest również

Poświadczenie i Deklaracja wydatków

						<p>przy wykorzystaniu SL2014.</p> <p>IP może wystąpić do IZ o wycofanie deklaracji celem sporządzenia jej korekty. Wraz z deklaracją korygowane są pozostałe dokumenty. Skorygowane dokumenty przekazywane są do IZ niezwłocznie po ich sporządzeniu lub w terminie uzgodnionym przez IP oraz IZ.</p> <p>Załącznik 6.2b przedkładany jest za okresy, w których nie zostały przedstawione wydatki do certyfikacji.</p>
2.	<p>Przyjęcie, weryfikacja, akceptacja i zatwierdzenie informacji, oświadczeń w ramach osi priorytetowych I/II-VI/II-IX/X oraz deklaracji wydatków od IP do IZ</p> <p>W przypadku pozytywnej weryfikacji</p> <ul style="list-style-type: none"> - zmiana statusu deklaracji od IP do IZ w SL2014 z „Przekazana” na „Zatwierdzona” - należy przejść do pkt 4. <p>W przypadku wykrycia błędów, konieczności uzyskania wyjaśnień/dokumentów lub konieczności przekazania korekty ww. dokumentów – należy przejść do pkt. 3.</p>	<p>Wyznaczeni dwaj pracownicy DRP na stanowisku ds. rozliczeń finansowych</p>	<p>Nie dłużej niż do 20 dnia każdego miesiąca po zakończeniu miesiąca, którego deklaracja dotyczy/ Nie dłużej niż do 15 dnia miesiąca lipca – w przypadku sporządzania ostatniej deklaracji w roku obrachunkowym</p>	-	<p>Załącznik nr 6.4</p> <p>Lista sprawdzająca do dokumentów przekazanych na potrzeby sporządzenia deklaracji od IZ do IC – część I</p>	<p>Dokumenty są weryfikowane zgodnie z zasadą „dwóch par oczu”, przy wykorzystaniu listy sprawdzającej stanowiącej załącznik 6.4.</p> <p>Prośba o dodatkowe wyjaśnienia lub uzupełnienie/korektę danych w SL2014, może być przekazana na roboczo drogą elektroniczną lub pisemnie.</p> <p>W przypadku uznania otrzymanych wyjaśnień lub dodatkowych informacji za niewystarczające, korespondencja prowadzona jest przez wyznaczonych pracowników DRP, aż do ostatecznego wyjaśnienia sprawy.</p> <p>Jeżeli IP stwierdzi, iż przekazana <i>Deklaracja wydatków od IP do IZ</i> wymaga korekty, przekazuje pisemną prośbę do IZ o zmianę statusu deklaracji w SL2014 z „Przekazana” na „Wycofana”. Wyznaczony pracownik DRP dokonuje niezwłocznie zmiany statusu w SL2014. Za datę wycofania deklaracji wydatków przyjmuje się datę wpływu pisma IP do IZ (DRP).</p>
3.	<p>Sporządzenie, weryfikacja, akceptacja pisma do departamentów/komórek merytorycznych w ramach osi priorytetowych I/II-VI/X oraz do IP informującego o stwierdzonych błędach/wątpliwościach/konieczności przekazania korekty deklaracji</p> <p>Po uzyskaniu odpowiedzi od ww. stron – należy przejść do pkt. 1.</p>	<p>Wyznaczony pracownik DRP na stanowisku ds. rozliczeń finansowych</p>		<p>Potwierdzenie przekazania pisma do DWP/DPI/IP-WUP/RP-VII</p>	-	<p>Przygotowanie pisma odbywa się zgodnie ze schematem czynności powtarzalnej nr 1.</p> <p>W momencie otrzymania korekty deklaracji wydatków, na każdej stronie anulowanego dokumentu dokonywana jest adnotacja o anulowaniu deklaracji wraz z datą i podpisami pracowników DRP (RP-VI).</p> <p>W przypadku wątpliwości IZ może dokonać korekty w SL2014 przekazanej do niej deklaracji wydatków od IP jak również dokumentów przekazanych z DWP/DPI/RP-VII poprzez dodanie lub usunięcie wniosku o płatność, kwot wycofanych lub odzyskanych, o czym informuje niezwłocznie IP/ DWP/DPI/RP-VII lub zwraca się do nich o dokonanie korekty dokumentów. Decyzję o zastosowaniu tego rozwiązania każdorazowo podejmuje Dyrektor/Zastępca Dyrektora DRP na podstawie listy sprawdzającej (część II), wypełnionej przez pracowników DRP(RP-VI).</p> <p>W przypadku wykrycia błędów lub z uwagi na potrzebę wyjaśnienia określonych kwestii w dokumentach, DRP(RP-VI) niezwłocznie zwraca się do DWP/DPI/IP-WUP/RP-VII o dokonanie korekty/przekazanie stosownych wyjaśnień. Przekazanie korekty/wyjaśnień następuje niezwłocznie po jej sporządzeniu lub w terminie wskazanym przez DRP.</p>

Poświadczenie i Deklaracja wydatków

4.	<p>Sporządzenie, weryfikacja i akceptacja deklaracji wydatków od IZ do IC o statusie „W trakcie przygotowania” w SL2014</p> <p>Po akceptacji wydruku deklaracji o statusie „W trakcie przygotowania” przez Dyrektora/Zastępcę Dyrektora DRP patrz pkt 5</p> <p>- po akceptacji wydruku następuje zmiana statusu deklaracji w SL2014 z „ W trakcie przygotowania” na „Przekazana”</p> <p>W przypadku braku akceptacji dokumentu przez Dyrektora/Zastępcę Dyrektora DRP procedura powtarza się – patrz punkt 3</p>		<p>Podpis Dyrektora/Zastępcy Dyrektora DRP na wydruku deklaracji o statusie „W trakcie przygotowania” oraz na liście sprawdzającej – część II</p>	<p>Załącznik nr 6.4</p> <p>Lista sprawdzająca do dokumentów przekazanych na potrzeby sporządzenia deklaracji od IZ do IC – część II</p>	<p>Wydruk deklaracji z SL2014 jest parafowany przez pracowników sporządzających deklaracje, Kierownika RP-VI oraz podpisywany przez Dyrektora/Zastępcę Dyrektora DRP.</p>
5.	<p>Sporządzenie, weryfikacja, akceptacja i przekazanie Oświadczenia od IZ do IC oraz wydruku deklaracji wydatków o statusie „Przekazana” wraz z pismem przewodnim</p>	<p>Wyznaczony pracownik DRP na stanowisku ds. rozliczeń finansowych</p>	<p>Potwierdzenie przekazania dokumentów do DRR (IC)</p>	<p>Załącznik nr 6.2a/6.2b</p> <p>Oświadczenie</p> <p>Załącznik nr 6.3</p> <p>Informacja dotycząca wkładów wpłaconych do instrumentów finansowych</p>	<p>Sporządzenie dokumentów odbywa się zgodnie ze schematem czynności powtarzalnej nr 1.</p> <p>Dokumenty przekazywane są w trybie miesięcznym. Po uzgodnieniach IP, IZ oraz IC możliwa jest zmiana częstotliwości przedkładania dokumentów, jednak przekazywane są one nie rzadziej niż raz na kwartał.</p> <p>Wersję papierową deklaracji wydatków stanowi wydruk dokumentu wygenerowany z SL2014, który jest przekazywany za pismem przewodnim wraz z Oświadczeniem od IZ do IC.</p> <p>IZ może wystąpić do IC o wycofanie deklaracji celem sporządzenia jej korekty. Wraz z deklaracją korygowane są pozostałe dokumenty. Skorygowane dokumenty przekazywane są do IC niezwłocznie po ich sporządzeniu lub w terminie uzgodnionym przez IZ oraz IC. Korespondencja odbywa się zgodnie ze schematem czynności powtarzalnej nr 1.</p> <p>Deklaracja wydatków od IZ do IC przekazywana jest również przy wykorzystaniu SL2014.</p> <p>Załącznik 6.2b przedkładany jest za okresy, w których nie zostały przedstawione wydatki do certyfikacji.</p> <p>Załącznik 6.3 sporządzany jest w ujęciu kumulatywnym od początku realizacji programu.</p> <p>Wydruk deklaracji od IZ do IC jest podpisywany na każdej stronie przez Dyrektora/Zastępcę Dyrektora DRP.</p>

VII Certyfikacja wydatków w ramach RPO WP 2014-2020

Przedstawione poniżej procesy dotyczą certyfikacji wydatków do Komisji Europejskiej i wynikają z następujących dokumentów:

1. Rozporządzenie Parlamentu Europejskiego i Rady (UE) Nr 1303/2013 (*rozporządzenie ogólne*),
2. Rozporządzenie wykonawcze Komisji (UE) Nr 1011/2014,
3. Rozporządzenie Parlamentu Europejskiego i Rady (UE, EURATOM) Nr 966/2012 (*rozporządzenie finansowe*),
4. Rozporządzenie wykonawcze Komisji (UE) Nr 2015/207,
5. Rozporządzenie wykonawcze Komisji (UE) Nr 184/2014,
6. Ustawa o zasadach realizacji programów w zakresie polityki spójności finansowanych w perspektywie finansowej 2014-2020 (*ustawa wdrożeniowa*),
7. Wytyczne w zakresie warunków certyfikacji oraz przygotowania prognoz wniosków o płatność do Komisji Europejskiej w ramach programów operacyjnych na lata 2014-2020,
8. Wytyczne w zakresie gromadzenia i przekazywania danych w postaci elektronicznej na lata 2014-2020,
9. Wytyczne w zakresie sposobu korygowania i odzyskiwania nieprawidłowych wydatków oraz raportowania nieprawidłowości w ramach programów operacyjnych polityki spójności na lata 2014-2020,
10. Guidance Management declaration and Annual Summary for Member States (projekt).

7.1 Warunki poświadczania wydatków przez Instytucję Certyfikującą do Komisji Europejskiej

Dla celów refundacji przez Komisję Europejską wydatków poniesionych w ramach RPO WP 2014-2020 konieczne jest sporządzanie i przedłożenie KE wniosku o płatność sporządzonego w oparciu o deklarację wydatków przekazaną w SL2014 przez IZ.

IC sporządzając i przedstawiając KE wnioski o płatność poświadczą, że wynikają one z wiarygodnych systemów księgowych, są oparte na weryfikowalnych dokumentach potwierdzających i były przedmiotem weryfikacji przeprowadzonej przez IZ.

Na podstawie wniosków o płatność okresową przedłożonych do KE w danym roku obrachunkowym, IC przygotowuje zestawienie wydatków dotyczące analizowanego roku obrachunkowego.

Warunkiem certyfikowania zestawień wydatków do KE jest ich zgodność z obowiązującymi przepisami prawa oraz potwierdzenie, iż są one kompletne, rzetelne i prawdziwe oraz zostały poniesione w związku z operacjami wybranymi do dofinansowania, zgodnie z kryteriami mającymi zastosowanie do programu operacyjnego.

IC sporządzając wnioski o płatność i zestawienia wydatków zobowiązana jest do uwzględniania wyników wszystkich audytów przeprowadzonych przez IA lub na jej odpowiedzialność, wyników własnych kontroli IZ RPO WP 2014-2020/ IP WUP oraz innych wyników kontroli przeprowadzanych przez uprawnione instytucje (w tym NIK, KE, ETO), celem potwierdzenia poprawności poszczególnych wydatków przedkładanych do KE.

Wyniki wyżej wymienionych działań kontrolnych stanowią podstawę do potwierdzenia spełnienia warunków certyfikacji dotyczących systemu zarządzania i kontroli przez IC. W przypadku, gdy wyniki ww. kontroli wskazują na nieprawidłowości w funkcjonowaniu systemu, IC ma prawo

wstrzymać certyfikację wydatków do czasu wdrożenia stosownych działań naprawczych.

7.2 Zasady sporządzania, certyfikacji i przedkładania Komisji Europejskiej wniosków o płatność

7.2.1 Weryfikacja *Deklaracji wydatków od IZ do IC*

Deklaracja wydatków od IZ do IC jest sporządzana i zatwierdzana przez DRP wykonujący zadania IZ RPO WP 2014-2020.

DRP regularnie składa *Deklarację wydatków od IZ do IC* co do zasady w trybie miesięcznym, w terminie 20 dni po zakończeniu okresu, którego dotyczy deklaracja.

W uzgodnieniu z IC możliwa jest zmiana częstotliwości przekazywania *Deklaracji wydatków*, ale nie może się to odbywać rzadziej niż raz na kwartał.

W przypadku, gdy w danym okresie IZ nie poświadczyła w ramach programu operacyjnego żadnych wydatków poniesionych przez Beneficjentów oraz nie odzyskała lub nie wycofała żadnych kwot dotyczących wydatków, przekazuje w terminie 20 dni od dnia zakończenia okresu do IC stosowną informację, której wzór stanowi Załącznik Nr 6.2b do niniejszej instrukcji.

W celu zapewnienia złożenia ostatecznego *Wniosku o płatność od IC do KE* do dnia 31 lipca po upływie poprzedniego roku obrachunkowego (zgodnie z art. 135 ust. 2 *rozporządzenia nr 1303/2013*), IZ ma obowiązek złożyć do IC ostateczną *Deklarację wydatków od IZ do IC* do dnia 15 lipca po zakończeniu poprzedniego roku obrachunkowego.

Deklaracje wydatków od IZ do IC są sporządzane za dany okres sprawozdawczy, odrębnie dla EFRR i EFS i przesyłane do IC w wersji elektronicznej przy wykorzystaniu SL2014, w którym gromadzone są m.in. dane finansowe na temat wdrażania RPO WP 2014-2020 oraz w wersji papierowej – wydruk z systemu wraz z oświadczeniem, którego wzór stanowi Załącznik Nr 6.2a do niniejszej instrukcji. Kwoty ujęte w ww. dokumentach dotyczące RPO wyrażone są w złotych polskich (PLN).

Gdy z powodów technicznych nie jest możliwe sporządzenie i przesłanie deklaracji wydatków za pośrednictwem SL2014, IZ stosuje procedurę postępowania w przypadku zgłoszenia awarii SL2014 określoną w „*Wytycznych w zakresie gromadzenia i przekazywania danych w postaci elektronicznej na lata 2014-2020*”.

W przypadku potwierdzenia awarii, IZ RPO WP 2014-2020 zobowiązana jest do niezwłocznego poinformowania IC, jeżeli w jej ocenie, stwierdzone problemy mogą mieć potencjalny wpływ na proces certyfikacji.

W przypadku wystąpienia opisanej sytuacji, IC dopuszcza składanie ww. deklaracji w inny sposób, zgodnie z pkt. 6.1 IW IZ RPO WP 2014-2020. Zakres danych ujętych w dokumentach nieskładanych za pośrednictwem SL2014 powinien być tożsamy z zakresem danych zawartych w modułach obsługujących proces certyfikacji w ramach SL2014. Deklaracje wydatków sporządzone i przesłane do IC w niniejszym trybie, powinny zostać wprowadzone do SL2014 niezwłocznie po ustaniu awarii.

W przypadku, gdy w trakcie weryfikacji deklaracji wydatków lub przed jej rozpoczęciem wystąpią okoliczności uzasadniające wycofanie tej deklaracji (np. wpłynięcie pisma IZ z prośbą o wycofanie lub negatywny wynik weryfikacji poprzedniej deklaracji), weryfikacja może zostać przerwana, co jest dokumentowane stosownym zapisem na liście sprawdzającej lub odpowiednią adnotacją na piśmie przekazującym deklarację wydatków od IZ.

Wyłączone wcześniej kwoty zostaną ujęte w kolejnych deklaracjach wydatków, jeżeli IZ przekaze do IC wystarczające wyjaśnienia i otrzyma

Certyfikacja wydatków w ramach RPO WP 2014-2020

informację o wycofaniu zastrzeżeń.

L.p.	Czynność	Osoba wykonująca czynność	Termin wykonania	Mechanizm kontrolny	Załącznik	Uwagi
7.2.1.1 Procedura weryfikacji Deklaracji wydatków od IZ do IC						
1.	<p>Weryfikacja, akceptacja i zatwierdzenie <i>Deklaracji wydatków od IZ do IC</i>.</p> <p>W przypadku pozytywnej weryfikacji – należy przejść do pkt. 3.</p> <p>W przypadku wykrycia błędów, konieczności uzyskania wyjaśnień/ dokumentów lub konieczności przekazania korekty <i>Deklaracji wydatków od IZ do IC</i> – należy przejść do pkt. 2.</p>	Wyznaczeni dwaj pracownicy DRR na stanowisku ds. certyfikacji wydatków.	12 dni roboczych/ do 25 lipca (w przypadku weryfikacji ostatecznej <i>Deklaracji wydatków od IZ do IC</i>)	Wypełniona i zatwierdzona <i>Lista sprawdzająca</i>	Załącznik nr 7.1 Lista sprawdzająca do weryfikacji Deklaracji wydatków od IZ do IC.	<p>Weryfikację <i>Deklaracji wydatków od IZ do IC</i> przeprowadza się w oparciu o następujące narzędzia:</p> <ul style="list-style-type: none"> - Listę sprawdzającą, - Wydruki z SL2014 i wygenerowane raporty z SRHD dot. wniosków beneficjentów o płatność, które były podstawą do sporządzenia deklaracji wydatków. Dane finansowe zawarte w raportach weryfikowane są pod kątem zgodności z danymi zawartymi w wersji papierowej dokumentu. - Wydruki z SL2014 i wygenerowane raporty z SRHD/ wyniki kontroli zawierające informacje o stwierdzeniu nieprawidłowości systemowych lub nieprawidłowości o skutkach finansowych, mających wpływ na certyfikację bieżącej deklaracji wydatków. Właściwy merytorycznie pracownik DRR analizuje również, czy kwoty wykazane w deklaracji zostały pomniejszone o kwoty odzyskane lub wycofane lub ewentualne korekty systemowe. <p>Sporządzenie <i>Listy sprawdzającej</i> odbywa się zgodnie ze schematem czynności powtarzalnej nr 1.</p> <p>W przypadku stwierdzenia błędów/ braków formalnych, oczywistych pomyłek, czy też pojawienia się wątpliwości co do prawidłowości wykazanych kwot w deklaracji wydatków, dopuszcza się możliwość korekty dokumentu przez IC w SL2014. Decyzję o zastosowaniu tego rozwiązania każdorazowo podejmuje Dyrektor/ Z-ca Dyrektora DRR na podstawie listy sprawdzającej wypełnionej przez pracownika DRR na stanowisku ds. certyfikacji wydatków oraz zaakceptowanej przez Kierownika DRR właściwego ds. certyfikacji wydatków. IC każdorazowo uzasadnia przyczynę dokonania korekty deklaracji w systemie, powiadamiając o tym fakcie IZ w formie pisemnej.</p> <p>Od momentu podjęcia decyzji o zastosowaniu powyższego rozwiązania do czasu dokonania korekty dokumentu przez IC termin 12 dni roboczych na weryfikację <i>Deklaracji wydatków od IZ do IC</i> ulega zawieszeniu.</p>
2.	Sporządzenie, weryfikacja i akceptacja pisma do IZ informującego o stwierdzonych błędach/wątpliwościach, konieczności przekazania korekty	Wyznaczony pracownik DRR na stanowisku ds. certyfikacji wydatków.	2 dni robocze	Potwierdzenie odbioru na kopii pisma/ potwierdzenie wysłania e-maila.	-	<p>Przygotowanie pisma do IZ odbywa się zgodnie ze schematem czynności powtarzalnej nr 1.</p> <p>Prośba o dodatkowe wyjaśnienia lub uzupełnienie/korektę danych w SL2014, może być przekazana w trybie roboczym drogą elektroniczną lub pisemnie.</p>

Certyfikacja wydatków w ramach RPO WP 2014-2020

	<p>deklaracji.</p> <p>Po uzyskaniu odpowiedzi od IZ – należy przejść do pkt. 1.</p>					<p>W przypadku uznania otrzymanych wyjaśnień lub dodatkowych informacji za niewystarczające, korespondencja prowadzona jest przez wyznaczonych pracowników DRR na stanowisku ds. certyfikacji wydatków, aż do ostatecznego wyjaśnienia sprawy.</p> <p>Jeżeli IZ stwierdzi, iż przekazana <i>Deklaracja wydatków od IZ do IC</i> wymaga korekty, przekazuje pisemną prośbę do IC o zmianę statusu deklaracji w SL2014 z „Przekazana” na „Wycofana”. Wyznaczony pracownik DRR na stanowisku ds. certyfikacji wydatków dokonuje niezwłocznie zmiany statusu w SL2014. Za datę wycofania deklaracji wydatków przyjmuje się datę pisma przekazanego przez IZ do IC.</p> <p>W momencie otrzymania korekty deklaracji wydatków, na każdej stronie anulowanego dokumentu dokonywana jest adnotacja o anulowaniu deklaracji wraz z datą i podpisami pracownika DRR na stanowisku ds. certyfikacji wydatków i kierownika DRR właściwego ds. certyfikacji wydatków.</p> <p>Każdorazowo termin 12 dni roboczych na weryfikację deklaracji wydatków ulega przerwaniu i biegnie od początku od momentu wpływu poprawionego dokumentu lub wyjaśnień do IC.</p>
3.	<p>Po zaakceptowaniu <i>Deklaracji wydatków od IZ do IC</i>:</p> <ul style="list-style-type: none"> – zmiana statusu <i>Deklaracji wydatków od IZ do IC</i> w SL2014 na „Zatwierdzona”, – przejście do Procedury sporządzania i przedkładania Wniosku o płatność od IC do KE 	Wyznaczony pracownik DRR na stanowisku ds. certyfikacji wydatków.	Niezwłocznie	Zaparafowany wydruk deklaracji z systemu.	-	<p>Datę zatwierdzenia stanowi data podpisania <i>Listy sprawdzającej</i> przez Dyrektora/ Z-cę Dyrektora DRR.</p>

7.2.2 Sporządzanie i przedkładanie *Wniosku o płatność od IC do KE*

W oparciu o pozytywnie zweryfikowaną *Deklarację wydatków od IZ do IC*, Instytucja Certyfikująca sporządza *Wniosek o płatność od IC do KE*, zgodny ze wzorem stanowiącym Załącznik Nr 7.2 do IW IZ RPO WP 2014-2020 w formacie określonym w Załączniku VI *rozporządzenia wykonawczego*. IC sporządza i przesyła do Komisji Europejskiej wnioski o płatność okresową wyłącznie w formie elektronicznej za pomocą systemu SFC2014, w trybie bieżącym, nie rzadziej niż raz na kwartał.

Wniosek o płatność składany jest za dany okres sprawozdawczy, odrębnie dla EFRR i EFS.

Zgodnie z art. 126 pkt. a) i e) *rozporządzenia ogólnego*, IC na podstawie deklaracji wydatków oraz informacji otrzymanych od IZ nt. procedur i weryfikacji przeprowadzonych w odniesieniu do wydatków, sporządza i przedstawia KE wnioski o płatność poświadczając, że wynikają one z wiarygodnych systemów księgowych, są oparte na weryfikowalnych dokumentach potwierdzających i były przedmiotem weryfikacji przeprowadzonej przez IZ.

IC po pozytywnej weryfikacji *Deklaracji wydatków od IZ do IC*, generuje z systemu SRHD wymagane dane i sporządza w odpowiednim module

Certyfikacja wydatków w ramach RPO WP 2014-2020

SL2014 *Wniosek o płatność od IC do KE*, dokonując przeliczenia poniesionych i poświadczonych wydatków z PLN na EUR, zgodnie z miesięcznym obrachunkowym kursem wymiany stosowanym przez KE w miesiącu, w którym wydatki zostały zaksięgowane przez IC (za moment zaksięgowania należy przyjąć moment przekazania deklaracji wydatków do IC za pomocą SL2014).

Kwoty odzyskane i wycofane, dotyczące wydatków deklarowanych wcześniej do KE są przeliczane wg kursu EUR, po którym te wydatki były deklarowane. W przypadku wstrzymania certyfikacji oraz jej odblokowania po pewnym czasie, zastosowany zostaje kurs z miesiąca, w którym podjęto decyzję o wznowieniu certyfikacji (wszystkie poprzednie deklaracje są przeliczane po tym samym kursie). Miesięczne kursy księgowe są publikowane na stronie internetowej Komisji Europejskiej: <http://ec.europa.eu/budget/inforeuro>.

Ponadto IC weryfikuje m.in., czy w całym okresie dla każdej osi priorytetowej nie został przekroczony poziom współfinansowania ze środków funduszy UE określony w decyzji KE o przyjęciu programu operacyjnego.

W przypadku, gdy przeprowadzona analiza wykaże przekroczenie poziomu dofinansowania UE na jakiegokolwiek osi priorytetowej, w stosunku do poziomu wynikającego z tabeli finansowej programu, kwota wnioskowana do KE dla tej osi priorytetowej zostaje zmniejszona do poziomu wynikającego z tabeli finansowej. W przypadku, gdy poziom dofinansowania w odniesieniu do osi priorytetowej jest niższy w stosunku do określonego w tabeli finansowej programu, IC uwzględnia wartość wyliczoną na podstawie zadeklarowanych przez IZ wydatków kwalifikowanych oraz poziomu dofinansowania określonego w tabeli finansowej programu.

Zgodnie z art. 131 ust. 1 *rozporządzenia nr 1303/2013* dla każdego priorytetu wniosek o płatność obejmuje:

- a) całkowitą kwotę kwalifikowalnych wydatków poniesionych przez beneficjentów i opłaconych w ramach realizowanych operacji, zaksięgowaną przez Instytucję Certyfikującą,
- b) całkowitą kwotę wydatków publicznych poniesionych w ramach realizowanych operacji, zaksięgowaną przez Instytucję Certyfikującą.

z uwzględnieniem kwot odzyskanych i wycofanych po anulowaniu całości lub części wkładu na rzecz operacji.

W stosownych przypadkach wniosek o płatność zawiera dodatkowe informacje dotyczące instrumentów finansowych, o których mowa w art. 41 *rozporządzenia nr 1303/2013* podanych narastająco, od rozpoczęcia programu.

IC przy sporządzaniu wniosków o płatność okresową uwzględnia dochód generowany przez projekty, który podlega odliczeniu od wydatków kwalifikowalnych zgodnie z przepisami art. 61 oraz art. 65 ust. 8 *rozporządzenia ogólnego*. Szczegółowe warunki w powyższym zakresie znajdują się odpowiednio w „Wytocznych w zakresie zagadnień związanych z przygotowaniem projektów inwestycyjnych, w tym projektów generujących dochód i projektów hybrydowych na lata 2014-2020” oraz „Wytocznych w zakresie kwalifikowalności wydatków w zakresie Europejskiego Funduszu Rozwoju Regionalnego, Europejskiego Funduszu Społecznego oraz Funduszu Spójności na lata 2014-2020”.

Instytucja Certyfikująca przedkłada ostateczny wniosek o płatność okresową do dnia 31 lipca po upływie poprzedniego roku obrachunkowego oraz w każdym przypadku, przed pierwszym wnioskiem o płatność okresową dla następnego roku obrachunkowego.

Rokiem obrachunkowym w świetle zapisów art. 2 ust. 29 *rozporządzenia ogólnego* jest okres od dnia 1 lipca do dnia 30 czerwca, z wyjątkiem pierwszego roku obrachunkowego, w odniesieniu do którego oznacza on okres od rozpoczęcia kwalifikowalności wydatków do dnia 30 czerwca 2015 r. Natomiast ostatnim rokiem obrachunkowym jest okres od dnia 1 lipca 2023 r. do dnia 30 czerwca 2024 r.

W oparciu o utworzony w ramach SL2014 *Wniosek o płatność od IC do KE* tworzony jest jego odpowiednik w systemie SFC2014.

W myśl art. 3 ust. 2 *rozporządzenia nr 184/2014* w przypadku działania siły wyższej, wadliwego działania systemu SFC2014 lub braku łączności

Certyfikacja wydatków w ramach RPO WP 2014-2020

z systemem SFC2014 przez okres dłuższy niż jeden dzień roboczy w tygodniu poprzedzającym ustawowy termin przedkładania informacji bądź w okresie od 23 do 31 grudnia, lub pięć dni roboczych w innych okresach, wymiana informacji między państwem członkowskim a Komisją może odbywać się w formie papierowej, przy wykorzystaniu modeli, formatów i wzorów określonych w odrębnych rozporządzeniach.

Za datę przedłożenia danego dokumentu uznaje się datę stempla pocztowego.

IC wprowadza informacje przesłane już w formie papierowej także do systemu SFC2014 niezwłocznie po tym, jak ustaje wadliwe działanie systemu elektronicznej wymiany, odnowione zostaje połączenie z systemem lub przestaje działać siła wyższa.

W przypadku błędnego sporządzenia *Wniosku o płatność od IC do KE*, na podstawie poprawnej *Deklaracji wydatków od IZ do IC*, IC dokonuje korekty kwot przekazanych do KE w następnym wniosku, niezwłocznie po wykryciu pomyłki.

L.p.	Czynność	Osoba wykonująca czynność	Termin wykonania	Mechanizm kontrolny	Załącznik	Uwagi
7.2.2.1 Procedura sporządzania i przedkładania Wniosku o płatność od IC do KE						
1.	Przygotowanie, weryfikowanie <i>Wniosku o płatność od IC do KE</i> w SL2014 z przeliczeniem kwot z PLN na EURO.	Wyznaczeni dwaj pracownicy DRR na stanowisku ds. certyfikacji wydatków.	5 dni roboczych po zatwierdzeniu <i>Deklaracji wydatków od IZ do IC</i>	-	-	W związku z tym, iż deklaracje przesyłane przez IZ nie zawierają kompletu informacji w układzie określonym we wzorze wniosku o płatność do KE, część wymaganych danych dot. rozbieżności określonych pozycji wydatkowych wg kategorii regionów oraz wkładów z programu wpłaconych do instrumentów finansowych pozyskana zostanie z raportów wygenerowanych z SRHD. W myśl art. 3 ust. 2 rozporządzenia nr 184/2014 przekazywanie informacji Komisji jest zawsze weryfikowane i dokonywane przez inną osobę niż osoba, która wprowadziła przekazywane dane.
2.	Przygotowanie, weryfikowanie <i>Wniosku o płatność od IC do KE</i> w SFC2014.					
3.	Sporządzenie, weryfikacja i akceptacja wydruku <i>Wniosku o płatność od IC do KE</i> z SL2014.	Wyznaczony pracownik DRR na stanowisku ds. certyfikacji wydatków.	2 dni robocze	Wydruk <i>Wniosku o płatność od IC do KE</i> z SL2014.	-	Proces odbywa się zgodnie ze schematem czynności powtarzalnej nr 1.
4.	Sporządzenie, weryfikacja i akceptacja wydruku <i>Wniosku o płatność od IC do KE</i> z SFC2014 o statusie „Potwierdzony” wraz z dokumentacją.	Wyznaczony pracownik DRR na stanowisku ds. certyfikacji wydatków.	4 dni robocze	Wydruk <i>Wniosku o płatność od IC do KE</i> z SFC2014.	Załącznik nr 7.2 Wniosek o płatność od IC do KE	Proces odbywa się zgodnie ze schematem czynności powtarzalnej nr 2.
5.	Przesłanie <i>Wniosku o płatność od IC do KE</i> w formie elektronicznej za pomocą SFC2014, zmiana statusu Wniosku w SL2014 na „Przekazany”.	Wyznaczony pracownik DRR na stanowisku ds. certyfikacji wydatków.	1 dzień roboczy/ do 31 lipca (w przypadku przesłania ostatecznego <i>Wniosku o płatność od IC do KE</i>)	Zaparafowany wydruk potwierdzenia przekazania <i>Wniosku o płatność od IC do KE</i> z SFC2014.	-	Data elektronicznego przekazania <i>Wniosku o płatność od IC do KE</i> przez IC uznawana jest za datę przedłożenia danego dokumentu.

Certyfikacja wydatków w ramach RPO WP 2014-2020

6.	Przesłanie potwierdzenia przekazania <i>Wniosku o płatność od IC do KE</i> , wygenerowanego z systemu SFC2014 do MF.	Wyznaczony pracownik DRR na stanowisku ds. certyfikacji wydatków.	Niezwłocznie	Potwierdzenie wysłania e-maila.	-	Odbywa się drogą elektroniczną.
----	--	---	--------------	---------------------------------	---	---------------------------------

W przypadku uwag Komisji Europejskiej do Wniosku o płatność od IC do KE:

KE może zwrócić się z pismem do IC z prośbą o korektę wniosku (o wyłączenie określonych wydatków) lub o dodatkowe wyjaśnienia do wniosku przesłanego do KE.

KE może także przekazać pismo za pośrednictwem bazy SFC2014 i/lub zmienić status *Wniosku o płatność od IC do KE* w bazie SFC2014 na „Odesłano do korekty” lub „Odrzucono w całości”. Data elektronicznego przekazania informacji przez Komisję do IC uznawana jest za datę przedłożenia danego dokumentu.

L.p.	Czynność	Osoba wykonująca czynność	Termin wykonania	Mechanizm kontrolny	Załącznik	Uwagi
7.2.2.2 Procedura postępowania w przypadku uwag Komisji Europejskiej do Wniosku o płatność od IC do KE						
1.	Sporządzenie, weryfikacja i akceptacja pisma do KE przekazującego dodatkowe wyjaśnienia dot. <i>Wniosku o płatność od IC do KE</i> .	Wyznaczony pracownik DRR na stanowisku ds. certyfikacji wydatków.	4 dni robocze	Potwierdzenie wysłania pisma.	-	W przypadku braku konieczności korekty <i>Wniosku o płatność od IC do KE</i> . Sporządzenie pisma do KE odbywa się zgodnie ze schematem czynności powtarzalnej nr 2.
2.	Zmiana statusu <i>Wniosku o płatność od IC do KE</i> w SL2014 na „Wycofany”. W przypadku, gdy IC nie zwraca się do IZ z prośbą o przekazanie wyjaśnień lub korektę <i>Deklaracji wydatków od IZ do IC</i> należy: – przekazać informację do IZ – przejść do Procedury sporządzania i przedkładania Wniosku o płatność od IC do KE .	Wyznaczony pracownik DRR na stanowisku ds. certyfikacji wydatków.	Niezwłocznie	Zaparafowany wydruk deklaracji z systemu. Potwierdzenie odbioru na kopii pisma.	-	W przypadku konieczności korekty <i>Wniosku o płatność od IC do KE</i> lub/i zmiany statusu <i>Wniosku o płatność od IC do KE</i> przez KE na „Odesłano do korekty” lub „Odrzucono w całości”. Sporządzenie informacji do IZ odbywa się zgodnie ze schematem czynności powtarzalnej nr 1. IC może utworzyć w SL2014 kolejną wersję wycofanego <i>Wniosku o płatność od IC do KE</i> lub utworzyć nowy <i>Wniosek o płatność od IC do KE</i> .
3.	Sporządzenie, weryfikacja i akceptacja pisma do IZ o przekazanie wyjaśnień lub korektę <i>Deklaracji wydatków od IZ do IC</i> .	Wyznaczony pracownik DRR na stanowisku ds. certyfikacji wydatków.	Niezwłocznie	Potwierdzenie odbioru na kopii pisma.	-	Sporządzenie pisma do IZ odbywa się zgodnie ze schematem czynności powtarzalnej nr 1. W celu umożliwienia korekty <i>Deklaracji wydatków od IZ do IC</i> w SL2014, właściwy pracownik DRP występuje do IC o zmianę statusu deklaracji w SL2014 z „Zatwierdzona” na „Wycofana”. Statusy należy zmienić na „Wycofana” także dla kolejnych deklaracji skierowanych do IC przez daną instytucję jeśli w wyniku analizy stwierdzona zostanie taka konieczność. W przypadku gdy konieczne jest dokonanie korekty danej

Certyfikacja wydatków w ramach RPO WP 2014-2020

						<i>Deklaracji wydatków od IZ do IC, wówczas korekty wymagać mogą również wszystkie następujące Deklaracji wydatków od IZ do IC dla danego programu.</i>
4.	Po przekazaniu przez IZ skorygowanej <i>Deklaracji wydatków od IZ do IC</i> – przejście do Procedury weryfikacji Deklaracji wydatków od IZ do IC oraz Procedury sporządzania i przedkładania Wniosku o płatność od IC do KE	Wyznaczony pracownik DRR na stanowisku ds. certyfikacji wydatków.	Niezwłocznie	-	-	IZ przekazuje w terminie przewidzianym na dokonanie korekty, odpowiednio skorygowaną <i>Deklarację wydatków od IZ do IC</i> w wersji papierowej oraz w SL2014. Po zatwierdzeniu <i>Deklaracji wydatków od IZ do IC</i> przekazanej przez IZ, IC może utworzyć w SL2014 kolejną wersję wycofanego <i>Wniosku o płatność od IC do KE</i> lub utworzyć nowy <i>Wniosek o płatność od IC do KE</i> .

7.3 Zasady sporządzania i przekazywania dokumentów do KE zgodnie z art. 59 ust. 5 rozporządzenia finansowego Nr 966/2012

Zgodnie z art. 126 pkt. b) i c) *rozporządzenia ogólnego*, IC odpowiada za sporządzenie *Zestawienia wydatków*, o którym mowa w art. 59 ust. 5 lit. a) *rozporządzenia finansowego* oraz poświadcza KE, że przedłożone zestawienie jest kompletne, rzetelne i prawdziwe, a wydatki ujęte w tym zestawieniu są zgodne z obowiązującymi przepisami prawa oraz zostały poniesione w związku z operacjami wybranymi do finansowania, zgodnie z kryteriami mającymi zastosowanie do programu operacyjnego i zgodnymi z obowiązującymi przepisami prawa.

Zestawienie wydatków przekazywane jest do KE do dnia 15 lutego kolejnego roku budżetowego. W wyjątkowych przypadkach KE może na wniosek zainteresowanego państwa członkowskiego przesunąć termin ustalony na dzień 15 lutego do dnia 1 marca.

Zestawienie wydatków przekazywane jest KE wyłącznie w formie elektronicznej za pośrednictwem systemu informatycznego SFC2014.

Data elektronicznego przekazania informacji do KE przez IC oraz do IC przez KE uznawana jest za datę przedłożenia danego dokumentu.

W myśl art. 3 ust. 2 *rozporządzenia nr 184/2014* w przypadku działania siły wyższej, wadliwego działania systemu SFC2014 lub braku łączności z systemem SFC2014 przez okres dłuższy niż jeden dzień roboczy w tygodniu poprzedzającym ustawowy termin przedkładania informacji bądź w okresie od 23 do 31 grudnia, lub pięć dni roboczych w innych okresach, wymiana informacji między państwem członkowskim a KE może odbywać się w formie papierowej, przy wykorzystaniu modeli, formatów i wzorów określonych w odrębnych rozporządzeniach. Za datę przedłożenia danego dokumentu uznaje się datę stempla pocztowego. IC wprowadza informacje przesłane już w formie papierowej także do systemu SFC2014 niezwłocznie po tym, jak ustaje wadliwe działanie systemu elektronicznej wymiany, odnowione zostaje połączenie z systemem lub przestaje działać siła wyższa.

IC sporządza *Zestawienie wydatków* oddzielnie dla każdego funduszu, według wzoru stanowiącego załącznik nr 7.3 do IW IZ RPO WP 2014-2020, który jest zgodny z formatem określonym w załączniku VII *rozporządzenia wykonawczego 1011/2014*. *Zestawienie wydatków* obejmuje rok obrachunkowy i zawiera na poziomie każdego priorytetu, w stosownych przypadkach, według funduszy i kategorii regionów:

- a) całkowitą kwotę wydatków kwalifikowalnych zaksięgowanych przez IC, które zostały ujęte we wnioskach o płatność przedłożonych KE (zgodnie z art. 131 i art. 135 ust. 2 *rozporządzenia ogólnego*) do dnia 31 lipca następującego po zakończeniu roku obrachunkowego oraz całkowitą kwotę odpowiadających wydatków publicznych poniesionych w trakcie wdrażania operacji, a także całkowitą kwotę odpowiednich płatności na rzecz beneficjentów dokonanych na mocy art. 132 ust. 1 *rozporządzenia ogólnego*,

Certyfikacja wydatków w ramach RPO WP 2014-2020

- b) kwoty wycofane i odzyskane w roku obrachunkowym, kwoty, które mają być odzyskane na koniec roku obrachunkowego, kwoty odzyskane na podstawie art. 71 *rozporządzenia ogólnego* oraz nieściągalne należności,
- c) kwoty wkładów programu wypłaconych instrumentom finansowym na mocy art. 41 ust. 1 *rozporządzenia ogólnego*,
- d) dla każdego priorytetu – wyszczególnienie różnic pomiędzy wydatkami zadeklarowanymi w *Zestawieniu wydatków*, a wydatkami zadeklarowanymi w odniesieniu do tego samego roku obrachunkowego we wnioskach o płatność, wraz z wyjaśnieniem wszelkich różnic.

IC przy sporządzaniu rocznych zestawień wydatków uwzględnia dochód generowany przez projekty, który podlega odliczeniu od wydatków kwalifikowalnych zgodnie z przepisami art. 61 oraz art. 65 ust. 8 *rozporządzenia ogólnego*. Szczegółowe warunki w powyższym zakresie znajdują się odpowiednio w „Wytycznych w zakresie zagadnień związanych z przygotowaniem projektów inwestycyjnych, w tym projektów generujących dochód i projektów hybrydowych na lata 2014-2020” oraz „Wytycznych w zakresie kwalifikowalności wydatków w zakresie Europejskiego Funduszu Rozwoju Regionalnego, Europejskiego Funduszu Społecznego oraz Funduszu Spójności na lata 2014-2020”.

Zestawienie wydatków podlega opinii niezależnego organu kontrolnego, sporządzonej zgodnie z przyjętymi na szczeblu międzynarodowym standardami audytu. W opinii tej stwierdza się, czy rachunki przedstawiają prawdziwy i rzetelny obraz sytuacji, czy wydatki w odniesieniu, do których zwrócono się do KE o zwrot kosztów, są legalne i prawidłowe oraz czy wprowadzone systemy kontroli funkcjonują prawidłowo. Opinia ta wskazuje również, czy przeprowadzone badanie poddaje w wątpliwość stwierdzenia zawarte w *Deklaracji zarządczej*, która sporządzana jest na podstawie zestawienia wydatków oraz rocznego podsumowania końcowych sprawozdań z audytów i kontroli.

Deklaracja zarządcza sporządzana jest przez IZ w trybie rocznym, za poprzedni rok obrachunkowy, począwszy od 2016 r. do roku 2025 włącznie i przekazywana jest do KE. *Deklaracja zarządcza* sporządzana jest zgodnie ze wzorem określonym w załączniku VI do *Rozporządzenia wykonawczego Komisji (UE) 2015/207*.

Deklaracja zarządcza w ramach RPO przygotowywana jest przez DRP i opiera się na weryfikacji wydatków wykazywanych we wnioskach o płatność w danym roku obrachunkowym, ujmowanych w *Zestawieniu wydatków*. Weryfikacja ma na celu potwierdzenie oraz zapewnienie, że wydatki ujmowane we wnioskach o płatność są prawidłowe i kompletne oraz zostały poniesione zgodnie z przeznaczeniem, przy uwzględnieniu zasady należytego zarządzania finansami.

Jednocześnie na potrzeby sporządzenia *Deklaracji zarządczej* przeprowadzana jest analiza istniejącego systemu zarządzania i kontroli dla zagwarantowania legalności i prawidłowości transakcji leżących u podstaw rozliczanych wydatków. Analiza ma na celu wykazanie, że w zakresie stwierdzonych nieprawidłowości wszystkie wyniki kontroli zarządczych, jak również zalecenia zawarte w sprawozdaniach z audytów końcowych, prowadzonych przez organy kontroli, zostały uwzględnione przy sporządzaniu rocznego podsumowania końcowych sprawozdań z audytów i kontroli oraz *Zestawienia wydatków*. W zakresie wydatków poniesionych w roku obrachunkowym, którego dotyczy *Deklaracja zarządcza*, będących przedmiotem trwającej oceny ich zgodności z prawem i prawidłowości, potwierdzeniu podlega fakt ich wyłączenia z *Zestawienia wydatków*, przy możliwości ujęcia ich we wniosku o płatność w kolejnym roku obrachunkowym.

Deklaracja zarządcza gwarantuje, że IZ zapewnia prawidłowy przebieg procesu monitorowania Programu oraz potwierdza wiarygodność danych w zakresie wskaźników, celów pośrednich i postępów Programu, stanowiących podstawę prowadzonej w ramach Programu sprawozdawczości.

Jednocześnie *Deklaracja zarządcza* gwarantuje, że IZ stosuje skuteczne procedury oraz podejmuje niezbędne działania dotyczące zwalczania nadużyć finansowych, przy uwzględnieniu stwierdzonych rodzajów ryzyka.

Podstawę sporządzenia *Deklaracji zarządczej* stanowi, obok *Zestawienia wydatków*, *Roczne podsumowanie końcowych sprawozdań z audytów*

Certyfikacja wydatków w ramach RPO WP 2014-2020

i kontroli, które jest opracowane przez IZ.

Roczne podsumowanie obejmuje wyniki wszystkich przeprowadzonych w danym roku obrachunkowym przez IZ kontroli zarządczych oraz wyniki audytów lub kontroli przeprowadzanych przez właściwe organy kontroli na poziomie krajowym oraz UE, wnioski po ich przeprowadzeniu, jak również informacje nt. podjętych lub planowanych działań następczych związanych z dokonanymi ustaleniami kontroli.

Sposób sporządzenia rocznego podsumowania oraz zakres informacji w nim ujmowanych określają wytyczne Komisji Europejskiej pn. Management declaration and Annual Summary for Member States.

Na potrzeby sporządzenia rocznego podsumowania, wyniki kontroli oraz audytów przeprowadzanych w roku obrachunkowym na bieżąco przekazywane są do IZ oraz IC. Ponadto, po zakończeniu roku obrachunkowego IP WUP oraz właściwe komórki wdrażające osie I - VI oraz X – Pomoc Techniczna przekazują informacje sprawozdawcze w zakresie przeprowadzonych kontroli. Informacje sprawozdawcze wskazują działania podjęte i planowane w zakresie zidentyfikowanych w toku przeprowadzonych kontroli obszarów problemowych oraz potwierdzają realizację zaleceń wydanych przez organy kontroli.

W ramach procedury analizy i zatwierdzania, *Deklaracja zarządcza* wraz z *Zestawieniem wydatków* oraz *Rocznym podsumowaniem sprawozdań z audytów i kontroli* podlega weryfikacji Instytucji Audytowej. Zgodnie z zapisami art. 21 *ustawy wdrożeniowej*, projekty dokumentów przekazywane są do IA w terminie do 31 października roku, w którym kończy się rok obrachunkowy za jaki są sporządzane, natomiast ostateczne wersje dokumentów przekazywane są do 31 stycznia roku następującego po roku obrachunkowym.

Ostateczna wersja w/w dokumentów jest przekazywana za pośrednictwem systemu SFC2014 do Komisji Europejskiej wraz z opinią audytową oraz sprawozdaniem z kontroli, przedstawiającym wyniki przeprowadzonych audytów.

Komisja zatwierdza *Zestawienie wydatków*, jeżeli jest w stanie stwierdzić, że jest ono kompletne, rzetelne i prawdziwe. KE dokonuje takiego stwierdzenia, jeżeli Instytucja Audytowa wydała opinię audytową bez zastrzeżeń co do kompletności, rzetelności i prawdziwości *Zestawienia wydatków*, chyba że KE posiada konkretne dowody na to, że opinia audytowa dotycząca zestawienia wydatków jest niewiarygodna.

Do dnia 31 maja roku następującego po zakończeniu okresu sprawozdawczego KE informuje IC czy jest w stanie zatwierdzić *Zestawienie wydatków*.

Procedura analizy i zatwierdzania *Zestawienia wydatków* nie zakłóca rozpatrywania wniosków o płatności okresowe i nie prowadzi do zawieszenia płatności.

Na podstawie zatwierdzonego *Zestawienia wydatków*, KE oblicza kwotę obciążającą fundusze polityki spójności w danym roku obrachunkowym oraz wynikające z tego dostosowania związane z płatnościami na rzecz RPO WP 2014-2020.

Komisja dokonując obliczenia bierze pod uwagę:

- kwoty ujęte w *Zestawieniu wydatków*,
- całkowitą kwotę płatności dokonanych przez KE w danym roku obrachunkowym, składającą się z kwoty płatności okresowych i kwoty rocznych płatności zaliczkowych wypłaconych przez KE.

W wyniku obliczeń może powstać:

- kwota należna państwu członkowskiemu i wypłacana w terminie 30 dni od daty zatwierdzenia *Zestawienia wydatków*, lub

Certyfikacja wydatków w ramach RPO WP 2014-2020

- kwota podlegająca odzyskaniu od państwa członkowskiego przez potrącenie jej od kwot należnych państwu członkowskiemu w ramach kolejnych płatności na rzecz tego samego programu operacyjnego. Odzyskanie takie nie stanowi korekty finansowej i nie zmniejsza wsparcia z funduszy polityki spójności na rzecz programu operacyjnego.

Procedura przygotowania Zestawienia wydatków

Źródłem informacji umożliwiającym poprawne przygotowanie dokumentów określonych w Załączniku nr VII do *rozporządzenia wykonawczego 1011/2014* są dane wprowadzone do SL2014.

Punktem wyjścia do przygotowania *Zestawienia wydatków* w ramach SL2014 są wnioski o płatność okresową do KE dotyczące analizowanego roku obrachunkowego, z których – w oparciu o informacje posiadane przez IC, w tym wyniki przeprowadzonych kontroli, audytów itp. - wyłączone zostaną w całości określone wnioski beneficjentów o płatność, które w przedmiotowym roku obrachunkowym ujęte były we wnioskach o płatność okresową do KE. Wyłączać można jedynie „całe” wnioski o płatność (nie ma możliwości wyłączania poszczególnych wydatków, tj. jedynie wybranych pozycji wydatkowych zawartych we wspomnianych wnioskach).

Na potrzeby sporządzenia *Zestawienia wydatków* przez IC, IZ sporządza informację dotyczącą wniosków o płatność ujętych w deklaracjach wydatków w danym roku obrachunkowym, jakie powinny zostać z zestawienia wyłączone do czasu wyjaśnienia wątpliwości. Ponadto przedmiotowa informacja dotyczy podlegających wyłączeniu z zestawienia kwot wycofanych i odzyskanych, wykazanych w deklaracjach wydatków w danym roku obrachunkowym, kwot jakie zostaną odzyskane w kolejnym roku obrachunkowym, kwot odzyskanych na podstawie art. 71 rozporządzenia 1303/2013 w roku obrachunkowym oraz kwot niemożliwych do odzyskania na koniec roku obrachunkowego.

Wydatki będące wkładem z Programu do instrumentów finansowych są również przedstawione w informacji od IZ do IC.

Zbiorcza informacja do IC jest opracowywana przez IZ na podstawie informacji w zakresie osi priorytetowych przygotowywanych przez DWP/DPI/IP WUP oraz Oddział RP.VII, zgodnie z załącznikiem nr 7.4 do IW.

Na potrzeby sporządzenia rocznego *Zestawienia wydatków* IZ przekazuje również do IC *Roczne podsumowanie końcowych sprawozdań z audytów i kontroli*, opracowane zgodnie z załącznikiem nr 7.5 do IW.

L.p.	Czynność	Osoba wykonująca czynność	Termin wykonania	Mechanizm kontrolny	Załącznik	Uwagi
7.3.1.1 Procedura sporządzenia Zestawienia wydatków, Roczego podsumowania końcowych sprawozdań z audytów i kontroli oraz Deklaracji zarządczej						
1.	Sporządzenie, weryfikacja, akceptacja i przekazanie informacji na potrzeby sporządzenia rocznego <i>Zestawienia wydatków</i> oraz <i>Rocznego podsumowania końcowych sprawozdań z audytów i kontroli</i> , - w zakresie osi I/II-VI/X wraz z pismem przewodnim.	Wyznaczony pracownik DWP/DPI/RP-VII	do 15 września po zakończeniu roku obrachunkowego- projekt dokumentów / do 15 grudnia po zakończeniu roku obrachunkowego – ostateczna wersja dokumentów	Potwierdzenie przekazania informacji do DRP	Załącznik nr 7.4 Informacja na potrzeby sporządzenia zestawienia wydatków w zakresie osi priorytetowych I/II-VI/VII-IX/X Załącznik nr 7.5	Sporządzenie dokumentów odbywa się zgodnie ze schematem czynności powtarzalnej nr 1 Komórki merytoryczne DWP/DPI/RP-VII oraz IP WUP uwzględniają na potrzeby sporządzenia Załącznika 7.4 wszystkie audyty przeprowadzone przez IA lub na jej odpowiedzialność, wyniki własnych kontroli oraz wyniki kontroli przeprowadzonych przez inne uprawnione podmioty w zakresie osi I/II-VI/VII-IX/X – ujęte w opracowanym <i>Rocznym podsumowaniu audytów i kontroli</i> , stanowiącym Załącznik 7.5.

Certyfikacja wydatków w ramach RPO WP 2014-2020

	Sporządzenie, weryfikacja, akceptacja i przekazanie informacji na potrzeby sporządzenia rocznego <i>Zestawienia wydatków, Roczno podsumowania końcowych sprawozdań z audytów i kontroli</i> w zakresie osi priorytetowych VII-IX, oraz <i>Deklaracji zarządczej</i> IP WUP wraz z pismem przewodnim.	Wyznaczony pracownik IP WUP			Roczne podsumowanie końcowych sprawozdań z audytów i kontroli	
2.	Sporządzenie, weryfikacja, akceptacja i przekazanie zbiorczej informacji na potrzeby sporządzenia rocznego <i>Zestawienia wydatków oraz Roczno podsumowania końcowych sprawozdań z audytów i kontroli</i> w ramach RPO WP wraz z pismem przewodnim.	Wyznaczony pracownik DRP na stanowisku ds. rozliczeń finansowych	Nie dłużej niż do 1 października po zakończeniu roku obrachunkowego – projekt dokumentu/ nie dłużej niż do 2 stycznia po zakończeniu roku obrachunkowego – ostateczna wersja dokumentu	Potwierdzenie przekazania dokumentów do DRR (IC)	Załącznik nr 7.4 Informacja na potrzeby sporządzenia zestawienia wydatków w zakresie RPO WP Załącznik nr 7.5 Roczne podsumowanie końcowych sprawozdań z audytów i kontroli	<p>Sporządzenie dokumentów odbywa się zgodnie ze schematem czynności powtarzalnej nr 1.</p> <p>Roczne podsumowanie końcowych sprawozdań z audytów i kontroli zaparafowane przez Dyrektora/Z-cę Dyrektora DRP, przekazywane jest do podpisu Marszałka/osoby upoważnionej na dalszym etapie procedury, patrz punkt 6.</p> <p>DRP uwzględnia na potrzeby sporządzenia Załącznika 7.4 wszystkie audyty przeprowadzone przez IA lub na jej odpowiedzialność, wyniki własnych kontroli oraz wyniki kontroli przeprowadzonych przez inne uprawnione podmioty w zakresie osi priorytetowych – ujęte w opracowanym <i>Rocznym podsumowaniu audytów i kontroli</i>, stanowiącym Załącznik 7.5.</p> <p>W przypadku pojawienia się wątpliwości możliwe jest zwrócenie się w trybie roboczym o wyjaśnienie przedmiotowych kwestii.</p> <p>W przypadku pojawienia się błędów na etapie weryfikacji informacji od DWP/DPI/IP WUP/RP VII możliwe jest zwrócenie się z prośbą o ich poprawę. Korespondencja odbywa się zgodnie ze schematem czynności powtarzanej nr 1, natomiast skorygowane dokumenty przekazywane są do IZ niezwłocznie po ich sporządzeniu lub w terminie ustalonym przez IZ.</p>
3.	Weryfikacja dokumentacji otrzymanej od IZ (DRP).	Wyznaczeni dwaj pracownicy DRR na stanowisku ds. certyfikacji wydatków.	Niezwłocznie po otrzymaniu informacji od IZ (DRP) (tj. po 1 października roku, w którym kończy się rok obrachunkowy/ po 2 stycznia roku następującego po roku obrachunkowym).	Notatka służbowa sporządzona przez pracowników DRR na stanowisku ds. certyfikacji wydatków.	-	<p>IZ przekazuje do IC:</p> <ul style="list-style-type: none"> – Załącznik 7.4 - tj. Informacja na potrzeby sporządzenia zestawienia wydatków w zakresie RPO WP – Załącznik 7.5 - <i>Roczne podsumowanie końcowych sprawozdań z audytów i kontroli</i> <p>IC może zwrócić się do IZ z prośbą o skorygowanie weryfikowanych dokumentów lub przekazanie dodatkowych informacji/wyjaśnień w tym zakresie.</p> <p>W przypadku uznania otrzymanych informacji/wyjaśnień za niewystarczające, korespondencja prowadzona jest przez wyznaczonych pracowników DRR na stanowisku ds. certyfikacji wydatków, aż do ostatecznego wyjaśnienia sprawy.</p> <p>Dopuszcza się możliwość prowadzenia korespondencji w trybie roboczym drogą elektroniczną.</p>

Certyfikacja wydatków w ramach RPO WP 2014-2020

4.	Sporządzenie, weryfikacja i akceptacja projektu/ ostatecznej wersji <i>Zestawienia wydatków</i> wraz z pismem przewodnim do IZ (DRP)..	Wyznaczeni dwaj pracownicy DRR na stanowisku ds. certyfikacji wydatków.	Nie dłużej niż do 20 października po zakończeniu roku obrachunkowego – projekt dokumentu/ nie dłużej niż do 20 stycznia po zakończeniu roku obrachunkowego – ostateczna wersja dokumentu.	Potwierdzenie przekazania dokumentu do DRP.	Załącznik nr 7.3 Zestawienie wydatków do KE	<p><i>Zestawienie wydatków</i> przygotowywane jest poprzez wypełnienie karty rocznego <i>Zestawienia wydatków</i> w odpowiednim module SL2014. Karta rocznego <i>Zestawienia wydatków</i> w SL2014 w przybliżeniu odpowiada zakresowi danych wymaganych wzorem Dodatku 1 do załącznika VII <i>rozporządzenia wykonawczego 1011/2014</i>. Wydruk z SRHD zawiera zakres danych umożliwiających wypełnienie pozostałych tabel (Dodatki 2-6) do załącznika VII <i>rozporządzenia wykonawczego 1011/2014</i>. Dane te wprowadzane są do SFC2014, nie są natomiast gromadzone w ramach SL2014.</p> <p>Sporządzenie dokumentów odbywa się zgodnie ze schematem czynności powtarzalnej nr 2.</p> <p><i>Zestawienie wydatków</i> sporządzone jest w dwóch egzemplarzach.</p> <p>IC, na podstawie otrzymanych informacji od IZ oraz własnych analiz może wyłączyć z <i>Zestawienia wydatków</i> wnioski o płatność/kwoty odzyskane lub wycofane, w stosunku do których pojawiają się wątpliwości. Jeżeli wyłączeniu podlegają wnioski o płatność/kwoty odzyskane lub wycofane inne niż te wskazane przez IZ w przekazanej informacji, informacja w ww. zakresie jest przekazywana IZ.</p> <p>Wnioski wyłączone wprowadzane są przez IC do SL2014 w module dot. zestawienia wniosków o płatność wyłączonych z rocznego <i>Zestawienia wydatków</i>.</p>
5.	Sporządzenie, weryfikacja i akceptacja <i>Deklaracji zarządczej</i> ramach RPO WP.	Wyznaczony pracownik DRP na stanowisku ds. rozliczeń finansowych	Nie dłużej niż do 26 października po zakończeniu roku obrachunkowego – projekt dokumentu/ nie dłużej niż do 26 stycznia po zakończeniu roku obrachunkowego – ostateczna wersja dokumentu	-	Załącznik nr 7.6 Deklaracja zarządcza	<p>Proces odbywa się zgodnie ze schematem czynności powtarzalnej nr 1.</p> <p><i>Deklaracja zarządcza</i> jest parafowana przez Dyrektora/Zastępcę Dyrektora DRP, do podpisu Marszałka/osoby upoważnionej jest przekazywana na dalszym etapie procedury, patrz punkt 6.</p> <p>Na potrzeby opracowania <i>Deklaracji zarządczej</i> Oddział sprawozdawczości i monitoringu DRP udostępnia informację na temat wskaźników, celów pośrednich i postępów w Programie.</p>
6.	Sporządzenie, weryfikacja i akceptacja pisma przekazującego roczne <i>Zestawienie wydatków</i> , <i>Roczne podsumowanie końcowych sprawozdań z audytów i kontroli</i> oraz <i>Deklarację zarządczą</i> w ramach RPO WP do IA / do wiadomości IC	Wyznaczony pracownik DRP na stanowisku ds. rozliczeń finansowych	Nie dłużej niż do 31 października po zakończeniu roku obrachunkowego - projekt dokumentu/ nie dłużej niż do 31 stycznia po zakończeniu roku obrachunkowego – ostateczna wersja dokumentu	Potwierdzenie przekazania dokumentów do IA / do wiadomości IC	Załącznik nr 7.5 Roczne podsumowanie końcowych sprawozdań z kontroli i audytów Załącznik 7.6 – Deklaracja zarządcza Załącznik nr 7.3 Zestawienie wydatków do KE	<p>Sporządzenie pism odbywa się zgodnie ze schematem czynności powtarzalnej nr 2. Dokumenty sporządzone przez DRP (patrz punkt 2 i 5) są zatwierdzane przez Marszałka/osobę upoważnioną.</p> <p>IA w toku weryfikacji przekazanych dokumentów informuje IZ o ewentualnej konieczności wprowadzenia do nich zmian.</p> <p>W przypadku otrzymania z IA pisma dotyczącego przekazania wyjaśnień/wprowadzenia zmian w przesłanych dokumentach - patrz pkt 8.</p>

Certyfikacja wydatków w ramach RPO WP 2014-2020

7.	Sporządzenie, weryfikacja i akceptacja pisma dotyczącego przekazania wyjaśnień/ wprowadzenia zmian w dokumentach przesłanych do IA.	Wyznaczony pracownik DRP na stanowisku ds. rozliczeń finansowych	Niezwłocznie po otrzymaniu pisma z IA	Potwierdzenie przekazania pisma do IA	-	Sporządzenie pisma odbywa się zgodnie ze schematem czynności powtarzalnej nr 2 Jeżeli pismo IA dotyczy <i>Zestawienia wydatków</i> , IZ informuje niezwłocznie IC o tym fakcie, odpowiedź do IA opracowywana jest we współpracy z IC (DRR).
8.	Analiza rocznego sprawozdania z kontroli oraz opinii audytowej zgodnie z Procedurą weryfikacji rocznego sprawozdania z kontroli oraz opinii audytowej .	Wyznaczeni dwaj pracownicy DRR na stanowisku ds. certyfikacji wydatków.	Niezwłocznie po otrzymaniu dokumentów	-	-	-
9.	Przekazanie <i>Zestawienia wydatków, Roczного podsumowania końcowych sprawozdań z audytów i kontroli oraz Deklaracji zarządczej</i> do KE za pośrednictwem systemu SFC2014.	Wyznaczony pracownik DRR na stanowisku ds. certyfikacji wydatków.	Nie dłużej niż do 15 lutego roku następującego po zakończeniu roku obrachunkowego	Potwierdzenie przekazania dokumentów do KE – zaparafowany wydruk z systemu SFC2014	-	<i>Zestawienie wydatków</i> przesyłane jest do KE wyłącznie w formie elektronicznej przy wykorzystaniu systemu SFC2014. W myśl art.3 ust.2 rozporządzenia nr 184/2014 przekazywanie informacji Komisji jest zawsze weryfikowane i dokonywane przez inną osobę niż osoba, która wprowadziła przekazywane dane. KE informuje IC w terminie do 31 maja roku następującego po roku obrachunkowym o zatwierdzeniu <i>Zestawienia wydatków</i> . W przypadku niezatwierdzenia zestawienia KE wskazuje jego powody oraz wymagane działania i termin na ich wykonanie. Po upływie wskazanego terminu KE ponownie informuje IC czy jest w stanie zatwierdzić <i>Zestawienie wydatków</i> .
10.	Przekazanie do MF potwierdzenia przekazania <i>Zestawienia wydatków</i> do KE wygenerowanego z systemu SFC2014.	Wyznaczony pracownik DRR na stanowisku ds. certyfikacji wydatków.	Niezwłocznie po przekazaniu <i>Zestawienia wydatków</i> do KE	Potwierdzenie wysłania e-maila	-	Przekazanie potwierdzenia odbywa się drogą elektroniczną.

W przypadku uwag Komisji Europejskiej do Zestawienia wydatków:

Jeżeli z przyczyn leżących po stronie państwa członkowskiego, KE nie jest w stanie zatwierdzić *Zestawienia wydatków* do 31 maja roku następującego po zakończeniu okresu sprawozdawczego, powiadamia ona IC, podając powody oraz określając działania, których podjęcie jest wymagane, a także termin na ich wykonanie. Po upływie terminu na zrealizowanie tych działań KE informuje IC, czy jest w stanie zatwierdzić *Zestawienie wydatków*.

L.p.	Czynność	Osoba wykonująca czynność	Termin wykonania	Mechanizm kontrolny	Załącznik	Uwagi
7.3.1.2 Procedura postępowania w przypadku uwag Komisji Europejskiej do Zestawienia wydatków						

Certyfikacja wydatków w ramach RPO WP 2014-2020

1.	Sporządzenie, weryfikacja i akceptacja pisma do KE przekazującego dodatkowe wyjaśnienia dot. <i>Zestawienia wydatków</i> .	Wyznaczony pracownik DRR na stanowisku ds. certyfikacji wydatków.	Niezwłocznie, w terminie określonym przez KE.	Potwierdzenie wysłania pisma do KE.	-	W przypadku braku konieczności korekty <i>Zestawienia wydatków</i> . Sporządzenie pisma do KE odbywa się zgodnie ze schematem czynności powtarzalnej nr 2.
2.	Sporządzenie, weryfikacja i akceptacja korekty <i>Zestawienia wydatków</i> W przypadku, gdy IC nie zwraca się do IZ z prośbą o przekazanie wyjaśnień lub korektę <i>Informacji na potrzeby sporządzenia zestawienia wydatków w zakresie RPO WP</i> należy: – przekazać informację do IZ, – przejść do pkt. 5	Wyznaczony pracownik DRR na stanowisku ds. certyfikacji wydatków.	Niezwłocznie, w terminie określonym przez KE.	Potwierdzenie odbioru na kopii pisma do IZ (DRP).	-	W przypadku konieczności korekty <i>Zestawienia wydatków</i> . Sporządzenie korekty <i>Zestawienia wydatków</i> odbywa się zgodnie ze schematem czynności powtarzalnej nr 2. Sporządzenie pisma do IZ odbywa się zgodnie ze schematem czynności powtarzalnej nr 1.
3.	Sporządzenie, weryfikacja i akceptacja pisma do IZ o przekazanie wyjaśnień lub korektę <i>Informacji na potrzeby sporządzenia zestawienia wydatków w zakresie RPO WP</i> .	Wyznaczony pracownik DRR na stanowisku ds. certyfikacji wydatków.	Niezwłocznie	Potwierdzenie odbioru na kopii pisma do IZ (DRP).	-	Sporządzenie pisma do IZ odbywa się zgodnie ze schematem czynności powtarzalnej nr 1.
4.	Po przekazaniu przez IZ wyjaśnień lub korekty <i>Informacji na potrzeby sporządzenia zestawienia wydatków w zakresie RPO WP</i> : – Sporządzenie, weryfikacja i akceptacja pisma do KE przekazującego dodatkowe wyjaśnienia dot. <i>Zestawienia wydatków</i> . <i>lub</i> – Sporządzenie, weryfikacja i akceptacja korekty <i>Zestawienia wydatków</i> (przejść do pkt. 5)	Wyznaczony pracownik DRR na stanowisku ds. certyfikacji wydatków.	Niezwłocznie, w terminie określonym przez KE.	Potwierdzenie wysłania pisma do KE.	-	IZ przekazuje w terminie przewidzianym na dokonanie korekty, odpowiednio skorygowaną <i>Informację na potrzeby sporządzenia zestawienia wydatków w zakresie RPO</i> . Sporządzenie pisma do KE/korekty <i>Zestawienia wydatków</i> odbywa się zgodnie ze schematem czynności powtarzalnej nr 2.
5.	Przekazanie skorygowanego <i>Zestawienia wydatków</i> do KE za pośrednictwem systemu SFC2014.	Wyznaczony pracownik DRR na stanowisku ds. certyfikacji wydatków.	Niezwłocznie, w terminie określonym przez KE.	Potwierdzenie przekazania dokumentów do KE – zaparafowany wydruk z systemu SFC2014	-	<i>Zestawienie wydatków</i> przesyłane jest do KE wyłącznie w formie elektronicznej przy wykorzystaniu systemu SFC2014. W myśl art.3 ust.2 rozporządzenia nr 184/2014 przekazywanie informacji Komisji jest zawsze weryfikowane i dokonywane przez inną osobę niż osoba, która wprowadziła przekazywane dane.

Certyfikacja wydatków w ramach RPO WP 2014-2020

6.	Przekazanie do MF potwierdzenia przekazania skorygowanego <i>Zestawienia wydatków</i> do KE wygenerowanego z systemu SFC2014.	Wyznaczony pracownik DRR na stanowisku ds. certyfikacji wydatków.	Niezwłocznie po przekazaniu skorygowanego <i>Zestawienia wydatków</i> do KE	Potwierdzenie wysłania e-maila	-	Przekazanie potwierdzenia odbywa się drogą elektroniczną.
----	---	---	---	--------------------------------	---	---

7.4 Wstrzymanie oraz wznowienie procesu certyfikacji wydatków do KE w ramach RPO WP 2014-2020

IC wykonując zadania wynikające z art. 126 *rozporządzenia nr 1303/2013*, w przypadku powzięcia w wyniku działań kontrolnych (zarówno własnych jak też innych podmiotów uprawnionych) lub z innych źródeł (np. doniesień z mediów) informacji o podejrzeniu wystąpienia nieprawidłowości może podjąć decyzję o wstrzymaniu procesu certyfikacji wydatków w ramach osi priorytetowej, działania, poddziałania lub grupy projektów do czasu usunięcia przez daną instytucję okoliczności będących podstawą wstrzymania procesu certyfikacji w celu zapobieżenia certyfikowania wydatków poniesionych z naruszeniem prawa.

IC niezwłocznie informuje IZ (do wiadomości IKPC) o stwierdzeniu okoliczności mogących być przyczyną wstrzymania certyfikacji wydatków do KE dla programu, osi priorytetowej, działania, poddziałania, grupy projektów lub projektu.

Wstrzymanie procesu certyfikacji może nastąpić między innymi w przypadku:

- rażącego niewypełniania przez IZ RPO WP i/lub inną instytucję zaangażowaną we wdrażanie RPO WP nałożonych na nią obowiązków,
- wystąpienia poważnych nieprawidłowości w realizacji RPO WP (w szczególności w przypadku rażącego zaniedbania zasad systemu zarządzania i kontroli lub rażącego naruszenia warunków certyfikacji),
- zawieszenia/wycofania desygnacji dla IZ RPO WP lub innej instytucji zaangażowanej we wdrażanie RPO WP,
- zawieszenia płatności przez KE na podstawie art. 142 *rozporządzenia nr 1303/2013*.

W przypadku wstrzymania biegu terminu płatności na podstawie art. 83 lub zawieszenia płatności przez KE dokonanego na podstawie art. 142 *rozporządzenia ogólnego*, IC przekazuje w terminie 5 dni roboczych pisemną informację w tym zakresie do IKPC oraz do instytucji odpowiedzialnej za otrzymywanie płatności z KE.

W przypadku, gdy IC dokonuje wstrzymania procesu certyfikacji wydatków, przekazuje do IKPC oraz do instytucji odpowiedzialnej za otrzymywanie płatności z KE, w terminie 5 dni roboczych od podjęcia decyzji, pisemną informację o zakresie wstrzymania, określającą w szczególności osie priorytetowe, działania, poddziałania lub projekty objęte wstrzymaniem certyfikacji.

W okresie, gdy certyfikacja wydatków jest wstrzymana w ramach osi priorytetowej, działania, poddziałania, grupy projektów lub projektu, wydatki objęte zakresem wstrzymania nie są włączane do wniosków o płatność wysyłanych przez IC do KE. Skutkiem zawieszenia lub wycofania desygnacji jest wstrzymanie certyfikacji wydatków do KE w ramach RPO WP w zakresie odpowiadającym zawieszeniu lub wycofaniu desygnacji.

Decyzję o wstrzymaniu oraz wznowieniu procesu certyfikacji podejmuje w drodze uchwały Zarząd Województwa Podkarpackiego.

W przypadku przywrócenia certyfikacji, IC niezwłocznie przekazuje stosowną informację do IKPC oraz do instytucji odpowiedzialnej za otrzymywanie płatności z KE.

Certyfikacja wydatków w ramach RPO WP 2014-2020

L.p.	Czynność	Osoba wykonująca czynność	Termin wykonania	Mechanizm kontrolny	Załącznik	Uwagi
7.4.1 Procedura wstrzymania i wznowienia procesu certyfikacji wydatków do KE w ramach RPO WP						
1.	Sporządzenie, weryfikacja i akceptacja pisma do IZ (do wiadomości IKPC) informującego o stwierdzonych okolicznościach mogących być przyczyną wstrzymania certyfikacji wydatków do KE z prośbą o wyjaśnienia.	Wyznaczony pracownik DRR na stanowisku ds. certyfikacji wydatków.	Niezwłocznie po stwierdzeniu zaistniałych okoliczności.	Potwierdzenie wysłania/odbioru na kopii pisma.	-	Proces odbywa się zgodnie ze schematem czynności powtarzalnej nr 1.
2.	Analiza otrzymanych wyjaśnień od IZ (DRP). Jeżeli wyjaśnienia zostaną uznane za wystarczające – przejść do pkt. 3 Jeżeli wyjaśnienia zostaną uznane za niewystarczające – przejść do pkt. 4	Wyznaczony pracownik DRR na stanowisku ds. certyfikacji wydatków.	W ciągu 10 dni roboczych.	Notatka służbowa	-	Proces sporządzenia notatki służbowej odbywa się zgodnie ze schematem czynności powtarzalnej nr 1.
3.	Sporządzenie, weryfikacja i akceptacja pisma do IZ (do wiadomości IKPC) informującego o uznaniu wyjaśnień IZ za wystarczające.	Wyznaczony pracownik DRR na stanowisku ds. certyfikacji wydatków.	W ciągu 3 dni roboczych.	Potwierdzenie wysłania/odbioru na kopii pisma.	-	Proces odbywa się zgodnie ze schematem czynności powtarzalnej nr 1.
4.	Sporządzenie, weryfikacja i akceptacja projektu uchwały ZWP o wstrzymaniu certyfikacji wraz z uzasadnieniem.	Wyznaczony pracownik DRR na stanowisku ds. certyfikacji wydatków.	W ciągu 10 dni roboczych.	Potwierdzenie odbioru na kopii pisma.	-	Proces odbywa się zgodnie ze schematem czynności powtarzalnej nr 3.
5.	Sporządzenie, weryfikacja i akceptacja pisma do IZ (do wiadomości IKPC i MF) informującego o wstrzymaniu certyfikacji wydatków do KE wraz ze wskazaniem terminu usunięcia nieprawidłowości.	Wyznaczony pracownik DRR na stanowisku ds. certyfikacji wydatków.	W ciągu 5 dni roboczych od podjęcia decyzji ZWP.	Potwierdzenie wysłania/odbioru na kopii pisma.	-	Proces odbywa się zgodnie ze schematem czynności powtarzalnej nr 1.
6.	Analiza otrzymanych informacji od IZ (DRP) o podjętych działaniach naprawczych.	Wyznaczony pracownik DRR na stanowisku ds. certyfikacji wydatków.	W ciągu 10 dni roboczych.	Notatka służbowa	-	W przypadku uznania otrzymanych wyjaśnień/ informacji za niewystarczające, korespondencja prowadzona jest przez wyznaczonych pracowników DRR na stanowisku ds. certyfikacji wydatków, aż do całkowitego usunięcia okoliczności będących podstawą wstrzymania certyfikacji. Decyzję o uznaniu otrzymanych informacji za wystarczające każdorazowo podejmuje Dyrektor/ Z-ca Dyrektora DRR na podstawie notatki wypełnionej przez pracownika DRR na stanowisku ds. certyfikacji wydatków oraz zaakceptowanej

Certyfikacja wydatków w ramach RPO WP 2014-2020

						przez Kierownika DRR właściwego ds. certyfikacji wydatków.
7.	Sporządzenie, weryfikacja i akceptacja projektu uchwały ZWP o wznowienie certyfikacji wraz z uzasadnieniem.	Wyznaczony pracownik DRR na stanowisku ds. certyfikacji wydatków.	W ciągu 10 dni roboczych.	Potwierdzenie odbioru na kopii pisma.	-	Proces odbywa się zgodnie ze schematem czynności powtarzalnej nr 3.
8.	Sporządzenie, weryfikacja i akceptacja pisma do IZ (do wiadomości IKPC i MF) informującego o wznowieniu certyfikacji wydatków do KE.	Wyznaczony pracownik DRR na stanowisku ds. certyfikacji wydatków.	Niezwłocznie.	Potwierdzenie wysłania/odbioru na kopii pisma.	-	Proces odbywa się zgodnie ze schematem czynności powtarzalnej nr 1.

7.5 Sporządzanie prognoz finansowych do Komisji Europejskiej

L.p.	Czynność	Osoba wykonująca czynność	Termin wykonania	Mechanizm kontrolny	Załącznik	Uwagi
7.5.1 Procedura sporządzania prognoz finansowych do Komisji Europejskiej						
1.	Sporządzenie, weryfikacja, akceptacja oraz przekazanie pisma ws. opracowania prognozy wniosków o płatność w ramach osi I/II-VI/VII-IX RPO WP	Wyznaczony pracownik DRP na stanowisku ds. rozliczeń finansowych	Niezwłocznie po otrzymaniu pisma z Instytucji Koordynującej Proces Certyfikacji (IKPC)	Potwierdzenie przekazania pisma	-	Sporządzenie pisma odbywa się zgodnie ze schematem czynności powtarzalnej nr 1. Notatka służbowa ws. opracowania prognozy w zakresie X osi priorytetowej przekazywana jest do RP.VII.
2.	Sporządzenie, weryfikacja, akceptacja oraz przekazanie prognozy wniosków o płatność w ramach osi I/II-VI/VII-IX RPO WP wraz z pismem przewodnim	Wyznaczony pracownik DWP/DPI/IP WUP na stanowisku...	Nie dłużej niż do 1 grudnia/1 czerwca każdego roku	Potwierdzenie przekazania prognozy do DRP	-	Sporządzenie dokumentów odbywa się zgodnie ze schematem czynności powtarzalnej nr 1. Prognoza w zakresie X osi priorytetowej przekazywana jest notatką służbową przez RP.VII. Prognoza sporządzana jest w PLN, w formie tabeli, zgodnie ze wzorem wskazanym przez IKPC.
3.	Sporządzenie, weryfikacja, akceptacja oraz przekazanie prognozy wniosków o płatność w ramach RPO WP wraz z pismem przewodnim do IKPC	Wyznaczony pracownik DRP na stanowisku ds. rozliczeń finansowych	Nie dłużej niż do 15 grudnia/15 czerwca każdego roku	Potwierdzenie przekazania prognozy do IKPC	-	Sporządzenie dokumentów odbywa się zgodnie ze schematem czynności powtarzalnej nr 1. Prognoza sporządzana jest w PLN, w formie tabeli, zgodnie ze wzorem wskazanym przez IKPC. IKPC weryfikuje, a następnie zatwierdza otrzymane prognozy oraz dokonuje przeliczenia tych kwot na EUR według miesięcznego kursu księgowego KE, odpowiednio ze stycznia i lipca danego roku. IKPC, w terminie do dnia 20 stycznia i 20 lipca, informuje pisemnie IZ o zatwierdzonej kwocie prognoz. W przypadku gdy prognoza wskazuje na możliwość utraty środków zgodnie z zasadą n+3 IKPC konsultuje się z IZ. W

Certyfikacja wydatków w ramach RPO WP 2014-2020

						przypadku ewentualnej korekty korespondencja odbywa się zgodnie ze schematem czynności powtarzalnej nr 1 oraz skorygowane dokumenty przekazywane są do IZ niezwłocznie po ich sporządzeniu lub w terminie ustalonym przez IZ.
4.	Wprowadzenie danych finansowych do systemu SFC2014 Sporządzenie, weryfikacja, akceptacja oraz przekazanie do DRR (IC) pisma ws. zaakceptowanej prognozy oraz o zakresie danych wprowadzonych do SFC2014	Wyznaczony pracownik DRP na stanowisku ds. rozliczeń finansowych	Niezwłocznie po otrzymaniu zaakceptowanej prognozy z IKPC	Wydruk z systemu SFC2014 Potwierdzenie przekazania prognozy do DRR (IC)	-	Sporządzenie pisma odbywa się zgodnie ze schematem czynności powtarzalnej nr 1. Zgodnie z art.112 ust.1 i 2 rozporządzenia ogólnego corocznie w terminie do 31 stycznia do systemu SFC2014 wprowadzane są dane do celów monitorowania oraz dane w podziale na kategorie interwencji, zgodnie ze wzorem zawartym w Tabeli 1 i 2 załącznika nr II rozporządzenia wykonawczego. W przypadku prognozy przekazywanej do KE do 31 lipca, do systemu SFC2014 wprowadzane są dane do celów monitorowania, o których mowa art.112 ust.1 rozporządzenia ogólnego. Ponadto dane, o których mowa w art.112 ust.1 wprowadzane są do systemu SFC2014 corocznie w terminie do 31 października i przesyłane do KE przez DRP(RP-VI). Na potrzeby wprowadzenia przedmiotowych danych do systemu SFC2014 generowane są raporty z SRHD. Wydruk z systemu SFC2014 o statusie „niezatwierdzony” w zakresie wprowadzonych danych finansowych jest akceptowany i zatwierdzany zgodnie ze schematem czynności powtarzalnej nr 1
5.	Wprowadzenie i akceptacja prognozy do SFC2014. Sporządzenie wydruku prognozy o statusie „niezatwierdzony” z systemu SFC2014.	Wyznaczeni dwaj pracownicy DRR na stanowisku ds. certyfikacji wydatków.	Do 31 stycznia/ 31 lipca każdego roku.	Wydruk prognozy o statusie „niezatwierdzony” z systemu SFC2014.	-	Sporządzenie wydruku prognozy odbywa się zgodnie ze schematem czynności powtarzalnej nr 1.
6.	Zatwierdzenie i wysłanie prognozy wniosków o płatność do KE za pomocą systemu SFC2014. Sporządzenie wydruku zatwierdzonej prognozy z systemu SFC2014. Sporządzenie wydruku potwierdzenia dostarczenia KE prognozy wniosków o płatność za pośrednictwem systemu SFC 2014.		Do 31 stycznia/ 31 lipca danego roku	Zaparaflowany wydruk zatwierdzonej prognozy z systemu SFC2014. Zaparaflowany wydruk potwierdzenia dostarczenia KE prognozy wniosków o płatność za pośrednictwem systemu SFC2014.	-	IC przekazuje do KE zatwierdzone prognozy wniosków o płatność za bieżący i kolejny rok budżetowy zgodnie ze wzorem zawartym w Tabeli 3 załącznika nr II <i>rozporządzenia wykonawczego</i> , w rozbiciu na poszczególne programy, fundusze i kategorie regionów. IC przekazuje do KE prognozy za pośrednictwem systemu SFC2014, dołączając je do danych przekazywanych zgodnie z art. 112 <i>rozporządzenia ogólnego</i> . IC informuje w trybie roboczym DRP o przesłaniu danych finansowych do KE.
7.	Przekazanie do DRR drogą elektroniczną potwierdzenia otrzymania danych finansowych przez KE (wiadomość wygenerowana przez system SFC2014)	Pracownik DRP (RP-VI), który utworzył dane finansowe w systemie SFC2014	Niezwłocznie po przekazaniu przez KE potwierdzenia otrzymania danych finansowych	Potwierdzenie przekazania drogą elektroniczną wiadomości wygenerowanej przez SFC2014 do DRR	-	-

Certyfikacja wydatków w ramach RPO WP 2014-2020

8.	Sporządzenie, weryfikacja, akceptacja oraz przekazanie do DWP/DPI/IP WUP/RP-VII pisma/notatki służbowej informującej o prognozie przesłanej do KE.	Wyznaczony pracownik DRP na stanowisku ds. rozliczeń finansowych	Nie dłużej niż w ciągu 5 dni roboczych po 31 stycznia/ 31 lipca danego roku	Potwierdzenie przekazania pisma do DWP/DPI/IP WUP/RP-VII	-	Sporządzenie pisma odbywa się zgodnie ze schematem czynności powtarzalnej nr 1.
----	--	--	---	--	---	---

7.6 Prowadzenie w formie elektronicznej dokumentacji księgowej, w tym kwot podlegających odzyskaniu, kwot odzyskanych i kwot wycofanych w odniesieniu do każdej informacji

Przepis art. 126 lit. g) i h) *rozporządzenia nr 1303/2013* nakłada na IC obowiązek:

- utrzymywania w formie elektronicznej zapisów księgowych dotyczących wydatków zadeklarowanych KE oraz odpowiadającego im wkładu publicznego wypłaconego na rzecz beneficjentów,
- prowadzenia ewidencji kwot podlegających odzyskaniu i kwot wycofanych po anulowaniu całości lub części wkładu na rzecz operacji.

Zbiórca rejestr kwot podlegających procedurze odzyskiwania, kwot odzyskanych oraz kwot wycofanych po anulowaniu całości lub części wkładu dla projektu z wyodrębnieniem wkładu publicznego oraz dofinansowania dla programu operacyjnego prowadzony jest w ramach SL2014. Dane do systemu wprowadzane są przez pracowników instytucji zaangażowanych we wdrażanie funduszy (IZ/IP WUP).

Kwoty odzyskane wraz z odsetkami karnymi oraz kwoty wycofane, są zwracane do budżetu ogólnego UE przed zamknięciem programu operacyjnego, poprzez potrącenie ich z *Wniosku o płatność od IC do KE* oraz *Zestawienia wydatków do KE*. IZ dokonuje potrąceń w deklaracji wydatków, którą przekazuje do IC w SL2014 IZ.

Poprawność danych w zakresie kwot odzyskanych i wycofanych ujętych w SL2014 badana jest przez IC w trakcie weryfikacji *Deklaracji wydatków od IZ do IC* w oparciu o raport wygenerowany z SRHD.

L.p.	Czynność	Osoba wykonująca czynność	Termin wykonania	Mechanizm kontrolny	Załącznik	Uwagi
7.6.1 Procedura weryfikacji kwot odzyskanych i wycofanych						
1.	Wygenerowanie raportu z SRHD.	Wyznaczony pracownik DRR na stanowisku ds. certyfikacji wydatków.	Do 10 dnia każdego miesiąca	Zaparaflowany wydruk raportu.	-	Raport generowany jest celem uzyskania informacji o kwotach odzyskanych i wycofanych zarejestrowanych w SL2014 w miesiącu, za który jest sporządzana <i>Deklaracja wydatków od IZ do IC</i> i nie ujętych jeszcze w żadnej deklaracji.
2.	Weryfikacja kart informacyjnych kwot odzyskanych oraz wycofanych po anulowaniu wygenerowanych z SL2014.	Wyznaczeni dwaj pracownicy DRR na stanowisku ds. certyfikacji wydatków.	8 dni roboczych.	Wypełniona i zatwierdzona <i>Lista sprawdzająca</i> .	Zał. nr 7.7 Lista sprawdzająca do weryfikacji kwot odzyskanych i	Sporządzenie <i>Listy sprawdzającej</i> odbywa się zgodnie ze schematem czynności powtarzalnej nr 1.

Certyfikacja wydatków w ramach RPO WP 2014-2020

	W przypadku stwierdzenia nieprawidłowości/ konieczności uzyskania wyjaśnień od IZ – należy przejść do pkt. 3				wycofanych.	
3.	<p>Sporządzenie, akceptacja i zatwierdzenie pisma do IZ informującego o stwierdzonych błędach/wątpliwościach.</p> <p>Po uzyskaniu odpowiedzi od IZ – należy przejść do pkt. 1.</p>	Wyznaczony pracownik DRR na stanowisku ds. certyfikacji wydatków .	Niezwłocznie	Potwierdzenie odbioru na kopii pisma/ potwierdzenie wysłania e-maila.	-	<p>Proces odbywa się zgodnie ze schematem czynności powtarzalnej nr 1.</p> <p>Informacja do IZ może być przekazana w trybie roboczym drogą elektroniczną lub pisemnie.</p> <p>W przypadku uznania otrzymanych wyjaśnień lub dodatkowych informacji za niewystarczające, korespondencja prowadzona jest przez wyznaczonych pracowników DRR na stanowisku ds. certyfikacji wydatków, aż do ostatecznego wyjaśnienia sprawy.</p> <p>Każdorazowo termin 8 dni roboczych na weryfikację kart informacyjnych kwot odzyskanych oraz wycofanych ulega przerwaniu i biegnie od początku od momentu wygenerowania poprawionych dokumentów/uzyskania wyjaśnień.</p>

7.7 Pozyskiwanie i analizowanie wyników kontroli i audytów

Zgodnie z art. 126 lit. f) *rozporządzenia ogólnego* oraz zapisami zawartymi w „Wytocznych w zakresie warunków certyfikacji..” IC zobowiązana jest do uwzględnienia, podczas sporządzania i składania *Wniosków o płatność od IZ do KE* i *Zestawień wydatków*, wyników wszystkich audytów przeprowadzonych przez IA lub na jej odpowiedzialność, wyników własnych kontroli IZ oraz innych wyników kontroli przeprowadzanych przez uprawnione instytucje.

7.7.1 Pozyskiwanie i analizowanie wyników kontroli i audytów

IC w procesie sporządzania *Wniosków o płatność od IC do KE* oraz *Zestawienia wydatków do KE* zobowiązana jest do uwzględniania wyników kontroli i audytów. W tym celu IC otrzymuje:

- a) wyniki kontroli systemowych przeprowadzonych przez IZ. W ramach tego zadania IC otrzymuje do wiadomości:
- zatwierdzony roczny plan kontroli, w terminie do 30 czerwca roku, w którym rozpoczyna się rok obrotowy ujmowany w planie. Zmiany rocznego planu kontroli przekazywane są przez IZ, w terminie 5 dni roboczych od dnia otrzymania zatwierdzonej zmiany planu,
 - ostateczną wersję informacji pokontrolnej oraz zaleceń pokontrolnych po zakończeniu przez IZ kontroli systemowej, w terminie 5 dni roboczych od dnia wydania zaleceń pokontrolnych, a w przypadku braku wydania zaleceń pokontrolnych, od dnia otrzymania przez IZ podpisanej informacji pokontrolnej lub informacji zawierającej uzasadnienie odmowy jej podpisania,

Certyfikacja wydatków w ramach RPO WP 2014-2020

- wyprzedzającą informację o ustaleniach kontroli, bez oczekiwania na ostateczny termin jej zakończenia w przypadku stwierdzenia przez IZ rażącego zaniedbania zasad systemu zarządzania i kontroli albo rażącego naruszenia warunków certyfikacji. Na podstawie powyższych informacji IC może zażądać dodatkowych wyjaśnień od IZ.

W przypadku stwierdzenia rozbieżności pomiędzy planem kontroli a posiadanymi wynikami kontroli lub w przypadku braku wyników ze wszystkich zaplanowanych kontroli systemowych, wyznaczony pracownik DRR na stanowisku ds. certyfikacji wydatków zwraca się drogą elektroniczną do odpowiedniej komórki w DRP o przekazanie brakujących wyników kontroli i/lub o dodatkowe wyjaśnienia.

- b) szczegółową dokumentację pokontrolną lub informacje na temat sposobu wdrożenia zaleceń w odniesieniu do nieprawidłowości ze skutkiem finansowym stwierdzonych podczas kontroli projektów przeprowadzonych przez IZ lub IP WUP, przekazaną w trybie roboczym każdorazowo na prośbę IC,
- c) wyniki kontroli i audytów przeprowadzonych w IZ przez IA lub na jej odpowiedzialność, jak również inne uprawnione do tego służby lub podmioty kontrolne i audytowe, w terminie 5 dni roboczych od dnia ich otrzymania przez IZ,
- d) wyniki kontroli i audytów projektów przeprowadzonych przez IA lub na jej odpowiedzialność, jak również inne uprawnione do tego służby lub podmioty kontrolne i audytowe zawierające ustalenia o stwierdzeniu nieprawidłowości związanych z realizacją programu operacyjnego, w terminie 5 dni roboczych od dnia ich otrzymania przez IZ.

L.p.	Czynność	Osoba wykonująca czynność	Termin wykonania	Mechanizm kontrolny	Załącznik	Uwagi
7.7.1.1 Procedura weryfikacji wyników kontroli i audytów						
1	Weryfikacja wyników kontroli i audytów.	Wyznaczeni dwaj pracownicy DRR na stanowisku ds. certyfikacji wydatków.	20 dni roboczych	Wypełniona i zatwierdzona <i>Lista sprawdzająca</i>	Zał. nr 7.8 Lista sprawdzająca do analizy wyników kontroli i audytów.	<p>Sporządzenie <i>Listy sprawdzającej</i> odbywa się zgodnie ze schematem czynności powtarzalnej nr 1.</p> <p>IC może zwrócić się z prośbą do IZ o przekazanie dodatkowych informacji/ wyjaśnień bądź informacji o stanie wdrożenia wydanych rekomendacji. Dopuszcza się możliwość pozyskiwania wyjaśnień w trybie roboczym drogą elektroniczną.</p> <p>W przypadku uznania otrzymanych wyjaśnień/ informacji za niewystarczające, korespondencja prowadzona jest przez wyznaczonych pracowników DRR na stanowisku ds. certyfikacji wydatków, aż do ostatecznego wyjaśnienia sprawy.</p> <p>Termin wykonania czynności związanych z weryfikacją dokumentacji ulega wydłużeniu o 10 dni roboczych.</p> <p>Wyniki kontroli/audytów uwzględniane są w trakcie sporządzania <i>Wniosków o płatność od IC do KE</i> oraz <i>Zestawienia wydatków</i> do KE.</p>

Certyfikacja wydatków w ramach RPO WP 2014-2020

2	Wprowadzenie danych do <i>Rejestru nieprawidłowości/korekt finansowych zawartych w wynikach kontroli/audytów</i> .	Wyznaczony pracownik DRR na stanowisku ds. certyfikacji wydatków.	W ciągu 5 dni roboczych od zatwierdzenia Listy sprawdzającej.	-	Załącznik nr 7.9 Rejestr nieprawidłowości / korekt finansowych zawartych w wynikach kontroli/audytów	Procedura stosowana jest w przypadku, gdy wyniki kontroli projektów wskazują na wystąpienie skutków finansowych.
---	--	---	---	---	---	--

7.7.2 Pozyskiwanie i analizowanie wyników kontroli krzyżowych

IC w procesie sporządzania *Wniosków o płatność od IC do KE* oraz *Zestawienia wydatków do KE* zobowiązana jest do uwzględniania wyników kontroli krzyżowych pozyskanych z SL2014 lub otrzymanych od IZ RPO WP 2014-2020.

L.p.	Czynność	Osoba wykonująca czynność	Termin wykonania	Mechanizm kontrolny	Załącznik	Uwagi
7.7.2.1 Procedura weryfikacji wyników kontroli krzyżowych						
1.	Weryfikacja wyników kontroli krzyżowych.	Wyznaczeni dwaj pracownicy DRR na stanowisku ds. certyfikacji wydatków.	20 dni roboczych	Wypełniona i zatwierdzona <i>Lista sprawdzająca</i>	Załącznik nr 7.10 Lista sprawdzająca do analizy wyników kontroli krzyżowych.	<p>Sporządzenie <i>Listy sprawdzającej</i> odbywa się zgodnie ze schematem czynności powtarzalnej nr 1.</p> <p>IC może zwrócić się z prośbą do IZ o przekazanie dodatkowych informacji/ wyjaśnień bądź informacji o stanie wdrożenia wydanych rekomendacji. Dopuszcza się możliwość pozyskiwania wyjaśnień w trybie roboczym drogą elektroniczną.</p> <p>W przypadku uznania otrzymanych wyjaśnień/ informacji za niewystarczające, korespondencja prowadzona jest przez wyznaczonych pracowników DRR na stanowisku ds. certyfikacji wydatków, aż do ostatecznego wyjaśnienia sprawy.</p> <p>Termin wykonania czynności związanych z weryfikacją dokumentacji ulega wydłużeniu o 10 dni roboczych.</p> <p>Wyniki kontroli krzyżowych uwzględniane są w trakcie sporządzania <i>Wniosków o płatność od IC do KE</i> oraz <i>Zestawienia wydatków do KE</i>.</p>
2.	Wprowadzenie danych do <i>Rejestru nieprawidłowości/ korekt finansowych zawartych w wynikach kontroli/audytów</i> .	Wyznaczony pracownik DRR na stanowisku ds. certyfikacji wydatków	W ciągu 5 dni roboczych od zatwierdzenia listy sprawdzającej	-	Załącznik nr 7.9 Rejestr nieprawidłowości / korekt finansowych zawartych w wynikach kontroli/audytów	Procedura stosowana jest w przypadku, gdy wyniki kontroli projektów wskazują na wystąpienie skutków finansowych.

7.7.3 Pozyskiwanie i analizowanie rocznego sprawozdania z kontroli oraz opinii audytowej

Zgodnie z art. 127 ust. 5 *rozporządzenia ogólnego*, IA sporządza opinię audytową oraz sprawozdanie z kontroli przedstawiające główne wyniki audytów przeprowadzonych na podstawie stosownej próby operacji w oparciu o zadeklarowane wydatki. Sprawozdanie z kontroli zawiera ustalenia dotyczące defektów stwierdzonych w systemach zarządzania i kontroli oraz proponowane i wdrożone działania naprawcze.

L.p.	Czynność	Osoba wykonująca czynność	Termin wykonania	Mechanizm kontrolny	Załącznik	Uwagi
7.7.3.1 Procedura weryfikacji rocznego sprawozdania z kontroli oraz opinii audytowej						
1.	Weryfikacja sprawozdania z kontroli oraz opinii audytowej.	Wyznaczeni dwaj pracownicy DRR na stanowisku ds. certyfikacji wydatków.	20 dni roboczych	Wypełniona i zatwierdzona <i>Lista sprawdzająca</i>	Zał. nr 7.11 Lista sprawdzająca do weryfikacji rocznego sprawozdania z kontroli oraz opinii audytowej.	Sporządzenie <i>Listy sprawdzającej</i> odbywa się zgodnie ze schematem czynności powtarzalnej nr 1. Sprawozdanie z kontroli oraz opinia audytowa, uwzględniane są w trakcie sporządzania <i>Zestawienia wydatków</i> do KE.
2.	Wprowadzenie danych do <i>Rejestru nieprawidłowości/korekt finansowych zawartych w wynikach kontroli/audytów</i> .	Wyznaczony pracownik DRR na stanowisku ds. certyfikacji wydatków	W ciągu 5 dni roboczych od zatwierdzenia listy sprawdzającej	-	Zał. nr 7.9 – Rejestr nieprawidłowości / korekt finansowych zawartych w wynikach kontroli/audytów	Procedura stosowana jest w przypadku, gdy wyniki kontroli projektów wskazują na wystąpienie skutków finansowych.

7.8 Pozyskiwanie i analizowanie informacji o nieprawidłowościach

7.8.1 Pozyskiwanie i analizowanie informacji o nieprawidłowościach podlegających raportowaniu do KE

Podstawą prawną, w oparciu o którą odbywa się przekazywanie informacji o nieprawidłowościach w zakresie wykorzystania funduszy strukturalnych do KE, stanowi *rozporządzenie nr 1303/2013*. W świetle jego zapisów (art. 2 pkt. 36) nieprawidłowością jest każde naruszenie prawa unijnego lub prawa krajowego dotyczącego stosowania prawa unijnego, wynikające z działania lub zaniechania podmiotu gospodarczego zaangażowanego we wdrażanie EFSI, które ma lub może mieć szkodliwy wpływ na budżet Unii, poprzez obciążenie budżetu Unii nieuzasadnionym wydatkiem.

Zgodnie z art. 122 ust. 2 *rozporządzenia ogólnego*, państwo członkowskie zobowiązane jest do informowania KE o stwierdzonych

Certyfikacja wydatków w ramach RPO WP 2014-2020

nieprawidłowościach, jeśli wkład z funduszy polityki spójności w ramach danej nieprawidłowości przekracza 10 tys. euro. Państwo członkowskie informuje również o istotnych faktach dotyczących przebiegu prowadzonych postępowań.

W Polsce podmiotem odpowiedzialnym za przekazywanie informacji o nieprawidłowościach bezpośrednio do KE jest Pełnomocnik Rządu do Spraw Zwalczania Nieprawidłowości Finansowych na Szkodę Rzeczypospolitej Polskiej lub Unii Europejskiej, pełniący funkcję Generalnego Inspektora Kontroli Skarbowej. Pełnomocnik Rządu realizuje swoje zadania przy pomocy komórki organizacyjnej w Ministerstwie Finansów.

Pełnomocnik Rządu w stosownych procedurach określa zadania poszczególnych podmiotów odpowiedzialnych za informowanie o nieprawidłowościach oraz zasady współpracy między nimi i terminy realizacji tych zadań, a także przedstawia tryb i zakres przekazywanych informacji, stosownie do wymogów KE, w tym systemu IMS.

IZ realizuje obowiązek przekazywania informacji o wykrytych lub podejrzanych nieprawidłowościach do MF poprzez sporządzenie raportu w systemie IMS.

W ramach realizacji tego procesu IC analizuje niżej wymienione raporty i informacje sporządzone przez IZ:

- *raport o nieprawidłowościach podlegających niezwłocznemu raportowaniu do KE,*
- *raport o stwierdzeniu nowych nieprawidłowości podlegających kwartalnemu raportowaniu do KE,*
- *raport o niestwierdzeniu nowych nieprawidłowości podlegających kwartalnemu raportowaniu do KE,*
- *raport o działaniach następczych prowadzonych w związku z nieprawidłowościami zgłoszonymi do KE.*

Ww. raporty pozyskiwane są od IZ po umieszczeniu raportu w systemie IMS (informacja elektroniczna).

L.p.	Czynność	Osoba wykonująca czynność	Termin wykonania	Mechanizm kontrolny	Załącznik	Uwagi
7.8.1.1 Procedura weryfikacji informacji o nieprawidłowościach podlegających raportowaniu do KE						
1.	Wygenerowanie raportu o nieprawidłowościach z systemu IMS.	Wyznaczony pracownik DRR na stanowisku ds. certyfikacji wydatków	Niezwłocznie po otrzymaniu informacji o umieszczeniu raportu w systemie przez IZ	Zaparafowany wydruk raportu	-	-
2.	Weryfikacja raportów o nieprawidłowościach podlegających raportowaniu do KE.	Wyznaczeni dwaj pracownicy DRR na stanowisku ds. certyfikacji wydatków.	1. W przypadku nieprawidłowości podlegającej niezwłocznemu raportowaniu do KE - nie dłużej niż 5 dni roboczych. 2. W przypadku nieprawidłowości podlegającej kwartalnemu raportowaniu do KE	Wypełniona i zatwierdzona <i>Lista sprawdzająca</i>	Załącznik nr 7.12 Lista sprawdzająca do weryfikacji raportów o nieprawidłowościach podlegających raportowaniu do KE.	Sporządzenie <i>Listy sprawdzającej</i> odbywa się zgodnie ze schematem czynności powtarzalnej nr 1. W przypadku wystąpienia rozbieżności, co do prawidłowości danych ujętych w raporcie, IC zwraca się w trybie roboczym do IZ z prośbą o wyjaśnienie/ dokonanie stosownych poprawek lub uzupełnienie danych. Dopuszcza się możliwość pozyskiwania wyjaśnień w trybie roboczym drogą elektroniczną. Termin wykonania czynności związanych z weryfikacją dokumentacji ulega wydłużeniu o 10 dni roboczych. Informacje o nieprawidłowościach uwzględniane są w trakcie

Certyfikacja wydatków w ramach RPO WP 2014-2020

			oraz działaniach następczych - nie dłużej niż 10 dni roboczych.			sporządzania <i>Wniosków o płatność od IC do KE</i> oraz <i>Zestawienia wydatków do KE</i> .
3.	Wprowadzenie danych do <i>Ewidencji nieprawidłowości podlegających raportowaniu do KE</i> .	Wyznaczony pracownik DRR na stanowisku ds. certyfikacji wydatków	W ciągu 5 dni roboczych od zatwierdzenia <i>Listy sprawdzającej</i> ,	-	Załącznik nr 7.13 – Ewidencja nieprawidłowości podlegających raportowaniu do KE.	-

7.8.2 Pozyskiwanie i analizowanie informacji o nieprawidłowościach niepodlegających raportowaniu do KE

IZ przekazuje do IC kwartalne *Zestawienie nieprawidłowości niepodlegających raportowaniu do KE* (zestawienie w ujęciu narastającym) drogą pisemną oraz elektronicznie w terminie 65 dni od zakończenia kwartału lub *Informację o niestwierdzeniu nowych nieprawidłowości niepodlegających raportowaniu do KE* w terminie 40 dni od zakończenia każdego kwartału.

L.p.	Czynność	Osoba wykonująca czynność	Termin wykonania	Mechanizm kontrolny	Załącznik	Uwagi
7.8.2.1 Procedura weryfikacji informacji o nieprawidłowościach niepodlegających raportowaniu do KE						
1.	Weryfikacja <i>Zestawienia nieprawidłowości niepodlegających raportowaniu do KE</i> .	Wyznaczeni dwaj pracownicy DRR na stanowisku ds. certyfikacji wydatków.	20 dni roboczych	Wypełniona i zatwierdzona <i>Lista sprawdzająca</i> .	Załącznik nr 7.14 Lista sprawdzająca do weryfikacji <i>Zestawienia nieprawidłowości niepodlegających raportowaniu do KE</i> .	<p>Sporządzenie <i>Listy sprawdzającej</i> odbywa się zgodnie ze schematem czynności powtarzalnej nr 1.</p> <p>W przypadku, gdy wystąpią rozbieżności, co do prawidłowości danych ujętych w zestawieniu, IC w trybie roboczym może zwrócić się z prośbą do IZ o wyjaśnienie/ dokonanie stosownych poprawek lub uzupełnienie danych. Dopuszcza się możliwość pozyskiwania wyjaśnień w trybie roboczym drogą elektroniczną.</p> <p>W przypadku uznania otrzymanych wyjaśnień/ informacji za niewystarczające, korespondencja prowadzona jest przez wyznaczonych pracowników DRR na stanowisku ds. certyfikacji wydatków, aż do ostatecznego wyjaśnienia sprawy.</p> <p>Termin wykonania czynności związanych z weryfikacją dokumentacji ulega wydłużeniu o 10 dni roboczych</p> <p>Informacje o nieprawidłowościach uwzględniane są w trakcie sporządzania <i>Wniosków o płatność od IC do KE</i> oraz <i>Zestawienia wydatków do KE</i>.</p>

VIII Kontrola

8.1 Kontrole systemowe prowadzone w IP

8.1.1 Informacje ogólne

Narzędziem służącym uzyskaniu pewności, że IP RPO WP realizują powierzone funkcje w odpowiedni sposób, są prowadzone przez IZ RPO WP (instytucję kontrolującą) kontrole systemowe, o których mowa w art. 22 ust. 2 ustawy wdrożeniowej. IP RPO WP zobowiązane są do poddania się kontrolom systemowym na podstawie zapisów właściwych porozumień.

Kontrola systemowa prowadzona jest przez IZ RPO WP zgodnie z zasadami określonymi w ustawie wdrożeniowej, wytycznymi ministra właściwego do spraw rozwoju regionalnego w zakresie kontroli realizacji programów operacyjnych na lata 2014-2020, postanowieniami porozumień z IP RPO WP oraz Rocznymi planami kontroli RPO WP 2014-2020 (RPK).

Istotą kontroli systemowych jest sprawdzenie prawidłowości, skuteczności i zgodności z prawem procedur oraz systemu zarządzania i kontroli ustanowionego w IP RPO WP, przy uwzględnieniu badania efektywności stosowanych procedur i rozwiązań systemowych oraz zapewnienie, że wydatki w ramach RPO WP 2014-2020 ponoszone są zgodnie z prawem, zasadami unijnymi i krajowymi. W ramach weryfikacji zadań IZ RPO WP może poddać kontroli próbę projektów.

Kontrola systemowa prowadzona jest, co do zasady, w siedzibie IP RPO WP (instytucji kontrolowanej). Część czynności związanych z weryfikacją dokumentów może odbywać się w siedzibie IZ RPO WP (instytucji kontrolującej), z zastrzeżeniem, że kontrola taka stanowi dodatkowe czynności w trakcie kontroli systemowej, które nie powodują pominięcia etapu realizacji tej kontroli w siedzibie instytucji kontrolowanej.

IZ RPO WP przeprowadza co najmniej jedną kontrolę systemową w obrębie każdej IP RPO WP w każdym roku obrotowym. W drodze odstępstwa od niniejszej zasady, w sytuacji szczególnie uzasadnionej, IK UP może zaakceptować w ramach RPK (lub jego zmiany) przeprowadzenie kontroli w tylko jednej IP RPO WP. Wybór IP RPO WP (IP WUP albo IP ZIT) do przeprowadzenia kontroli systemowej powinien nastąpić w oparciu o analizę ryzyka zawartą w RPK.

Niezależnie od kontroli systemowych ujętych w RPK (kontroli planowych), w przypadku powzięcia przez IZ RPO WP uzasadnionego podejrzenia wystąpienia istotnych uchybień w pracy IP RPO WP lub otrzymania informacji w tym zakresie od podmiotów zewnętrznych, IZ RPO WP może prowadzić kontrole systemowe doraźne.

Każda z czynności wykonywanych przez Kierownika Zespołu Kontrolującego w ramach niniejszej procedury może być również wykonywana przez innego członka Zespołu Kontrolującego, wyznaczonego przez Dyrektora DRP/Z-cę Dyrektora DRP, o ile jest uzasadnione dłuższą (przekraczającą 3 dni robocze) nieobecnością Kierownika Zespołu Kontrolującego

8.1.2 Dobór procesów do kontroli systemowej

W dwóch pierwszych latach obrotowych realizacji RPO WP 2014-2020 (tj. 2015/2016 i 2016/2017) kontrole systemowe będą prowadzone

Kontrola

w pełnym zakresie. W latach kolejnych IZ RPO WP może, na podstawie analizy ryzyka ujętej w RPK, odstąpić od kontroli części obszarów. Analiza procesów do kontroli systemowej będzie prowadzona dla każdej IP RPO WP indywidualnie.

Zakres kontroli systemowej na miejscu obejmuje w szczególności sprawdzenie następujących obszarów:

- 1) wybór projektów do dofinansowania zgodnie z wymogami określonymi w art. 125 ust. 3 rozporządzenia ogólnego oraz Rozdziale 13 ustawy wdrożeniowej, w szczególności:
 - przygotowanie regulaminów konkursów, zgodnie z art. 41 ust. 2 ustawy wdrożeniowej,
 - publikacja ogłoszeń o naborach,
 - rejestracja złożonych wniosków o dofinansowanie,
 - dokonywanie oceny projektów w oparciu o kryteria wyboru zatwierdzone przez KM RPO WP,
 - informowanie wnioskodawców o wynikach oceny,
 - zgłaszanie podmiotów podlegających wpisaniu do rejestru podmiotów wykluczonych,
- 2) wykonywanie obowiązków dotyczących procedury odwoławczej, o których mowa w art. 56 ust. 2 ustawy wdrożeniowej, w szczególności:
 - prowadzenie rejestru protestów,
 - weryfikacja prawidłowości oceny projektu w zakresie podniesionych zarzutów,
 - terminowość rozpatrywania protestów,
 - informowanie wnioskodawców o wynikach rozpatrzenia ich protestów,
- 3) kontraktowanie projektów, w szczególności:
 - zawieranie z wnioskodawcami umów o dofinansowanie projektu, porozumień lub wydawanie decyzji o dofinansowaniu projektu oraz ich aneksowanie lub rozwiązywanie, w przypadku wystąpienia do tego przesłanek określonych w tych umowach, porozumieniach lub decyzjach, zgodnie z systemem realizacji Programu,
 - prowadzenie rejestru podpisanych umów/decyzji/porozumień/aneksów o dofinansowanie /dofinansowaniu projektu z beneficjentami,
 - weryfikowanie oraz przechowywanie zabezpieczeń prawidłowej realizacji umów o dofinansowanie projektu,
- 4) płatności, w szczególności:
 - weryfikacja spełnienia przez beneficjenta warunków otrzymania zaliczki,
 - weryfikacja wniosków o płatność otrzymanych od beneficjentów, w tym dobór próby dokumentów do weryfikacji,
 - realizacja płatności, wydatkowanie i rozliczanie środków,
 - monitorowanie terminowości przekazywania przez beneficjentów wniosków o płatność,
 - monitorowanie stanu realizacji projektów w oparciu o część wniosku o płatność dotyczącą postępu rzeczowo-finansowego, w tym działania podejmowane w przypadku identyfikacji problemów we wdrażaniu projektu,
- 5) kontrola na miejscu realizacji projektów,
- 6) poświadczanie i deklaracja wydatków, w szczególności:
 - weryfikowanie i poświadczanie wydatków w ramach realizowanych osi priorytetowych, w tym przygotowywanie deklaracji wydatków i przekazywanie jej do IZ RPO WP w wyznaczonych terminach,
 - przekazywanie IZ RPO WP niezbędnych informacji o procedurach i weryfikacjach prowadzonych w związku z rozliczaniem wydatków, w szczególności dla potrzeb certyfikacji,

Kontrola

- przekazywanie do IZ RPO WP dokumentów niezbędnych do sporządzenia rocznego zestawienia wydatków, deklaracji zarządczej i rocznego podsumowania, a także danych na potrzeby przygotowywania prognoz wydatków w wyznaczonych terminach,
 - odzyskiwanie kwot podlegających zwrotowi,
- 7) monitorowanie postępu rzeczowego i finansowego oraz sprawozdawanie do IZ RPO WP,
 - 8) nieprawidłowości,
 - 9) prowadzenie działań informacyjnych,
 - 10) przepływ i archiwizacja dokumentów.

Ponadto, podczas każdej kontroli systemowej na miejscu, sprawdzeniu podlegają następujące obszary:

- 1) prawidłowość wprowadzanie danych do właściwych systemów informatycznych, w tym terminowość i prawidłowość wprowadzania danych,
- 2) realizacja działań z zakresu przeciwdziałania nadużyciom finansowym w danym obszarze, w szczególności zgodnie z *Wytocznymi IZ RPO WP dotyczącymi zwalczania przypadków nadużyć finansowych i korupcji w ramach Regionalnego Programu Operacyjnego Województwa Podkarpackiego na lata 2014 – 2020,*
- 3) wdrożenie zaleceń pokontrolnych z poprzednich kontroli systemowych oraz wdrożenie zaleceń/rekomendacji wydanych w wyniku kontroli przez uprawnione do tego instytucje (IA, NIK, itp.).

Obszary do kontroli systemowych na dany rok obrachunkowy powinny być wybrane z uwzględnieniem następujących czynników:

- 1) wszystkich podstawowych procesów związanych z realizacją RPO WP 2014-2020, zachodzące w danej IP RPO WP,
- 2) termin przeprowadzenia ostatniej kontroli w danym obszarze,
- 3) profesjonalna opinia kierownictwa DRP, wskazująca obszary, które powinny zostać objęte kontrolą w pierwszej kolejności,
- 4) ryzyko związane z realizacją poszczególnych procesów, w tym m.in.:
 - a. zaawansowanie realizacji RPO WP 2014-2020,
 - b. określenie procesów kluczowych w kolejnym roku realizacji RPO WP 2014-2020,
 - c. wyniki kontroli i audytów przeprowadzonych dotychczas w danej instytucji w zakresie zadań związanych z realizacją RPO WP 2014-2020,
 - d. częstotliwość zmian procedur oraz dokumentów (np. aktów prawnych, wytycznych horyzontalnych i programowych) w danym obszarze,
 - e. zdolność instytucjonalna danej IP do realizacji danego procesu.

L.p.	Czynność	Osoba wykonująca czynność	Termin wykonania	Mechanizm kontrolny	Załącznik	Uwagi
8.1.2.1 Procedura opracowania uwarunkowań prowadzenia procesu kontroli systemowej w danym roku obrachunkowym						
1.	Opracowanie uwarunkowań prowadzenia procesu kontroli systemowej w danym roku obrachunkowym	Wyznaczony pracownik DRP na stanowisku ds. systemu realizacji RPO	W terminie do 15 kwietnia każdego roku kalendarzowego	Projekt uchwały w sprawie przyjęcia Roczno Planu Kontroli na dany rok obrachunkowy wraz z załącznikiem podpisany przez Dyrektora/ Zastępcę Dyrektora	-	Przygotowanie dokumentu odbywa się zgodnie ze schematem czynności powtarzalnej nr 1 Opis uwarunkowań prowadzenia kontroli systemowej zawiera: 1) zwięzły opis struktury instytucjonalnej odpowiedzialnej za prowadzenie kontroli systemowej, w tym liczbę osób i

Kontrola

				DRP		<p>etatów zaangażowanych w proces kontroli systemowej,</p> <p>2) opisem metodyki doboru procesów do kontroli systemowej,</p> <p>3) plan kontroli systemowych.</p> <p>Opis uwarunkowań prowadzenia kontroli systemowej jest docelowo zamieszczany w Rocznym Planie Kontroli opracowywanym zgodnie z procedurą 8.4.1.</p>
--	--	--	--	-----	--	---

8.1.3 Planowanie czynności kontrolnych

L.p.	Czynność	Osoba wykonująca czynność	Termin wykonania	Mechanizm kontrolny	Załącznik	Uwagi
8.1.3.1 Procedura powołania Zespołu Kontrolującego i czynności przygotowawczych do kontroli systemowej						
1.	Wyznaczenie składu Zespołu Kontrolującego	Dyrektor / Z-ca Dyrektora DRP	Co najmniej 14 dni przed zaplanowanym terminem kontroli	-	-	<p>Wyznaczenie składu Zespołu Kontrolującego odbywa się zgodnie ze schematem czynności powtarzalnej nr 1.</p> <p>Skład zespołu kontrolującego obejmuje co najmniej dwóch pracowników na stanowisku ds. systemu realizacji RPO.</p> <p>W zależności od zakresu kontroli, skład zespołu kontrolującego może być uzupełniony o:</p> <ul style="list-style-type: none"> - pracowników DRP na stanowisku ds. programowania perspektywy 2014-2020, - pracowników DRP na stanowisku ds. identyfikacji i wsparcia projektów pozakonkursowych, - pracowników DRP na stanowisku ds. sprawozdawczości i monitorowania, - pracowników DRP na stanowisku ds. ewaluacji i analiz, - pracowników DRP na stanowisku ds. rozliczeń finansowych, - pracowników DRP na stanowisku ds. pomocy technicznej, - pracowników DRP na stanowisku ds. komunikacji i promocji. <p>Ponadto, w przypadkach uzasadnionych zakresem kontroli, skład Zespołu Kontrolującego może zostać poszerzony o pracowników poszczególnych Departamentów UMWP.</p> <p>Zespół Kontrolujący nie powinien liczyć więcej niż 6 osób w każdym dniu kontroli.</p> <p>Członkowie Zespołu Kontrolującego są wybierani w sposób gwarantujący uniknięcie konfliktu interesów.</p> <p>Spośród pracowników wyznaczonych do składu Zespołu Kontrolującego, Dyrektor DRP/Z-ca Dyrektora DRP wyznacza Kierownika Zespołu Kontrolującego.</p>

Kontrola

2.	Podpisanie oświadczeń o nieistnieniu konfliktu interesów pomiędzy członkiem Zespołu Kontrolującego a instytucją kontrolowaną	wszyscy członkowie Zespołu Kontrolującego	Przed przygotowaniem upoważnienia do przeprowadzenia kontroli	Podpisane oświadczenia o nieistnieniu konfliktu interesów pomiędzy członkiem Zespołu Kontrolującego / Kierownikiem Zespołu Kontrolującego, a instytucją kontrolowaną	Załącznik nr 8.21 Oświadczenie o nieistnieniu konfliktu interesów pomiędzy członkiem Zespołu Kontrolującego a instytucją kontrolowaną	-
3.	Przygotowanie upoważnień dla członków Zespołu Kontrolującego	Kierownik Zespołu Kontrolującego	Co najmniej 10 dni przed zaplanowanym terminem kontroli	Podpisane przez Marszałka Województwa upoważnienie do przeprowadzenia kontroli	Załącznik nr 8.22 Upoważnienie do przeprowadzenia kontroli	Przygotowanie dokumentu odbywa się zgodnie ze schematem czynności powtarzalnej nr 2.
4.	Przygotowanie dokumentacji niezbędnej do przeprowadzenia kontroli	Kierownik Zespołu Kontrolującego	Co najmniej 10 dni przed zaplanowanym terminem kontroli	Dokumentacja zgromadzona na potrzeby kontroli systemowej	-	<p>Przed przystąpieniem do kontroli następuje przygotowanie niezbędnej dokumentacji. W zależności od zakresu kontroli, IZ RPO WP może wystąpić do IP o przekazanie niezbędnych dokumentów, w szczególności:</p> <ul style="list-style-type: none"> – instrukcji wykonawczej IP, – listy złożonych wniosków o dofinansowanie, z uwzględnieniem informacji o wyniku oceny formalnej, merytorycznej i strategicznej – informacji na temat KOP (powoływanie, skład, regulaminy) oraz dokumentacji dotyczącej posiedzeń KOP, – listy podpisanych (oraz rozwiązanych) umów o dofinansowanie projektów, – listy złożonych wniosków o płatność, wartość zrefundowanych środków (w tym płatności końcowych), korekt finansowych, wykrytych i usuniętych nieprawidłowości. <p>Pisemne wystąpienie do IP odbywa się zgodnie ze schematem czynności powtarzalnej nr 1.</p>
5.	Przygotowanie list sprawdzających na potrzeby kontroli	Kierownik Zespołu Kontrolującego	Przed rozpoczęciem czynności kontrolnych na miejscu	Zaakceptowane przez Dyrektora DRP/Z-cę Dyrektora DRP listy sprawdzające do kontroli systemowej	Załącznik nr 8.23 Standardowa lista sprawdzająca do kontroli systemowej	Przygotowanie dokumentu odbywa się zgodnie ze schematem czynności powtarzalnej nr 1.

Kontrola

8.1.4 Przekazanie zawiadomienia o kontroli instytucji kontrolowanej

8.1.4.1 Procedura przekazania zawiadomienia o kontroli instytucji kontrolowanej						
1.	Przygotowanie i przesłanie do instytucji kontrolowanej zawiadomienia o kontroli systemowej	Kierownik Zespołu Kontrolującego	Co najmniej na 5 dni kalendarzowych przed planowaną kontrolą	Potwierdzenie przesłania zawiadomienia do instytucji kontrolowanej	Zał. nr 8.24 Zawiadomienie o kontroli	Przygotowanie dokumentu odbywa się zgodnie ze schematem czynności powtarzalnej nr 1. Za datę poinformowania instytucji kontrolowanej o terminie przeprowadzenia kontroli systemowej uznaje się datę przesłania zawiadomienia o kontroli faksem/pocztą elektroniczną.
<i>Opcjonalnie: Jeżeli zachodzi konieczność zmiany terminu kontroli po przekazaniu zawiadomienia o kontroli instytucji kontrolowanej</i>						
1a	Przygotowanie i przesłanie do instytucji kontrolowanej zawiadomienia o zmianie terminu przeprowadzenia kontroli systemowej	Kierownik Zespołu Kontrolującego	Bezpośrednio przed planowaną kontrolą / co najmniej na 5 dni kalendarzowych przed planowaną kontrolą	Potwierdzenie przesłania zawiadomienia do instytucji kontrolowanej	Zał. nr 8.24 Zawiadomienie o kontroli	Przygotowanie dokumentu odbywa się zgodnie ze schematem czynności powtarzalnej nr 1. Zmiana terminu kontroli systemowej możliwa jest w następujących przypadkach: <ol style="list-style-type: none"> 1) na pisemny, uzasadniony wniosek instytucji kontrolowanej, 2) z przyczyn leżących po stronie IZ RPO WP, uniemożliwiających przeprowadzenie kontroli w uprzednio założonym terminie. Decyzję o zmianie terminu kontroli podejmuje Dyrektor DRP/Z-ca Dyrektora DRP. W celu przedłużenia kontroli systemowej, po wygaśnięciu upoważnień, Kierownik Zespołu Kontrolującego przygotowuje nowe upoważnienia do przeprowadzenia czynności kontrolnych zgodnie z pkt. 3 procedury 8.2.3.1 <i>Procedura powołania Zespołu Kontrolującego i czynności przygotowawczych do kontroli systemowej IW IZ RPO WP</i> . W przypadku dokonania zmiany terminu kontroli na prośbę instytucji kontrolowanej, przy wyznaczaniu nowego terminu kontroli, nie jest konieczne dochowanie 5 – dniowego terminu zawiadomienia o kontroli.

Kontrola

8.1.5 Przeprowadzenie czynności kontrolnych

L.p.	Czynność	Osoba wykonująca czynność	Termin wykonania	Mechanizm kontrolny	Załącznik	Uwagi
<i>8.1.5.1 Procedura przeprowadzenia czynności kontrolnych</i>						
1.	Przeprowadzenie czynności kontrolnych w siedzibie instytucji kontrolowanej	Zespół Kontrolujący	W terminie wskazanym w zawiadomieniu	Wypełniona lista sprawdzająca do kontroli systemowej Dokumentacja zgromadzona w toku kontroli systemowej – uwierzytelnionych kopii dokumentów (w sytuacji gdy potwierdzają one wystąpienie naruszeń/nieprawidłowości), pisemnych wyjaśnień, oświadczeń dokumentujących wykryte uchybienia/ nieprawidłowości itp.	+	<p>Zespół Kontrolujący ustala stan faktyczny w zakresie wyznaczonych celów kontroli na podstawie dokumentów, oględzin oraz przeprowadzonych wywiadów z pracownikami kontrolowanej instytucji. W trakcie kontroli Zespół Kontrolujący sprawdza całość lub dobraną próbę dokumentów potrzebnych do oceny prawidłowości i efektywności funkcjonowania systemu zarządzania i kontroli w instytucji kontrolowanej.</p> <p>Dowodami są dokumenty i inne nośniki informacji, opinie biegłych, jak również pisemne wyjaśnienia i oświadczenia oraz inne zabezpieczone rzeczy. Instytucja kontrolowana powinien przedstawić podczas kontroli, na żądanie kontrolującego, dokumenty związane z przedmiotem kontroli oraz udzielać szczegółowych wyjaśnień. W przypadku odmowy udzielenia wyjaśnień, nie uwzględnia się zastrzeżeń do informacji pokontrolnych złożonych w tym zakresie przez kierownika instytucji kontrolowanej lub osobę przez niego upoważnioną.</p> <p>Wykonywanie czynności kontrolnych odbywa się w godzinach pracy instytucji kontrolowanej. W uzasadnionych przypadkach godziny pracy Zespołu Kontrolującego mogą zostać wydłużone. Decyzję w tym zakresie podejmuje Dyrektor DRP/Z-ca Dyrektora DRP, na wniosek Kierownika Zespołu Kontrolującego.</p> <p>W trakcie prowadzenia czynności kontrolnych w siedzibie instytucji kontrolowanej, członkowie Zespołu Kontrolującego są upoważnieni do:</p> <ol style="list-style-type: none"> 1) swobodnego poruszania się po terenie instytucji kontrolowanej, z wyjątkiem miejsc podlegających szczególnej ochronie z uwagi na tajemnicę państwową, 2) wglądu oraz tworzenia kopii dokumentów związanych z działalnością instytucji kontrolowanej, 3) żądania poświadczenia kopii dokumentów za zgodność z oryginałem przez osoby uprawnione do reprezentowania instytucji kontrolowanej, 4) przeprowadzania oględzin obiektów i składników majątkowych, 5) żądania od pracowników instytucji kontrolowanej ustnych i pisemnych wyjaśnień, 6) zabezpieczania materiałów dowodowych,

Kontrola

						<p>7) sprawdzania przebiegu określonych czynności, 8) przyjmowania oświadczeń od osób kontrolowanych.</p> <p>Członkowie Zespołu Kontrolującego nie mają prawa do wnoszenia oryginałów dokumentów potrzebnych do oceny prawidłowości i efektywności funkcjonowania systemu zarządzania i kontroli w instytucji kontrolowanej.</p>
--	--	--	--	--	--	--

8.1.6 Sporządzenie informacji pokontrolnej i przedstawienia jej do podpisu instytucji kontrolowanej

8.1.6.1 Procedura sporządzania informacji pokontrolnej i przekazywania jej do podpisu jednostce kontrolowanej						
1.	Sporządzenie i przekazanie wkładów do informacji pokontrolnej oraz ewentualnych zaleceń pokontrolnych przez poszczególnych członków Zespołu Kontrolującego	Członkowie Zespołu Kontrolującego	Do 10 dni kalendarzowych od zakończenia czynności kontrolnych.	Wkład do informacji pokontrolnej parafowany przez kierownika/podpisany przez Dyrektora/Z-cę Dyrektora	-	<p>Wkład do informacji pokontrolnej jest parafowany przez członka Zespołu Kontrolującego oraz jego bezpośredniego przełożonego, a następnie przekazywany Kierownikowi Zespołu Kontrolującego za notatką służbową.</p> <p>W przypadku powołania do składu Zespołu Kontrolującego pracowników innych Departamentów UMWP, wkład do informacji pokontrolnej jest opracowywany zgodnie ze schematem czynności powtarzalnej nr 1, a następnie przekazywany do DRP.</p>
2.	Sporządzenie zbiorczej informacji pokontrolnej wraz z zaleceniami pokontrolnymi oraz pisma przekazującego	Kierownik Zespołu Kontrolującego	W terminie umożliwiającym przekazanie informacji pokontrolnej instytucji kontrolowanej do 21 dni kalendarzowych od dnia zakończenia czynności kontrolnych na miejscu	2 egz. Informacji pokontrolnej podpisanej przez Marszałka Województwa	Zał. nr 8.25 Informacja pokontrolna	<p>Przygotowanie dokumentów odbywa się zgodnie ze schematem czynności powtarzalnej nr 2.</p> <p>W przypadku stwierdzenia w toku kontroli uchybień lub nieprawidłowości, informację pokontrolną uzupełnia się o zalecenia pokontrolne wraz z podaniem terminu na przekazanie IZ RPO WP informacji o sposobie wykonania zaleceń pokontrolnych, a także o podjętych działaniach albo przyczynach ich niepodjęcia. Termin wyznacza się uwzględniając charakter tych zaleceń.</p> <p>IZ RPO WP ma prawo poprawiania oczywistych omyłek w informacji pokontrolnej, w każdym czasie, z urzędu lub na wniosek instytucji kontrolowanej. Informację o zakresie sprostowania przekazuje się bez zbędnej zwłoki instytucji kontrolowanej.</p> <p>Członkowie Zespołu Kontrolującego parafują każdą stronę informacji pokontrolnej oraz podpisują ją na końcu.</p>
Opcjonalnie: w przypadku konieczności przedłużenia terminu na przekazanie informacji pokontrolnej jednostce kontrolowanej						
2a.	Sporządzenie i przekazanie pisma do kierownika jednostki kontrolowanej o przedłużeniu terminu na przekazanie informacji pokontrolnej	Kierownik Zespołu Kontrolującego	Przed upływem 21 dni kalendarzowych od dnia zakończenia czynności kontrolnych na miejscu	Potwierdzenie wysłania pisma	-	<p>Przygotowanie dokumentu odbywa się zgodnie ze schematem czynności powtarzalnej nr 1.</p> <p>Jeżeli sporządzenie informacji pokontrolnej wymaga dodatkowych wyjaśnień/dokumentów ze strony jednostki kontrolowanej, termin 21 dni kalendarzowych może zostać wydłużony do czasu uzyskania tych wyjaśnień.</p> <p>Jeżeli sporządzenie informacji pokontrolnej wymaga zasięgnięcia przez kontrolujących opinii lub uzyskania</p>

Kontrola

						stanowiska organu (w tym od innych podmiotów np. UKS. Prezes UZP, radca prawny), termin 21 dni kalendarzowych może zostać wydłużony do czasu uzyskania tych opinii.
3.	Przekazanie informacji pokontrolnej wraz z pismem przewodnim do beneficjenta	Kierownik Zespołu Kontrolującego/ członek Zespołu Kontrolującego	W terminie do 21 dni kalendarzowych od dnia zakończenia czynności kontrolnych na miejscu	Potwierdzenie wysłania pisma	-	<p>Podpisane pismo przewodnie wraz z dwoma egzemplarzami informacji pokontrolnej jest przesyłane/przekazywane do kierownika jednostki kontrolowanej za zwrotnym potwierdzeniem odbioru, wraz z prośbą o jej akceptację albo zgłoszenie uwag/zastrzeżeń w terminie 14 dni kalendarzowych od dnia doręczenia.</p> <p>Termin przewidziany na akceptację/ zgłoszenie uwag lub zastrzeżeń do informacji pokontrolnej - może być przedłużony przez Marszałka Województwa na czas oznaczony, na wniosek kierownika jednostki kontrolowanej, złożony przed upływem terminu zgłoszenia zastrzeżeń.</p> <p>W przypadku akceptacji informacji pokontrolnej kierownik jednostki kontrolowanej przesyła do IZ RPO WP podpisany egzemplarz informacji pokontrolnej („egzemplarz dla IZ RPO WP”) w terminie 14 dni. Stosowne dane są wówczas wprowadzane do Modułu „Kontrola” SL2014.</p> <p>W przypadku zgłoszenia uwag/zastrzeżeń/wyjaśnień przez do treści informacji pokontrolnej przez jednostkę kontrolowaną należy przejść do pkt. 3a.</p>
<i>Opcjonalnie: w przypadku zgłoszenia przez kierownika jednostki kontrolowanej uwag/zastrzeżeń/wyjaśnień do treści informacji pokontrolnej</i>						
3a.	Analiza uwag/zastrzeżeń/wyjaśnień zgłoszonych przez kierownika jednostki kontrolowanej i przekazanie jednostce kontrolowanej ostatecznej wersji informacji pokontrolnej	Zespół Kontrolujący Kierownik Zespołu Kontrolującego/ członek Zespołu Kontrolującego	W ciągu 14 dni kalendarzowych od dnia doręczenia do IZ RPO WP uwag/zastrzeżeń/wyjaśnień	Potwierdzenie wysłania pisma	-	<p>Kierownikowi jednostki kontrolowanej przysługuje prawo:</p> <ul style="list-style-type: none"> – wniesienia uwag i zastrzeżeń do informacji pokontrolnej, – złożenia wyjaśnień co do treści informacji pokontrolnej, – odmowy podpisania informacji pokontrolnej (do odmowy zawierającej uzasadnienie kierownik jednostki kontrolowanej załącza niepodpisany egzemplarz informacji pokontrolnej „egzemplarz dla IZ RPO WP”). <p>W przypadku wniesienia uwag i zastrzeżeń, kierownik jednostki kontrolowanej przesyła do IZ RPO WP 2 egzemplarze niepodpisanej informacji pokontrolnej w terminie do 14 dni kalendarzowych od jej doręczenia.</p> <p>Zastrzeżenia zgłoszone przez jednostkę kontrolowaną mogą zostać w każdym czasie wycofane. Zastrzeżenia, które zostały wycofane, pozostawia się bez rozpatrzenia.</p> <p>W trakcie rozpatrywania zastrzeżeń IZ RPO WP ma prawo:</p> <ul style="list-style-type: none"> – przeprowadzić dodatkowe czynności kontrolne, – zażądać przedstawienia dokumentów, – zażądać złożenia dodatkowych wyjaśnień na piśmie. <p>Kierownik jednostki kontrolowanej podpisuje ostateczną wersję informacji pokontrolnej lub pisemnie odmawia jej</p>

Kontrola

						podpisania podając uzasadnienie – w terminie 7 dni kalendarzowych od daty doręczenia. Stosowne dane są wówczas wprowadzane do Modułu „Kontrola” SL2014. W przypadku odmowy podpisania informacji pokontrolnej przez kierownika jednostki kontrolowanej, odsyła on niepodpisany egzemplarz informacji pokontrolnej („egzemplarz dla IZ RPO WP”). Kierownik Zespołu Kontrolującego/członek Zespołu Kontrolującego umieszcza wówczas w informacji pokontrolnej adnotację o odmowie podpisania informacji pokontrolnej oraz jej uzasadnienie
4.	Przekazanie informacji pokontrolnej do IC	Kierownik Zespołu Kontrolującego	W terminie 5 dni roboczych od dnia otrzymania przez IZ RPO WP podpisanej informacji pokontrolnej lub informacji zawierającej uzasadnienie odmowy jej podpisania	Potwierdzenie wysłania pisma	-	Przygotowanie dokumentu odbywa się zgodnie ze schematem czynności powtarzalnej nr 1. W przypadku stwierdzenia przez IZ RPO WP rażącego zaniedbania zasad systemu zarządzania i kontroli albo rażącego naruszenia warunków certyfikacji, IZ RPO WP przekazuje do IC wyprzedzającą informację o ustaleniach kontroli, bez oczekiwania na ostateczny termin jej zakończenia.
<i>Opcjonalnie: w przypadku gdy wynik kontroli wskazuje na niespełnianie przez IP kryteriów desygnacji</i>						
4a	Przekazanie informacji pokontrolnej do ministra właściwego ds. rozwoju regionalnego	Kierownik Zespołu Kontrolującego	W terminie 5 dni roboczych od dnia otrzymania przez IZ RPO WP podpisanej informacji pokontrolnej lub informacji zawierającej uzasadnienie odmowy jej podpisania	Potwierdzenie wysłania pisma	-	Przygotowanie pisma odbywa się zgodnie ze schematem czynności powtarzalnej nr 2. W piśmie przewodnim IZ RPO WP powinien zostać zawarty wniosek o zawieszenie desygnacji danej IP, wraz z uzasadnieniem.
<i>Opcjonalnie: w przypadku wystąpienia poważnych defektów w systemie zarządzania i kontroli</i>						
4b	Przekazanie informacji pokontrolnej do IK UP oraz IA	Kierownik Zespołu Kontrolującego	W terminie 5 dni roboczych od dnia otrzymania przez IZ RPO WP podpisanej informacji pokontrolnej lub informacji zawierającej uzasadnienie odmowy jej podpisania	Potwierdzenie wysłania pisma	-	Przygotowanie dokumentu odbywa się zgodnie ze schematem czynności powtarzalnej nr 1.

8.1.7 Weryfikacja realizacji zaleceń pokontrolnych

W zależności od rodzaju wykrytych nieprawidłowości i uchybień w funkcjonowaniu kontrolowanej instytucji, wyróżnia się dwa sposoby weryfikacji wdrożenia zaleceń pokontrolnych:

- 1) weryfikację korespondencyjną na podstawie przekazanych przez instytucję kontrolowaną dokumentów,
- 2) kontrolę sprawdzającą w siedzibie instytucji kontrolowanej.

Weryfikacja realizacji zaleceń pokontrolnych przybiera formę kontroli sprawdzającej w następujących przypadkach:

Kontrola

1) jeżeli wynik kontroli wskazuje na niespełnianie przez IP kryteriów desygnacji,

2) w sytuacji wystąpienia poważnych defektów w systemie zarządzania i kontroli.

Kontrola sprawdzająca przeprowadzana jest zgodnie z zapisami rozdz. 8.2.8 IW IZ RPO WP. Wynik kontroli sprawdzającej jest przekazywany do ministra właściwego ds. rozwoju regionalnego lub do IK UP oraz IA.

W pozostałych przypadkach weryfikacja realizacji zaleceń pokontrolnych dokonywana jest korespondencyjnie.

Niezależnie od powyższego, wykonanie zaleceń pokontrolnych jest przedmiotem weryfikacji przy okazji kolejnej kontroli systemowej.

8.1.7.1 Procedura korespondencyjnej weryfikacji realizacji zaleceń pokontrolnych						
Opcjonalnie: w przypadku nieprzekazania przez instytucję kontrolowaną informacji o sposobie wykonania zaleceń pokontrolnych, a także o podjętych działaniach albo przyczynach ich niepodjęcia						
1.	Pisemne wystąpienie do instytucji kontrolowanej o niezwłoczne przekazanie informacji o sposobie wykonania zaleceń pokontrolnych, a także o podjętych działaniach albo przyczynach ich niepodjęcia	Kierownik Zespołu Kontrolującego	Do 5 dni kalendarzowych od upływu terminu na przekazanie informacji o sposobie wykonania zaleceń pokontrolnych, a także o podjętych działaniach albo przyczynach ich niepodjęcia	Potwierdzenie wysłania pisma	-	Przygotowanie pisma odbywa się zgodnie ze schematem czynności powtarzalnej nr 2. W treści pisma wyznacza się ostateczny termin na przekazanie niniejszej informacji.
2.	Weryfikacja realizacji zaleceń pokontrolnych i sporządzenie opinii na temat realizacji zaleceń pokontrolnych	Zespół Kontrolujący	W terminie do 10 dni roboczych od otrzymania informacji o sposobie wykonania zaleceń pokontrolnych, a także o podjętych działaniach albo przyczynach ich niepodjęcia	Zaakceptowana opinia na temat realizacji zaleceń pokontrolnych	Zał. Nr 8.26 Opinia nt. realizacji zaleceń pokontrolnych	Przygotowanie dokumentu odbywa się zgodnie ze schematem czynności powtarzalnej nr 1. W trakcie weryfikacji realizacji zaleceń pokontrolnych istnieje możliwość pomocniczego wykorzystania list sprawdzających sporządzonych w trakcie kontroli systemowej.
Opcjonalnie: w przypadku wątpliwości odnośnie realizacji zaleceń pokontrolnych						
2a.	Pisemne wystąpienie do instytucji kontrolowanej o przekazanie dodatkowych wyjaśnień w zakresie sposobu realizacji zaleceń pokontrolnych	Kierownik Zespołu Kontrolującego	Niezwłocznie	Potwierdzenie wysłania pisma	-	Przygotowanie pisma odbywa się zgodnie ze schematem czynności powtarzalnej nr 2. W treści pisma instytucji kontrolowanej wyznacza się termin 5 dni roboczych na przekazanie dodatkowych wyjaśnień.

8.1.8 Kontrole systemowe doraźne

Kontrola doraźna na miejscu przeprowadzana jest poza zatwierdzonym Rocznym Planem Kontroli.

Przy przeprowadzaniu kontroli doraźnej na miejscu stosuje się zapisy zawarte w regulacjach dotyczących kontroli na miejscu, chyba, że zapisy niniejszego punktu stanowią inaczej.

W ramach obowiązków wynikających z systemu zarządzania i kontroli IZ RPO WP ma prawo do przeprowadzenia kontroli doraźnych w szczególności w przypadku:

- uzasadnionego podejrzenia wystąpienia naruszenia/nieprawidłowości (w tym nadużycia finansowego) lub otrzymania informacji z instytucji zewnętrznych o wystąpieniu naruszenia. W takim przypadku, w trakcie kontroli doraźnej weryfikacji podlegają - co do zasady - dokumenty ściśle związane z charakterem wykrytej/podejrzewanej nieprawidłowości,
- konieczności sprawdzenia wdrożenia przez instytucję kontrolowaną zaleceń zawartych w informacjach pokontrolnych (kontrola sprawdzająca). W przypadku kontroli sprawdzającej do weryfikacji na miejscu dobiera się dokumenty z wcześniejszych kontroli oraz informacje/dokumenty pokontrolne.

Zawiadomienie o kontroli w trybie doraźnym może zostać przekazane instytucji kontrolowanej przez Kierownika Zespołu Kontrolującego, po jego zatwierdzeniu przez Dyrektora/Z-cę Dyrektora, drogą pocztową, faksem lub pocztą elektroniczną – jednakże nie jest to etap obligatoryjny.

Za datę poinformowania instytucji kontrolowanej uznaje się datę przesłania zawiadomienia o kontroli.

Beneficjentowi nie przysługuje prawo wnioskowania o zmianę terminu planowanej kontroli doraźnej. W związku ze specyfiką kontroli doraźnej terminy określone w procedurze 8.2.3.1 *Procedura powołania Zespołu Kontrolującego i czynności przygotowawczych do kontroli systemowej* mogą ulec modyfikacji. W przypadku kontroli doraźnych ww. procedura nie powinna trwać dłużej niż 10 dni kalendarzowych.

8.2 Kontrole beneficjentów RPO WP 2014-2020

Przedstawione poniżej procesy dotyczące kontroli projektów wynikają z m.in. następujących dokumentów:

- Rozporządzenie Parlamentu Europejskiego i Rady (UE) nr 1303/2013 z dnia 17 grudnia 2013 r.;
- Rozporządzenie delegowane Komisji (UE) nr 480/2014 z dnia 3 marca 2014 r.;
- Ustawa z dnia 11 lipca 2014 r. o zasadach realizacji programów w zakresie polityki spójności finansowanych w perspektywie finansowej 2014-2020,
- Ustawa z dnia 15 lipca 2011r. o kontroli w administracji rządowej (stosowana pomocniczo w celu ujednolicenia standardów prowadzenia kontroli),
- Wytyczne MliR w zakresie kontroli realizacji programów operacyjnych na lata 2014-2020,
- zapisy umowy/decyzji o dofinansowanie projektu,
- Roczne Plany Kontroli RPO WP 2014 – 2020.

8.2.1 Informacje ogólne

IZ RPO WP, przy pomocy właściwych Departamentów UMWP (DWP, DPI, AK) może przeprowadzać kontrole projektów w każdym czasie od dnia otrzymania przez Beneficjenta informacji o wyborze projektu do dofinansowania, z wyjątkiem określonym w art. 22 ust. 3 i 4 ustawy o zasadach realizacji programów w zakresie polityki spójności finansowanych w perspektywie finansowej 2014-2020, nie później niż do końca okresu określonego zgodnie z art. 140 ust. 1 Rozporządzenia 1303/2013, z zastrzeżeniem przepisów, które mogą przewidywać dłuższy termin przeprowadzania kontroli dotyczących trwałości projektu, pomocy publicznej, pomocy de minimis oraz podatku od towarów i usług.

Rys. nr 16 Struktura organizacyjna jednostek IZ RPO WP odpowiedzialnych za realizację zadań kontrolnych w ramach RPO WP 2014-2020

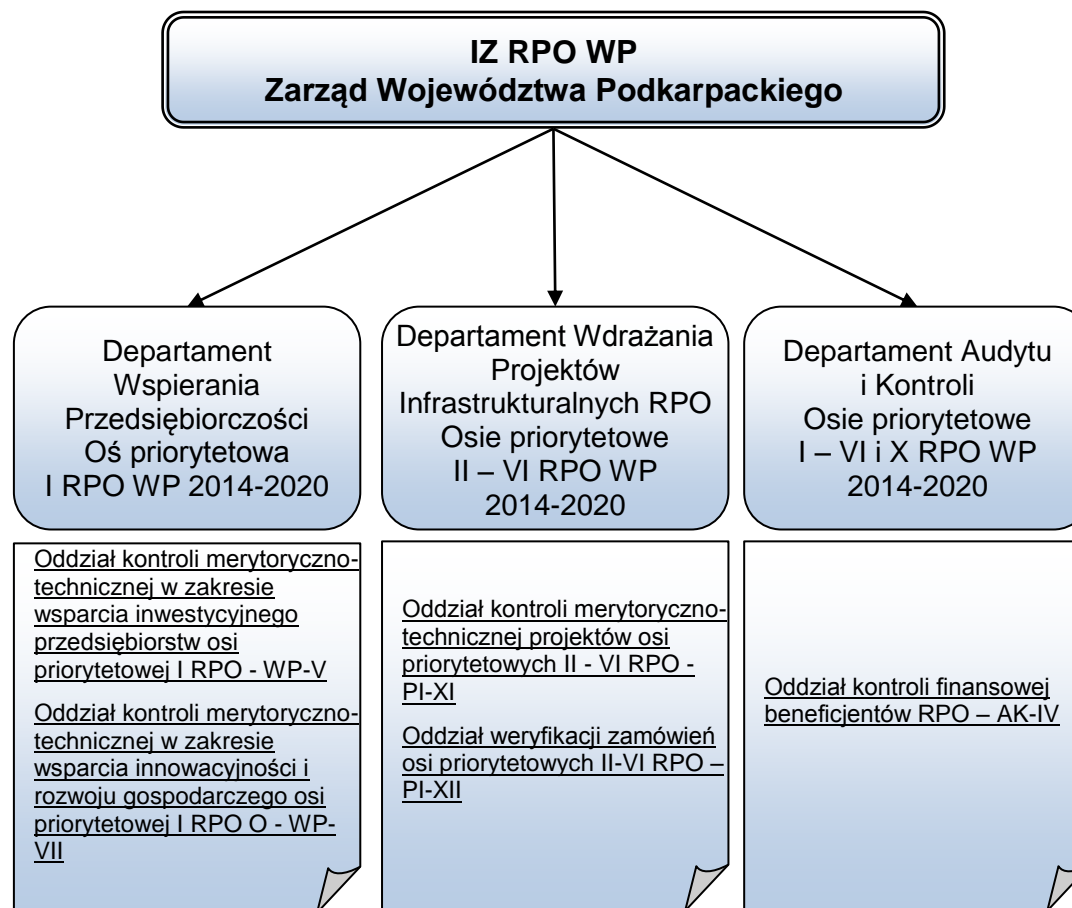

Na powyższym wykresie podkreśleniem zostały oznaczone komórki przeprowadzające kontrolę na miejscu realizacji projektów.

Kontrola

Kontrola projektów w miejscu ich realizacji lub w siedzibie beneficjenta jest formą weryfikacji wydatków potwierdzającą, że:

- a) współfinansowane towary i usługi zostały dostarczone,
- b) faktyczny stan realizacji projektu jest zgodny z umową o dofinansowanie i odpowiada informacjom ujętym we wnioskach o płatność oraz
- c) wydatki zadeklarowane przez beneficjentów, w związku z realizowanymi projektami, zostały rzeczywiście poniesione i są zgodne z wymaganiami programu operacyjnego oraz z zasadami unijnymi i krajowymi.

Dodatkowo, kontrole projektów w miejscu ich realizacji mogą być prowadzone w formie wizyt monitoringowych.

Prowadząc kontrolę projektu na miejscu, IZ RPO WP kieruje się zasadą nie dublowania czynności weryfikacyjnych, które zostały już przeprowadzone w tym samym zakresie na innych etapach weryfikacji projektu, m.in. na etapie: weryfikacji wniosku o dofinansowanie, zawierania umów o dofinansowanie, weryfikacji wniosków o płatność. Celem przeprowadzenia kontroli na miejscu jest pogłębienie i rozszerzenie analizy dokumentów oraz sprawdzenie dowodów rzeczowych dostępnych jedynie w miejscu realizacji projektu. Zakresem kontroli na miejscu nie zostaną objęte działania beneficjenta i kwestie nie związane bezpośrednio ze współfinansowanym projektem. Ponadto, co do zasady, nie będzie badana zgodność działań beneficjentów w obszarach, które są objęte nadzorem/kontrolą/ weryfikacją/inspekcją ze strony innych organów administracji publicznej np. architektoniczno – budowlanej, przestrzegania przepisów sanitarnych, przestrzegania innych przepisów np. bhp, ppoż, prawa pracy.

Kontrola projektów na miejscu może być przeprowadzana na próbie. Założenia dotyczące doboru próby do kontroli określa Roczny plan kontroli dla osi priorytetowych I - VI RPO WP. W przypadku uwzględnienia niżej wymienionych typów kontroli w Rocznym Planie Kontroli, kontrolą może zostać objęta próba projektów, a ich wybór do próby zostanie dokonany w oparciu o metodykę opartą na analizie głównych czynników ryzyka. Podstawowe założenia w tym zakresie zawiera Opis metodyki doboru próby projektów do kontroli na miejscu - stanowiący załącznik nr 8.1 do IW IZ RPO WP.

Typy kontroli na miejscu

W ramach przewidzianych w IW IZ RPO WP kontroli na miejscu wyodrębnić można:

- a) kontrolę planową - przeprowadzaną zgodnie z Rocznym Planem Kontroli (RPK), która może mieć następującą formę:
 - **kontrola na miejscu w trakcie realizacji projektu (kontrola pośrednia)** - może dotyczyć projektów, w przypadku których podpisane zostały umowy o dofinansowanie, ich realizacja została rozpoczęta i są one odpowiednio zaawansowane pod względem rzeczowym oraz finansowym (tj. w ramach danego projektu zostało rozliczonych minimum 30 % ze środków EFRR). Zakres kontroli pośredniej projektu określa załącznik nr 8.3 do IW IZ RPO WP - Standardowa lista sprawdzająca do kontroli projektu na miejscu. Kontrola pośrednia odbywa się zgodnie z procedurą 8.2.2 IW IZ RPO WP - Procedury przeprowadzania kontroli planowej na miejscu.
 - **kontrola na miejscu na zakończenie realizacji projektu** - może być przeprowadzona po złożeniu przez beneficjenta wniosku o płatność końcową i zweryfikowaniu go przez właściwy Oddział rozliczeń i potwierdzania płatności w DWP i DPI. Zakres kontroli na zakończenie realizacji projektu określa załącznik nr 8.3 do IW IZ RPO WP - Standardowa lista sprawdzająca do kontroli projektu na miejscu. Kontrola na miejscu na zakończenie realizacji projektu odbywa się zgodnie z procedurą 8.2.2 IW IZ RPO WP - Procedura przeprowadzania kontroli planowej na miejscu.
 - **kontrola trwałości projektu** jest prowadzona w okresie, o którym mowa w art. 71 Rozporządzenia 1303/2013 – tj. w okresie pięciu lat od płatności końcowej na rzecz beneficjenta lub w okresie ustalonym zgodnie z zasadami pomocy państwa (trzech lat w przypadkach dotyczących utrzymania inwestycji lub miejsc pracy stworzonych przez MŚP). Zakres kontroli trwałości projektu określa Lista sprawdzająca dotycząca kontroli zachowania trwałości projektu finansowanego w ramach RPO WP - załącznik nr 8.4 do IW IZ RPO

Kontrola

WP. Kontrola zachowania trwałości projektu odbywa się z odpowiednim (dostosowanym do specyfiki tego typu kontroli) zastosowaniem zasad procedury 8.2.2 IW IZ RPO WP - Procedura przeprowadzania kontroli planowej na miejscu.

Wszystkie projekty realizowane w ramach osi priorytetowych I-VI, które zostały wybrane w trybach pozakonkursowych, których realizacja trwa dłużej niż 12 miesięcy i jednocześnie wartość dofinansowania z EFRR zapisana w umowie o dofinansowanie (umowy o dofinansowanie/aneksie do umowy) przekracza 10 mln zł - mogą być poddane fakultatywnej kontroli na miejscu w trakcie ich realizacji oraz podlegają obligatoryjnej kontroli na ich zakończenie. Ponieważ w przypadku ww. projektów zakłada się przeprowadzanie obligatoryjnej kontroli na miejscu (kontrola 100 % projektów) - nie będą one poddawane analizie ryzyka. Kontrolę pośrednią projektu wybranego w trybie pozakonkursowym przeprowadza się, co do zasady, po rozliczeniu w jego ramach minimum 30 % ze środków dofinansowania EFRR. Od kontroli pośredniej projektu wybranego w trybie pozakonkursowym można w szczególności odstąpić w sytuacji:

- objęcia go audytem operacji przez Instytucję Audytową;
- objęcia go audytem przez służby Komisji Europejskiej;
- objęcia go kontrolą Prezesa UZP;
- objęcia go weryfikacją ex-post dokumentów i procedur udzielenia zamówień publicznych w siedzibie jednostki kontrolującej;
- w sytuacji gdy z powodów technicznych (np. wniosek o płatność końcową wpływa w tym samym kwartale w którym planowane było przeprowadzenie kontroli pośredniej) lub uwarunkowań organizacyjnych (np. związanych z postępowaniami prowadzonymi przez inne organy) niemożliwe było przeprowadzenie kontroli.

Pozostałe projekty realizowane w ramach osi priorytetowych I-VI o mniejszej wartości (tj. takie, których wartość dofinansowania z EFRR zapisana w umowie o dofinansowanie/aneksie do umowy nie przekracza 10 mln zł) - wybrane w trybach pozakonkursowych - mogą zostać poddane analizie ryzyka.

b) kontrolę doraźną

Kontrola ta nie jest ujmowana w Rocznym Planie Kontroli. Przedmiotem kontroli w trybie doraźnym jest m.in. weryfikacja zgodności uzyskanych informacji dot. w szczególności niewłaściwej realizacji projektów. Regulacje dotyczące kontroli doraźnych zostały zawarte w punkcie 8.2.3 - Kontrole doraźne projektów na miejscu w ramach osi priorytetowych I –VI RPO WP.

8.2.2 Procedury przeprowadzania kontroli planowej na miejscu

Kontrole projektów mogą być przeprowadzane w siedzibie Instytucji Zarządzającej Programem na podstawie dostarczonych dokumentów lub w każdym miejscu bezpośrednio związanym z realizacją projektu. Jeżeli jest to konieczne do stwierdzenia kwalifikowalności wydatków ponoszonych w ramach realizacji projektu, Beneficjent jest obowiązany okazać również dokumenty niezwiązane bezpośrednio z jego realizacją.

Kontrola

L.p.	Czynność	Osoba wykonująca czynność	Termin wykonania	Mechanizm kontrolny	Załącznik	Uwagi
8.2.2.1 Procedura upoważnienia do przeprowadzenia kontroli na miejscu						
1.	Podpisanie oświadczeń o nieistnieniu konfliktu interesów pomiędzy członkiem ZK a podmiotem kontrolowanym	Wyznaczony pracownik DWP/DPI/DAK na stanowisku ds. kontroli/kontroli finansowej	Przed przygotowaniem upoważnienia do przeprowadzenia kontroli	Podpisane oświadczenia o nieistnieniu konfliktu interesów pomiędzy członkiem ZK, a podmiotem kontrolowanym	Załącznik nr 8.5 Oświadczenie o nieistnieniu konfliktu interesów pomiędzy członkiem ZK a podmiotem kontrolowanym	<p>Skład Zespołu Kontrolującego (ZK) obejmuje:</p> <ul style="list-style-type: none"> - pracownika DWP/DPI na stanowisku ds. kontroli – co do zasady pełniącego funkcję Kierownika Zespołu Kontrolującego (KZK); - pracownika DAK na stanowisku ds. kontroli finansowej. <p>Przy projektach skomplikowanych (np. duża liczba partnerów, duża wartość dofinansowania, położenie w wielu lokalizacjach) - liczba członków ZK może ulec zwiększeniu.</p> <p>W przypadku kontroli na miejscu projektów wymagających posiadania specjalistycznej wiedzy z danej dziedziny – skład ZK może zostać poszerzony o pracowników poszczególnych Departamentów UMWP.</p> <p>W uzasadnionych przypadkach dopuszcza się możliwość przeprowadzenia kontroli bez udziału przedstawiciela DAK na stanowisku ds. kontroli finansowej, w szczególności w sytuacjach, gdy kontrola nie obejmuje sprawdzenia dokumentacji finansowej. W takim przypadku do składu ZK może zostać włączony drugi pracownik DWP/DPI na stanowisku ds. kontroli lub pracownik innego Departamentu UMWP posiadający specjalistyczną wiedzę z danej dziedziny.</p> <p>Członkowie ZK wybierani są w sposób zapewniający uniknięcie konfliktu interesów. W szczególności kontroli danego projektu nie przeprowadza pracownik, który odpowiadał za którykolwiek z procesów związanych z jego oceną i wyborem do dofinansowania, weryfikacją wniosków o płatność, dokonywaniem płatności na rzecz beneficjenta.</p>
2.	Ustalenie w porozumieniu z Kierownikiem Oddziału ds. kontroli finansowej DAK terminu przeprowadzenia kontroli na miejscu	Kierownik właściwego Oddziału ds. kontroli DWP/DPI Wyznaczony pracownik DWP/DPI/DAK na stanowisku ds. kontroli/kontroli finansowej	Przed przygotowaniem upoważnienia do przeprowadzenia kontroli	Podpisane upoważnienie dla członków ZK jednocześnie stanowi ślad rewizyjny w zakresie uzgodnienia z Kierownikiem Oddziału ds. kontroli finansowej DAK terminu przeprowadzenia kontroli.	-	-
3.	Przygotowanie upoważnienia dla członków ZK	Wyznaczony pracownik DWP/DPI na stanowisku ds. kontroli, który będzie pełnił funkcję KZK	W terminie do 10 dni kalendarzowych przed planowanym terminem rozpoczęcia kontroli na miejscu.	Podpisane przez Marszałka Województwa upoważnienie do przeprowadzenia kontroli	Załącznik nr 8.6 Upoważnienie do przeprowadzenia kontroli	<p>Proces odbywa się zgodnie ze schematem czynności powtarzalnej nr 2</p> <p>W przypadku konieczności zmiany składu ZK – wyznaczony pracownik DWP/DPI na stanowisku ds. kontroli, który będzie pełnił funkcję KZK przygotowuje nowe upoważnienie dla członków ZK i przedstawia je do podpisu zgodnie z</p>

Kontrola

						procedurą określoną w schemacie 2. Nowy członek ZK zapoznaje się z materiałem zebrany przez swojego poprzednika i kontynuuje rozpoczęte czynności kontrolne.
8.2.2.2 Procedura czynności przygotowawczych do przeprowadzenia kontroli na miejscu						
1.	Zebranie informacji/dokumentów dot. projektu	KZK/członek ZK	Przed rozpoczęciem czynności kontrolnych na miejscu	Zgromadzone dokumenty dot. projektu	-	KZK kieruje pracą ZK i odpowiada za: - zebranie dokumentów i informacji o projekcie, - przygotowanie list sprawdzających, jakimi będzie posługiwał się ZK, - ustalenie zakresu obowiązków w ramach ZK oraz zapoznanie członków ze zgromadzonym materiałem, stosownie do ustalonych obowiązków.
2.	Jeżeli w przypadku konkretnej kontroli zachodzi konieczność zmodyfikowania list sprawdzających – przygotowanie projektów list	KZK/Członek ZK	Przed rozpoczęciem czynności kontrolnych na miejscu	Zaakceptowane przez Z-cę Dyrektora/Dyrektora DWP/DPI zmodyfikowane listy sprawdzające do kontroli projektu na miejscu	Zał. nr 8.3 Standardowa lista sprawdzająca do kontroli projektu na miejscu Zał. nr 8.4 Lista sprawdzająca dot. kontroli zachowania trwałości projektu do finansowanego w ramach RPO WP	Przygotowanie dokumentów odbywa się zgodnie ze schematem czynności powtarzalnej nr 1 W przypadku ewentualnego sprawdzenia podczas kontroli na miejscu prawidłowości udzielenia zamówień publicznych (decyduje o tym zakres upoważnienia do przeprowadzania kontroli na miejscu) -stosuje się odpowiednio procedurę 8.2.4.2.3 IW IZ RPO WP – „Fakultatywne weryfikacje zamówień publicznych przeprowadzane w ramach wizyt monitoringowych i kontroli na miejscu”.
8.2.2.3 Procedura przekazania zawiadomienia o kontroli						
1.	Przygotowanie i przesłanie do beneficjenta zawiadomienia o kontroli na miejscu	KZK/członek ZK	Najpóźniej na 5 dni kalendarzowych przed planowaną kontrolą (nie ma konieczności zachowania w/w terminu w przypadku ponownego wysyłania zawiadomienia o kontroli, jeżeli wcześniej nastąpiło przesunięcie terminu przeprowadzenia kontroli na wniosek beneficjenta; w przypadku kontroli doraźnych nie później	Potwierdzenie przesłania zawiadomienia do jednostki kontrolowanej	Zał. nr 8.7 - Zawiadomienie o kontroli	Proces odbywa się zgodnie ze schematem czynności powtarzalnej nr 1. Zawiadomienie o kontroli przesyłane jest do jednostki kontrolowanej faksem i w wersji papierowej (ewentualnie również w wersji elektronicznej). Za datę poinformowania beneficjenta uznaje się datę przesłania faksem/emailem zawiadomienia o kontroli. Na uzasadniony pisemny wniosek beneficjenta, złożony niezwłocznie po otrzymaniu zawiadomienia, możliwa jest jednokrotna zmiana terminu planowej kontroli na miejscu. Decyzję o zmianie terminu kontroli podejmuje Z-ca Dyrektora DWP/DPI. Beneficjent zostaje poinformowany o skorygowanym terminie kontroli pismem przygotowanym przez KZK/członka ZK i podpisanym zgodnie z procedurą określoną w schemacie 1. W przypadku dokonania zmiany

Kontrola

			niż na 1 dzień rob. przed rozpoczęciem kontroli – nie jest to jednak czynność obligatoryjna).			terminu kontroli na prośbę beneficjenta przy wyznaczaniu nowego terminu kontroli, nie jest konieczne dochowanie 5 – dniowego terminu zawiadomienia o kontroli.
8.2.2.4 Procedura przeprowadzenia czynności kontrolnych na miejscu						
1.	Przedstawienie upoważnienia do przeprowadzenia kontroli	ZK kierowany przez KZK	Przed rozpoczęciem czynności kontrolnych na miejscu	Upoważnienie podpisane przez Marszałka Województwa, przedstawione przed rozpoczęciem czynności kontrolnych kierownikowi jednostki kontrolowanej lub innej osobie upoważnionej przez kierownika jednostki	-	-
2.	Przeprowadzenie kontroli projektu na miejscu	ZK kierowany przez KZK	Rozpoczęcie w terminie określonym w zawiadomieniu o kontroli, co do zasady nie dłużej niż 7 dni roboczych	Przeprowadzona kontrola na miejscu – zebrane wyniki kontroli, m.in. w postaci wypełnionych list sprawdzających, dokumentacji fotograficznej i protokołu z oględzin, zabezpieczonych dowodów w postaci uwierzytelnionych kopii dokumentów (w sytuacji gdy potwierdzają one wystąpienie naruszeń/nieprawidłowości), pisemnych wyjaśnień, oświadczeń dokumentujących wykryte uchybienia/ nieprawidłowości itp.	-	<p>Kontrolujący podlegają przepisom o bezpieczeństwie i higienie pracy oraz przepisom o postępowaniu z materiałami i dokumentami ustawowo chronionymi, obowiązującymi w jednostce kontrolowanej. Jeżeli część informacji objętych kontrolą stanowi tajemnicę służbową, zapoznanie się z nimi wymaga przedłożenia przez członka ZK ważnego poświadczenia bezpieczeństwa.</p> <p>W trakcie kontroli ZK sprawdza – na podstawie dokumentów właściwych ze względu na postępowanie w realizacji projektu – prawidłowość realizacji projektu oraz poniesionych wydatków kwalifikowalnych. ZK może dokumentować fizyczny postęp lub efekty realizacji projektu za pomocą zdjęć.</p> <p>W przypadku kontroli przeprowadzanej po złożeniu wniosku o płatność końcową w ramach projektu, ZK dokonuje sprawdzenia dokumentacji zgromadzonej w trakcie realizacji projektu oraz potwierdza jej kompletność (lub stwierdza jej niekompletność).</p> <p>Stan faktyczny ustala się na podstawie dowodów zebranych podczas kontroli. Dowodami są w szczególności dokumenty i inne nośniki informacji, rzeczy, opinie biegłych, wyniki oględzin, jak również pisemne wyjaśnienia lub oświadczenia.</p> <p>Jeżeli jest to konieczne do stwierdzenia kwalifikowalności wydatków ponoszonych w ramach realizacji projektu, beneficjent jest obowiązany okazać również dokumenty niezwiązane bezpośrednio z jego realizacją</p> <p>Osoby kontrolujące w sposób obiektywny i rzetelny ustalają oraz dokumentują fakty, mają prawo do robienia kopii i odpisów dokumentów, protokółów ustaleń, itp. związanych z realizacją projektu. Osoby kontrolujące zwracają się do osoby upoważnionej do reprezentowania jednostki kontrolowanej o poświadczenie kopii dokumentów za zgodność z oryginałem. Osoby kontrolujące nie mają prawa do wynoszenia oryginałów dokumentów poza siedzibę</p>

Kontrola

					<p>jednostki kontrolowanej.</p> <p>W przypadku odmowy przedstawienia dokumentów lub udzielenia wyjaśnień przez jednostkę kontrolowaną – IZ RPO WP może nie uwzględnić późniejszych zastrzeżeń do informacji pokontrolnej, złożonych w tym zakresie przez kierownika jednostki kontrolowanej lub osobę przez niego upoważnioną.</p> <p>Zebrane w toku postępowania kontrolnego materiały dowodowe kontrolujący zabezpieczają w szczególności poprzez: oddanie na przechowanie za pokwitowaniem kierownikowi lub upoważnionemu pracownikowi kontrolowanej jednostki organizacyjnej lub przechowanie w kontrolowanej jednostce organizacyjnej w oddzielnym, zamkniętym pomieszczeniu.</p> <p>Pracownicy Oddziału ds. kontroli finansowej DAK w trakcie każdej kontroli projektu na miejscu przeprowadzają kontrolę krzyżową horyzontalną poprzez:</p> <ul style="list-style-type: none"> - dostęp do systemu OFSA-PROW/RBY - ustala się czy beneficjent równolegle realizuje projekty w ramach PROW 2014-2020/PO RYBY 2014-2020, - sprawdzenie na oryginałach faktur (lub dokumentów o równoważnej wartości dowodowej) adnotacji instytucji wdrażających PROW 14-20/PO RYBY 2014-2020. Adnotacja potwierdza fakt przedłożenia faktur do refundacji w ramach PROW 14-20/PO RYBY 2014-2020. W związku, z czym pracownik Oddziału ds. kontroli finansowej DAK w ramach czynności wyjaśniających/kontrolnych ustala czy wydatki zostały faktycznie zrefundowane/rozliczone (w szczególności poprzez dostęp do systemu OFSA PROW/RBYBY 2014-2020 lub zwrócenie się z zapytaniem do Agencji Restrukturyzacji i Modernizacji Rolnictwa). Sprawdzeniu pod kątem możliwości podwójnego dofinansowania podlegają także wszystkie duplikaty faktur. - ewentualne wygenerowanie raportów pogłębionych z systemu OFSA-PROW/RBYBY 2014-2020, w celu sprawdzenia czy wydatki kwalifikowane przedłożone w projektach pomocy technicznej RPO WP nie zostały faktycznie zrefundowane/rozliczone w ramach innych programów operacyjnych (szczególnie w przypadku faktur elektronicznych). <p>Zakończenie procesu kontroli krzyżowej horyzontalnej z projektami PROW 14-20/PO RYBY 2014-2020 wg ww. metodologii uprawnia pracownika Oddziału ds. kontroli finansowej DAK do wypełnienia odpowiednich pól dot. podwójnego finansowania w ramach standardowej listy sprawdzającej do kontroli projektu na miejscu. Szczegółowe rozwiązania w tym zakresie zostały przedstawione w Opisie metodologii prowadzenia kontroli krzyżowych w ramach</p>
--	--	--	--	--	---

Kontrola

					<p>Regionalnego Programu Operacyjnego Województwa Podkarpackiego na lata 2014-2020 (Załącznik nr 8.19 do IW IZ RPO WP).</p> <p>W ramach kontroli w miejscu realizacji przeprowadza się oględziny. Oględziny przeprowadza się w obecności beneficjenta. Z czynności kontrolnej, polegającej na oględzinach oraz przyjęciu ustnych wyjaśnień lub oświadczeń - sporządza się protokół. Protokół podpisują osoba kontrolująca i pozostałe osoby uczestniczące w tej czynności.</p> <p>W przypadku projektów inwestycyjnych o znacznym stopniu złożoności, dużej liczbie wykonanych powtarzalnych lub podobnych elementów (np. przyłącza, przepompownie) możliwe jest przeprowadzenie kontroli przy zastosowaniu metodologii doboru próby, która zostanie określona w Rocznym Planie Kontroli.</p> <p>Także w przypadku wystąpienia w danym projekcie bardzo dużej liczby dokumentów np. realizacji rzeczowej/finansowej projektu - możliwe jest przeprowadzenie kontroli na próbie zgodnie z metodologią doboru próby zawartą w Rocznym Planie Kontroli.</p> <p>Ponadto, w przypadku projektów realizowanych przez wielu partnerów (w ramach jednej umowy o dofinansowanie), oględziny w miejscu faktycznej realizacji projektu odbywają się u lidera projektu oraz u partnerów wybranych zgodnie z metodologią doboru próby zawartą w Rocznym Planie Kontroli.</p> <p>Z innych niż oględziny czynności kontrolnych, które mają istotne znaczenie dla ustaleń kontroli, sporządza się notatkę podpisaną przez kontrolera.</p> <p>Dowody w postaci dokumentów, opinii biegłych oraz pisemnych wyjaśnień i oświadczeń, wskazujące na wystąpienie uchybień/nieprawidłowości w trakcie realizacji projektu - stanowią załączniki do informacji pokontrolnej, chyba że z uwagi np. na ich charakter lub rozmiar nie mogą one stanowić załącznika do informacji pokontrolnej, (w takim przypadku powinny zostać zabezpieczone, a ich wykaz dołączony do tej informacji).</p> <p>Członek ZK może zostać odwołany ze składu ZK w razie zaistnienia w toku kontroli na miejscu okoliczności mogących wywołać uzasadnione wątpliwości, co do jego bezstronności. Przepis art. 24 ustawy z dnia 14 czerwca 1960r. – Kodeks postępowania administracyjnego stosuje się odpowiednio.</p> <p>O odwołaniu członka ZK decyduje Marszałek Województwa. W miejsce odwołanego członka ZK powoływany jest inny pracownik DWP/DPI/DAK na stanowisku ds. kontroli/kontroli finansowej, zgodnie z procedurą 8.2.2.1 - <i>Procedura upoważnienia Zespołu Kontrolującego do przeprowadzenia kontroli na miejscu</i></p>
--	--	--	--	--	--

Kontrola

8.2.2.5 Procedura zawieszenia czynności kontrolnych – do 7 dni kalendarzowych

1.	Zawieszenie czynności kontrolnych trwające krócej niż 7 dni kalendarzowych	KZK	Przed zakończeniem czynności kontrolnych	Poinformowanie kierownika jednostki kontrolowanej o zawieszeniu czynności kontrolnych oraz o przewidywanym terminie ich wznowienia	-	W uzasadnionych przypadkach (np. konieczność uzyskania opinii ekspertów)
----	--	-----	--	--	---	--

8.2.2.6 Procedura zawieszenia czynności kontrolnych – powyżej 7 dni kalendarzowych

1.	Zawieszenie czynności kontrolnych trwające dłużej niż 7 dni kalendarzowych -przygotowanie i wysłanie pisma informującego o zawieszeniu czynności kontrolnych wraz z uzasadnieniem	KZK lub członek ZK	Przed zakończeniem czynności kontrolnych	Pismo informujące beneficjenta o zawieszeniu czynności kontrolnych Potwierdzenie przesłania pisma.	-	Proces odbywa się zgodnie ze schematem czynności powtarzalnej nr 1. Za datę poinformowania beneficjenta o zawieszeniu czynności kontrolnych uznaje się datę przesłania faxem/emailem powyższego pisma.
2.	Przygotowanie i przesłanie pisma zawiadamiającego beneficjenta o wznowieniu czynności kontrolnych	KZK lub członek ZK	Przed wznowieniem czynności kontrolnych	Pismo zawiadamiające beneficjenta o wznowieniu czynności kontrolnych. Potwierdzenie przesłania pisma.	-	Proces odbywa się zgodnie ze schematem czynności powtarzalnej nr 1. Za datę poinformowania beneficjenta o wszczęciu czynności kontrolnych uznaje się datę przesłania faxem/emailem powyższego pisma.

8.2.2.7 Procedura sporządzania informacji pokontrolnej i przekazywania jej do podpisu jednostce kontrolowanej

1.	Sporządzenie wkładów do informacji pokontrolnej (w tym rekomendacji) oraz do ewentualnych zaleceń pokontrolnych.	Członkowie ZK w zakresie przydzielonych im obowiązków	Do 14 dni kalendarzowych od zakończenia czynności kontrolnych	-	-	Poszczególne osoby wchodzące w skład ZK zgodnie z przyznanym zakresem obowiązków przygotowują odpowiednią część do informacji pokontrolnej. Informacja pokontrolna składa się co do zasady z następujących części: <ul style="list-style-type: none">- merytoryczno – technicznej przygotowanej przez pracownika/pracowników DWP/DPI na stanowisku ds.kontroli,- finansowej przygotowanej przez pracownika DAK.na stanowisku ds. kontroli finansowej.
2.	Weryfikacja i akceptacja wkładu do informacji pokontrolnej	Członkowie ZK w zakresie przydzielonych im obowiązków		Zatwierdzony wkład do informacji pokontrolnej	-	Proces odbywa się zgodnie ze schematem czynności powtarzalnej nr 1. Wkład do informacji pokontrolnej w zakresie części finansowej oraz wkład do ewentualnych zaleceń pokontrolnych podlega parafovaniu przez właściwego DAK na stanowisku ds. kontroli finansowej, Kierownika Oddziału ds. kontroli finansowej DAK oraz Dyrektora DAK. W przypadku powołania do składu ZK innych pracowników Urzędu Marszałkowskiego Województwa Podkarpackiego posiadających wiedzę specjalistyczną w określonej dziedzinie, przekazują oni swoje wkłady do informacji pokontrolnej z zachowaniem ww. procedury akceptacji wkładu przez kierownika Oddziału oraz zatwierdzenia przez Dyrektora właściwego Departamentu UMWP.

Kontrola

3.	Przekazanie wkładu do informacji pokontrolnej do KZK	Członkowie ZK w zakresie przydzielonych im obowiązków		Wkład do informacji pokontrolnej przekazany do KZK	-	-
4.	Sporządzenie zbiorczej informacji pokontrolnej i pisma przewodniego przekazującego informację pokontrolną do beneficjenta	KZK	Do 21 dni kalendarzowych od dnia zakończenia czynności kontrolnych na miejscu (chyba, że przekazano pisemną informację o przedłużeniu terminu w związku z dodatkowymi wyjaśnieniami prowadzonymi przez ZK lub konieczne stało się wystąpienie do beneficjenta o przekazanie dodatkowej dokumentacji, która nie została przedłożona ZK w trakcie kontroli) - 21-dniowy termin sporządzenia i przesłania do jednostki kontrolowanej informacji pokontrolnej ulega zawieszeniu do czasu przekazania kompletnej (tj. zgodnej z żądaniem członka ZK) dokumentacji, a następnie przedłużeniu o czas do 5 dni roboczych (jeżeli zakres przesłanej dokumentacji obejmuje również dokumentację dot. udzielonych zamówień o czas nie dłuższy niż 10 dni roboczych), przeznaczony na analizę dokumentacji przekazanej przez jednostkę kontrolowaną (począwszy od dnia jej otrzymania).	Informacja pokontrolna w 2 egz. oraz pismo przewodnie przekazujące informację pokontrolną podpisane przez Marszałka Województwa	Zał. nr 8.8 Informacja pokontrolna	<p>Sporządzenie dokumentów odbywa się zgodnie ze schematem czynności powtarzalnej nr 2.</p> <p>Jeżeli sporządzenie informacji pokontrolnej wymaga dodatkowych wyjaśnień/dokumentów ze strony beneficjenta, termin 21 dni kalendarzowych może zostać wydłużony do czasu uzyskania tych wyjaśnień. Kierownik jednostki kontrolowanej jest pisemnie informowany o przedłużeniu ww. terminu. Pismo w w/w sprawie podpisywane jest przez KZK.</p> <p>W przypadku gdy o dostarczenie przez beneficjenta dodatkowych wyjaśnień/dokumentów wnioskuje członek ZK – sporządza on i podpisuje wniosek, który jest jednocześnie załącznikiem do ww. pisma KZK.</p> <p>Jeżeli sporządzenie informacji pokontrolnej wymaga zasięgnięcia przez kontrolujących opinii lub uzyskania stanowiska organu (w tym od innych podmiotów np. UKS. Prezes UZP, radca prawny), termin 21 dni kalendarzowych może zostać wydłużony do czasu uzyskania tych opinii. Kierownik jednostki kontrolowanej jest pisemnie informowany o przedłużeniu ww. terminu i o innych istotnych etapach tego postępowania. Pisma w ww. sprawach są przygotowywane przez KZK zgodnie z procedurą określoną w schemacie czynności powtarzalnych nr 1.</p> <p>W przypadku, gdy w toku prowadzenia kontroli dojdzie do powstania wątpliwości dotyczących zgodności zakresu rzeczowego zrealizowanego projektu z zakresem rzeczowym projektu objętego umową o dofinansowanie lub innych wątpliwości, np. związanych z osiągnięciem deklarowanych wskaźników IZ może wystąpić o dodatkową opinię eksperta.</p> <p>Członkowie ZK parafują każdą stronę informacji pokontrolnej oraz podpisują ją na końcu.</p>
5.	Przekazanie informacji pokontrolnej wraz z pismem przewodnim do beneficjenta	KZK/członek ZK		Informacja pokontrolna w 2 egz. oraz pismo przewodnie przekazujące informację pokontrolną przesłane /przekazane do beneficjenta za zwrotnym potwierdzeniem odbioru. Kopia przesłanej /przekazanej informacji pokontrolnej do czasu otrzymania oryginału włączana jest do akt kontroli danego projektu	-	Podpisane pismo przewodnie wraz z dwoma egzemplarzami informacji pokontrolnej jest przysyłane/przekazywane do kierownika jednostki kontrolowanej za zwrotnym potwierdzeniem odbioru w terminie nie dłuższym niż 21 dni kalendarzowych od dnia zakończenia czynności kontrolnych na miejscu.

Kontrola

8.2.2.8 Procedura podpisywania informacji pokontrolnej przez kierownika jednostki kontrolowanej oraz wnoszenia uwag, zastrzeżeń i wyjaśnień

1.	Włączenie do akt kontroli informacji pokontrolnej – w przypadku przesłania przez kierownika jednostki kontrolowanej podpisanej informacji pokontrolnej	KZK	1 dzień roboczy po przekazaniu przez kierownika jednostki kontrolowanej	Podpisany przez kierownika jednostki kontrolowanej egz. informacji pokontrolnej („egzemplarz dla IZ RPO WP”) włączony do akt kontroli	-	<p>W przypadku akceptacji informacji pokontrolnej kierownik jednostki kontrolowanej przesyła do IZ RPO WP podpisany egzemplarz informacji pokontrolnej („egzemplarz dla IZ RPO WP”) w terminie 14 dni kalendarzowych od dnia doręczenia.</p> <p>W przypadku podpisania informacji pokontrolnej przez beneficjenta - konieczność wprowadzenia danych do SL2014-Moduł „Kontrola”</p> <p>Termin przewidziany na akceptację/ zgłoszenie uwag lub zastrzeżeń do informacji pokontrolnej - może być przedłużony przez Marszałka Województwa na czas oznaczony, na wniosek beneficjenta, złożony przed upływem terminu zgłoszenia zastrzeżeń.</p>
2.	Analiza uwag/zastrzeżeń/wyjaśnień zgłoszonych przez kierownika jednostki kontrolowanej i przygotowanie stosownego projektu pisma	<p>KZK</p> <p>Członkowie ZK w zakresie przydzielonych im obowiązków (w przypadku zgłoszenia uwag/zastrzeżeń/wyjaśnień dot. części finansowej KZK przekazuje ich kopię do Oddziału ds. kontroli finansowej DAK)</p>	<p>W ciągu 14 dni kalendarzowych od doręczenia DWP/DPI uwag/zastrzeżeń/wyjaśnień – jednakże stanowisko Oddziału ds. kontroli finansowej DAK jest przekazywane do właściwego Oddziału ds. kontroli DWP/DPI w terminie do 5 dni roboczych od dnia otrzymania kopii uwag/zastrzeżeń/wyjaśnień</p> <p>Podjęcie przez Instytucję Zarządzającą Programem, w trakcie rozpatrywania zastrzeżeń, dodatkowych czynności lub działań - każdorazowo przerywa bieg terminu.</p>	<p>Pismo podpisane przez Marszałka Województwa w sprawie (opcjonalnie):</p> <ol style="list-style-type: none"> 1) odmowy rozpatrzenia zastrzeżeń z powodu przekroczenia terminu ich składania 2) przekazania zmienionej informacji pokontrolnej 3) nieuwzględnienia całości lub części uwag wraz z niezmienioną/zmienioną informacją pokontrolną oraz uzasadnieniem. <p>Możliwe jest również podjęcie przez Z-cę Dyrektora/Dyrektora DWP/DPI decyzji o przeprowadzeniu dodatkowych czynności wyjaśniających (są one wykonywane przez ZK zgodnie z wytycznymi otrzymanymi od Z-cy Dyrektora/ Dyrektora DWP/DPI) z odpowiednim wykorzystaniem elementów procedury zawartej w podpunkcie 8.2.2.11 <i>Procedura weryfikacji korespondencyjnej realizacji zaleceń pokontrolnych</i></p>	-	<p>Kierownikowi jednostki kontrolowanej przysługuje prawo:</p> <ul style="list-style-type: none"> - wniesienia uwag i zastrzeżeń do informacji pokontrolnej, - złożenia wyjaśnień co do treści informacji pokontrolnej, - odmowy podpisania informacji pokontrolnej (do odmowy zawierającej uzasadnienie kierownik jednostki kontrolowanej załącza niepodpisany egzemplarz informacji pokontrolnej „egzemplarz dla IZ RPO WP”). <p>W przypadku wniesienia uwag i zastrzeżeń, kierownik jednostki kontrolowanej przesyła do IZ RPO WP 2 egzemplarze niepodpisanej informacji pokontrolnej w terminie do 14 dni kalendarzowych od jej doręczenia.</p> <p>Zastrzeżenia zgłoszone przez beneficjenta mogą zostać w każdym czasie wycofane. Zastrzeżenia, które zostały wycofane, pozostawia się bez rozpatrzenia.</p> <p>W trakcie rozpatrywania zastrzeżeń IZ ma prawo:</p> <ul style="list-style-type: none"> -przeprowadzić dodatkowe czynności kontrolne zgodnie z procedurą 8.2.2 IW IZ RPO WP); - zażądać przedstawienia dokumentów (pismo w tej sprawie przygotowywane jest zgodnie ze schematem czynności powtarzalnej nr 2); - zażądać złożenia dodatkowych wyjaśnień na piśmie (pismo w tej sprawie przygotowywane jest zgodnie ze schematem czynności powtarzalnej nr 2).

Kontrola

3.	Przekazanie pisma do beneficjenta	KZK/członek ZK	1 dzień roboczy	Pismo wraz z zmienionymi/niezmienionymi 2 egz. informacji pokontrolnej przekazane/przesłane do beneficjenta za zwrotnym potwierdzeniem odbioru.	-	Kierownik jednostki kontrolowanej podpisuje ponownie otrzymaną informację pokontrolną lub pisemnie odmawia jej podpisania podając uzasadnienie - w terminie 7 dni kalendarzowych od daty doręczenia. Do ostatecznej informacji pokontrolnej oraz do pisemnego stanowiska wobec zgłoszonych zastrzeżeń nie przysługuje możliwość złożenia kolejnych zastrzeżeń. Konieczność wprowadzenia danych do SL2014-Moduł „Kontrola”
4.	Rejestracja pisma od beneficjenta zawierającego podpisaną/niepodpisaną informację pokontrolną - „egzemplarz dla IZ RPO WP”	Sekretariat DWP/DPI	1 dzień roboczy	Zarejestrowane pismo od beneficjenta	-	W przypadku podpisania informacji pokontrolnej przez beneficjenta - konieczność wprowadzenia danych do SL2014-Moduł „Kontrola” W przypadku odmowy podpisania informacji pokontrolnej - kierownik jednostki kontrolowanej odsyła niepodpisany egzemplarz informacji pokontrolnej („egzemplarz dla IZ RPO WP”). KZK umieszcza na niepodpisanym egzemplarzu informacji adnotację o odmowie jej podpisania (dopisek ręczny).
5.	Dekretowanie pisma beneficjenta	W następującej kolejności: Z-ca Dyrektora/ Dyrektor DWP/DPI Kierownik właściwego Oddziału ds. kontroli DWP/DPI	1 dzień roboczy	Zadekretowane pismo beneficjenta	-	Odmowa podpisania lub nieodesłanie w wyznaczonym terminie informacji pokontrolnej nie wstrzymuje odpowiedniego stosowania procedury sformułowania zaleceń pokontrolnych (podpunkt 8.2.2.10 <i>Procedura sformułowania zaleceń pokontrolnych</i> IW IZ RPO WP) lub podjęcia przez Kierownika właściwego Oddziału ds. umów DWP/DPI działań w celu rozwiązania umowy o dofinansowanie projektu (podrozdział 4.3 IW IZ RPO WP - w takim przypadku niezbędne dokumenty dot. danego projektu są przekazywane przez Kierownika właściwego Oddziału ds. kontroli DWP/DPI – Kierownikowi właściwego Oddziału ds. umów DWP/DPI).
6.	Sporządzenie i przekazanie do Kierownika właściwego Oddziału ds. rozliczeń DWP/Kierownika właściwego Oddziału ds. rozliczeń Oddziału ds. umów DPI Opinii KZK nt. zrealizowania projektu i kompletności zgromadzonej przez beneficjenta dokumentacji	KZK/ wyznaczony pracownik DWP/DPI na stanowisku ds. kontroli	do 5 dni roboczych od chwili uzyskania przez informację pokontrolną - statusu ostateczności.	Podpisana „Opinia KZK na temat zrealizowania i kompletności zgromadzonej przez beneficjenta dokumentacji” Potwierdzenie otrzymania Opinii KZK przez Kierownika właściwego Oddziału ds. rozliczeń DWP/Kierownika właściwego Oddziału ds. rozliczeń oraz Kierownika właściwego Oddziału ds. umów DPI	Zał. nr 8.9 Wzór opinii KZK na temat zrealizowania i kompletności zgromadzonej przez beneficjenta dokumentacji	Proces odbywa się zgodnie ze schematem czynności powtarzalnej nr 1. W sytuacji dłuższej (tj. przekraczającej 3 dni robocze) nieobecności KZK, powyższa opinia może być również sporządzona i podpisana przez innego, wyznaczonego pracownika DWP/DPI na stanowisku ds. kontroli. Kierownik właściwego Oddziału ds. rozliczeń DWP/DPI potwierdza fakt otrzymania Opinii KZK podpisem oraz datą. Odmowa podpisania lub nieodesłanie w wyznaczonym terminie informacji pokontrolnej nie wstrzymuje odpowiedniego stosowania procedury sformułowania zaleceń pokontrolnych (podpunkt 8.2.2.10 IW IZ RPO WP)
7.	Włączenie do akt kontroli informacji pokontrolnej – w przypadku przesłania przez kierownika jednostki kontrolowanej podpisanej informacji pokontrolnej	KZK	1 dzień roboczy po przekazaniu przez kierownika jednostki kontrolowanej	Podpisany przez kierownika jednostki kontrolowanej egz. informacji pokontrolnej („egzemplarz dla IZ RPO WP”) włączony do akt kontroli	-	W przypadku akceptacji informacji pokontrolnej kierownik jednostki kontrolowanej przesyła do IZ RPO WP podpisany egzemplarz informacji pokontrolnej („egzemplarz dla IZ RPO WP”) w terminie 14 dni kalendarzowych od dnia doręczenia.

Kontrola

8.2.2.9 Procedura wprowadzania zmian w Informacji Pokontrolnej podpisanej przez Marszałka Województwa Podkarpackiego i Beneficjenta/Kierownika jednostki kontrolowanej

Instytucja Zarządzająca Programem ma prawo poprawienia omyłek w informacji pokontrolnej, w każdym czasie, z urzędu lub na wniosek Beneficjenta.

1.	Zmiana informacji pokontrolnej w razie konieczności naniesienia zmian po podpisaniu informacji pokontrolnej przez beneficjenta	KZK/wyznaczony DWP/DPI na stanowisku ds. kontroli	W ciągu 3 dni roboczych od powzięcia informacji o konieczności dokonania zmian w informacji pokontrolnej	Pismo do beneficjenta	-	Proces odbywa się zgodnie ze schematem czynności powtarzalnej nr 2. Pismo uzupełniające do informacji pokontrolnej, zawiera opis dokonanych zmian wraz z uzasadnieniem, a w przypadku zmian mających skutek finansowy, dodatkowo ostateczną kwotę wydatków uznanych za niekwalifikowane.
2.	Przekazanie pisma do beneficjenta	KZK/ wyznaczony pracownik DWP/DPI na stanowisku ds. kontroli	W ciągu 2 dni roboczych	Pismo uzupełniające przekazane/przesłane do beneficjenta za zwrotnym potwierdzeniem odbioru	-	W przypadku braku wniesienia uwag i/lub zastrzeżeń do w/w pisma nabiera ono rangi ostatecznej.
3.	Rejestracja pisma od beneficjenta zawierającego uwagi/zastrzeżenia do pisma Marszałka Województwa	Sekretariat DWP/DPI	1 dzień roboczy	Zarejestrowane pismo od beneficjenta	-	-
4.	Dekretowanie pisma beneficjenta	W następującej kolejności: Z-ca Dyrektora/ Dyrektor DWP/DPI Kierownik właściwego Oddziału ds. kontroli DWP/DPI	1 dzień roboczy	Zadekretowane pismo beneficjenta	-	-
5.	Analiza uwag/zastrzeżeń zgłoszonych przez beneficjenta	KZK/ wyznaczony pracownik DWP/DPI na stanowisku ds. kontroli	5 dni roboczych	W sytuacji stwierdzenia przez członków ZK zasadności zgłoszonych uwag i/lub zastrzeżeń, KZK dokonuje stosownych zmian w piśmie uzupełniającym do informacji pokontrolnej, natomiast w przypadku braku zasadności zgłoszonych uwag i/lub zastrzeżeń – uzasadnienie ich nieuwzględnienia.	-	-
6.	Przekazanie do Kierownika właściwego Oddziału ds. rozliczeń DWP/Kierownika właściwego Oddziału ds. rozliczeń oraz Kierownika właściwego Oddziału ds. umów DPI zmienionej „Opinii KZK na temat zrealizowania i kompletności zgromadzonej przez beneficjenta dokumentacji”	KZK/wyznaczony pracownik DWP/DPI na stanowisku ds. kontroli	1 dzień roboczy	Opinia KZK na temat zrealizowania i kompletności zgromadzonej przez beneficjenta dokumentacji	Załącz. nr 8.9 Wzór opinii KZK na temat zrealizowania i kompletności zgromadzonej przez beneficjenta dokumentacji	Zmieniona Opinia przekazywana jest wraz ze wskazaniem w polu „uwagi” zakresu i przyczyn naniesionych zmian celem dokonania ewentualnych korekt w przekazanych płatnościach. W sytuacji dłuższej, tj. przekraczającej 3 dni robocze, nieobecności KZK powyższa opinia może być również sporządzona i podpisana również przez innego, wyznaczonego pracownika DWP/DPI na stanowisku ds. kontroli.

Kontrola

W przypadku braku akceptacji zmian przez Beneficjenta należy wrócić do postępowania wskazanego od pkt. 1 do pkt. 2.

8.2.2.10 Procedura sformułowania zaleceń pokontrolnych

1.	Sformułowanie zaleceń pokontrolnych	KZK/członek ZK	W terminie do 14 dni kalendarzowych od dnia otrzymania podpisanej informacji pokontrolnej /odmowy podpisania informacji pokontrolnej	Zalecenia pokontrolne podpisane przez Marszałka Województwa	Załącz. nr 8.10 Zalecenia pokontrolne	<p>Proces odbywa się zgodnie ze schematem czynności powtarzalnej nr 2.</p> <p>Marszałek Województwa wydaje zalecenia pokontrolne w przypadku stwierdzenia nieprawidłowości lub uchybień w realizacji projektu wymagających podjęcia działań naprawczych. Ponadto, Marszałek Województwa może wydać zalecenia pokontrolne:</p> <ul style="list-style-type: none"> - w przypadku niewdrożenia lub niepełnego wdrożenia rekomendacji zawartych w informacji pokontrolnej; - w przypadku odmowy podpisania informacji pokontrolnej przez kierownika jednostki kontrolowanej. <p>Konieczność wprowadzenia danych nt. wydania zaleceń pokontrolnych do SL2014-Moduł „Kontrola”</p>
2.	Przesłanie zaleceń pokontrolnych	KZK/członek ZK	-	Zalecenia pokontrolne przesłane/przekazane za zwrotnym potwierdzeniem odbioru/wpływu do kierownika jednostki kontrolowanej	-	-

8.2.2.11 Procedura weryfikacji korespondencyjnej realizacji zaleceń pokontrolnych

W sytuacji sporządzenia zaleceń pokontrolnych, sposób ich realizacji podlega monitorowaniu poprzez weryfikację korespondencyjną na podstawie przekazanych przez beneficjenta dokumentów lub poprzez kontrolę sprawdzającą w miejscu realizacji projektu lub w siedzibie beneficjenta (kontrola doraźna). Decyzję dotyczącą sposobu weryfikacji zaleceń pokontrolnych podejmuje Instytucja Zarządzająca Programem, biorąc pod uwagę charakter tych zaleceń.

Weryfikacja korespondencyjna realizacji zaleceń pokontrolnych, jako forma kontroli projektów na dokumentach, przeprowadzana jest w siedzibie jednostki kontrolującej w oparciu o przesłane przez beneficjenta informacje i dokumenty poświadczające, że terminowo i w pełni zrealizował on zalecenia pokontrolne.

1.	<p>Rejestracja informacji o realizacji zaleceń pokontrolnych przez beneficjenta</p> <p>Jeśli NIE –</p> <p>W przypadku, gdy kierownik jednostki kontrolowanej nie przekazał informacji o realizacji zaleceń pokontrolnych lub przekazane dokumenty nie wskazują na realizację zaleceń pokontrolnych - KZK informuje Kierownika właściwego Oddziału ds. kontroli DWP/DPI o upływie terminu przewidzianego na ich wdrożenie. Kierownik właściwego Oddziału ds. kontroli DWP/DPI przekazuje uzyskane informacje</p>	Sekretariat DWP/DPI	1 dzień roboczy	Zarejestrowana informacja o realizacji zaleceń pokontrolnych przez beneficjenta	-	<p>Kierownik jednostki kontrolowanej jest zobowiązany, w terminie wyznaczonym w zaleceniach pokontrolnych, do pisemnego poinformowania DWP/DPI o działaniach podjętych w celu uwzględnienia uwag oraz wykonania zaleceń pokontrolnych, a w przypadku niepodjęcia takich działań – o przyczynach takiego postępowania.</p> <p>W przypadku, gdy kierownik jednostki kontrolowanej nie przekazał informacji o realizacji zaleceń pokontrolnych lub przekazane dokumenty nie wskazują na realizację zaleceń pokontrolnych - KZK informuje Kierownika właściwego Oddziału ds. kontroli DWP/DPI o upływie terminu przewidzianego na ich wdrożenie. Kierownik właściwego Oddziału ds. kontroli DWP/DPI przekazuje uzyskane informacje Dyrektorowi/Z-cy Dyrektora DWP/DPI, oraz wstrzymuje płatności na rzecz beneficjenta w zakresie zabezpieczającym wyegzekwowanie wykonania zaleceń pokontrolnych do czasu przekazania wymaganych informacji.</p>
----	---	---------------------	-----------------	---	---	---

Kontrola

	<p>Dyrektorowi/Z-cy Dyrektora DWP/DPI.</p> <p>Dyrektor/Z-ca Dyrektora DWP/DPI opcjonalnie zleca:</p> <ul style="list-style-type: none"> - przeprowadzenie postępowania wyjaśniającego – przejść do pkt 4; - lub przeprowadzenie kontroli sprawdzającej (kontrola doraźna) na miejscu zgodnie z procedurą 8.2.3; <p>oraz wstrzymuje płatności na rzecz beneficjenta w zakresie zabezpieczającym wyegzekwowanie wykonania zaleceń pokontrolnych do czasu przekazania wymaganych informacji.</p>					<p>W przypadku gdy usunięcie nieprawidłowości stwierdzonych w ramach projektu jest niemożliwe lub niecelowe - Kierownik właściwego Oddziału ds. kontroli DWP/DPI przekazuje Kierownikowi właściwego Oddziału ds. umów DWP/DPI dokumenty stanowiące podstawę dla podjęcia ewentualnych działań związanych z rozwiązaniem umowy.</p>
2.	Dekretowanie informacji o realizacji zaleceń pokontrolnych na KZK	<p>W następującej kolejności:</p> <p>Dyrektor/ Z-ca Dyrektora DWP/DPI</p> <p>Kierownik właściwego Oddziału ds. kontroli DWP/DPI</p>	1 dzień roboczy po przekazaniu przez beneficjenta informacji o realizacji zaleceń pokontrolnych	Zadekretowana informacja o realizacji zaleceń pokontrolnych przez beneficjenta	-	-
3.	<p>Weryfikacja realizacji zaleceń pokontrolnych,</p> <p>Opcjonalnie:</p> <p>1) W przypadku wątpliwości, co do zakresu realizacji zaleceń pokontrolnych – przejść do pkt 4</p> <p>2) W przypadku pełnej realizacji zaleceń pokontrolnych – przejść do pkt 8</p>	<p>KZK</p> <p>Członkowie ZK w zakresie przydzielonych im obowiązków (w przypadku zaleceń pokontrolnych dot. części finansowej KZK przekazuje kopię informacji do Oddziału ds. kontroli finansowej DAK)</p>	<p>W terminie do 10 dni roboczych od dnia przekazania przez beneficjenta informacji o realizacji zaleceń pokontrolnych - jednakże wkład Oddziału ds. kontroli finansowej DAK jest przekazywany do właściwego Oddziału ds. kontroli DWP/DPI w ciągu 5 dni roboczych od dnia otrzymania kopii informacji o realizacji zaleceń pokontrolnych</p>	Zweryfikowana informacja o realizacji zaleceń pokontrolnych przez beneficjenta	-	<p>KZK w zależności od zakresu zaleceń pokontrolnych i przekazanych przez jednostkę kontrolowaną informacji, dokonuje w terminie 10 dni roboczych weryfikacji wdrożenia zaleceń pokontrolnych posługując się m.in. listami sprawdzającymi, sporządzonymi na etapie kontroli.</p>
4.	Ewentualne postępowanie wyjaśniające mające na celu ustalenie zakresu realizacji zaleceń pokontrolnych przez beneficjenta	<p>KZK</p> <p>Członkowie ZK zgodnie z zakresem w jakim przygotowali swoje wkłady do informacji pokontrolnej</p>	Do 3 dni roboczych	Pismo podpisane przez Marszałka Województwa	-	Proces odbywa się zgodnie ze schematem czynności powtarzalnej nr 2.

Kontrola

5.	Przesłanie pisma w sprawie udzielenia dodatkowych informacji wraz z żądaniem usunięcia nieprawidłowości lub uchybień do jednostki kontrolowanej	KZK/Członkowie ZK	Do 2 dni roboczych	Pismo przesłane do beneficjenta za zwrotnym potwierdzeniem odbioru	-	Kierownik jednostki kontrolowanej w ciągu 5 dni roboczych od dnia doręczenia pisma w sprawie dodatkowych informacji – przedkłada stosowne wyjaśnienia.
6.	Rejestracja pisma od beneficjenta	Sekretariat DWP/DPI	1 dzień roboczy	Zarejestrowane pismo od beneficjenta	-	-
7.	Dekretowanie pisma beneficjenta zawierającego dodatkowe informacje dot. realizacji zaleceń pokontrolnych	W następującej kolejności: Z-ca Dyrektora/ Dyrektor DWP/DPI Kierownik właściwego Oddziału ds. kontroli DWP/DPI	1 dzień roboczy	Zadekretowane pismo beneficjenta	-	-
8.	Sporządzenie opinii na temat realizacji zaleceń pokontrolnych	KZK/członek ZK	W terminie do 10 dni roboczych od otrzymania pisma beneficjenta zawierającego dodatkowe informacje dot. realizacji zaleceń pokontrolnych	Zaakceptowana opinia na temat realizacji zaleceń pokontrolnych	Zał. nr 8.11 Opinia nt. realizacji zaleceń pokontrolnych	Proces odbywa się zgodnie ze schematem czynności powtarzalnej nr 1. W sytuacji dłuższej, tj. przekraczającej 3 dni robocze, nieobecności KZK powyższa opinia może być również sporządzona i podpisana również przez innego, wyznaczonego pracownika DWP/DPI na stanowisku ds. kontroli.
9.	Przekazanie Kierownikowi właściwego Oddziału ds. rozliczeń DWP/Kierownikowi właściwego Oddziału ds. rozliczeń oraz Kierownikowi właściwego Oddziału ds. umów DPI Opinii nt. realizacji zaleceń pokontrolnych	KZK/wyznaczony pracownik DWP/DPI na stanowisku ds. kontroli	1 dzień roboczy	Opinia nt. realizacji zaleceń pokontrolnych	Zał. nr 8.11 Opinia nt. realizacji zaleceń pokontrolnych	-

8.2.3 Kontrole doraźne projektów na miejscu w ramach osi priorytetowych I – VI RPO WP 2014-2020

Kontrola doraźna na miejscu przeprowadzana jest poza zatwierdzonym Rocznym Planem Kontroli.

Przy przeprowadzaniu kontroli doraźnej na miejscu stosuje się zapisy zawarte w regulacjach dotyczących kontroli na miejscu, chyba, że zapisy niniejszego punktu - przewidują odrębne procedury w tym zakresie.

W ramach obowiązków wynikających z systemu zarządzania i kontroli Marszałek Województwa ma prawo do przeprowadzenia kontroli doraźnych w szczególności w przypadku:

- uzasadnionego podejrzenia wystąpienia naruszenia/nieprawidłowości lub otrzymania informacji z instytucji zewnętrznych o wystąpieniu naruszenia. W trakcie kontroli doraźnej weryfikacji podlegają - co do zasady - dokumenty ściśle związane z charakterem wykrytej/podejrzewanej nieprawidłowości,

Kontrola

- konieczności sprawdzenia wdrożenia przez beneficjenta zaleceń zawartych w wystąpieniach pokontrolnych (kontrola sprawdzająca). W przypadku kontroli sprawdzającej do weryfikacji na miejscu dobiera się dokumenty z wcześniejszych kontroli oraz informacje/dokumenty pokontrolne.

Zawiadomienie o kontroli w trybie doraźnym przekazywane jest beneficjentowi przez KZK po podpisaniu przez Dyrektora/Zastępcę Dyrektora DWP/DPI – faksem lub emailiem i drogą pocztową, nie później niż na 1 dzień roboczy przed rozpoczęciem kontroli (w przypadku kontroli indywidualnych projektów kluczowych na 7 dni kalendarzowych przed planowanym terminem rozpoczęcia kontroli na miejscu). Za datę poinformowania beneficjenta uznaje się datę przesłania/przekazania faxem/emailiem zawiadomienia o kontroli. W przypadku kontroli w trybie doraźnym etap przekazania zawiadomienia o kontroli nie jest obligatoryjny.

Beneficjentowi nie przysługuje prawo wnioskowania o zmianę terminu planowanej kontroli doraźnej. W związku ze specyfiką kontroli doraźnej terminy określone w procedurach IW IZ RPO WP: 8.2.2.1 - Procedura powołania Zespołu Kontrolującego oraz 8.2.2.2 - Procedura czynności przygotowawczych do przeprowadzenia kontroli na miejscu mogą ulec modyfikacji. W przypadku kontroli doraźnych ww. procedury nie powinny trwać dłużej niż 10 dni kalendarzowych (15 dni kalendarzowych w przypadku indywidualnych projektów kluczowych).

8.2.4 Kontrole zamówień publicznych

8.2.4.1 Ogólne zasady kontroli zamówień publicznych w ramach osi priorytetowych I– VI RPO WP 2014-2020

Prowadząc weryfikację zamówień publicznych uwzględnia się fakt, iż zgodnie z przepisami ustawy Prawo zamówień publicznych to kierownik zamawiającego ponosi odpowiedzialność za prawidłowość postępowania. W związku z tym IZ RPO WP nie jest organem zatwierdzającym czynności w postępowaniu, lecz organem weryfikującym. W przypadku stwierdzenia nieprawidłowości, w zależności od etapu realizacji projektu na którym prowadzone są weryfikacje/kontrole, dokonywanie jest pomniejszenie kwoty wydatków kwalifikowanych lub naliczenie korekty finansowej na zasadach określonych w Regulaminie Konkursu i umowie o dofinansowanie.

Realizacja obowiązków kontrolnych IZ RPO WP odbywa się w oparciu o następujące rodzaje weryfikacji/kontroli zamówień publicznych:

- obligatoryjna uproszczona weryfikacja zachowania zasady przejrzystości przy udzielaniu zamówień publicznych o wartości szacunkowej od 10 000 zł do 30 000 euro na etapie weryfikacji wniosków o płatność,
- obligatoryjna weryfikacja zamówień publicznych o wartości szacunkowej powyżej 30 000 euro w zakresie występowania podstawowych naruszeń ustawy Pzp i Wytycznych IZ RPO WP przed dokonaniem wypłaty dofinansowania.
- fakultatywne weryfikacje zamówień publicznych przeprowadzane w ramach wizyt monitoringowych i kontroli na miejscu.

Jeżeli wszczęcie kontroli/weryfikacji zamówień publicznych wynika z konieczności przeprowadzenia postępowania wyjaśniającego mającego na celu potwierdzenie wystąpienia naruszeń wskazanych w ustaleniach sformułowanych przez Urząd Kontroli Skarbowej w wyniku zakończenia audytu operacji; postępowanie to może się odbyć z zastosowaniem każdego z ww. rodzajów weryfikacji/kontroli – z zastrzeżeniem, że postępowanie wyjaśniające w takim przypadku przeprowadzane jest wyłącznie w zakresie naruszeń wskazanych przez Urząd Kontroli Skarbowej na podstawie dokumentów ściśle związanych z potencjalną nieprawidłowością, w oparciu o stosowane listy sprawdzające.

8.2.4.2 Procedury kontroli zamówień publicznych w ramach osi I – VI RPO WP 2014-2020

a) obligatoryjna uproszczona weryfikacja zachowania zasady przejrzystości przy udzielaniu zamówień publicznych o wartości szacunkowej od 10 000 zł do 30 000 euro na etapie weryfikacji wniosków o płatność.

Weryfikacja zachowania przez Beneficjentów zasady przejrzystości przeprowadzana jest w odniesieniu do zamówień publicznych o wartości szacunkowej do 30 000 euro udzielanych przez beneficjentów nie stosujących ustawy Pzp z uwagi na wartość zamówienia jak również przez beneficjentów nie stosujących ustawy Pzp z uwagi na wyłączenia podmiotowe. Ze względu na to, iż weryfikacją powyższą będą objęte zamówienia o niewielkiej wartości, przyjęto iż weryfikacja w tym zakresie prowadzona będzie poprzez potwierdzenie, że informacja o wszczęciu takiego postępowania została upubliczniona w sposób umożliwiający dotarcie do szerokiego kręgu potencjalnych wykonawców i zgodnie z regulacjami Wytycznych IZ RPO WP w sprawie udzielania zamówień obowiązujących w dacie wszczęcia postępowania.

Podstawą do przeprowadzenia przedmiotowej weryfikacji są zapisy zawarte w instrukcji przygotowania wniosków o płatność, w części dotyczącej opisu faktur lub innych dokumentów o równoważnej wartości dowodowej, zobowiązujące beneficjenta do zamieszczenia na fakturze informacji o podstawie prawnej, trybie udzielenia zamówienia wartości szacunkowej.

L.p.	Czynność	Osoba wykonująca czynność	Termin wykonania	Mechanizm kontrolny	Załącznik	Uwagi
8.2.4.2.1 Uproszczona weryfikacja zachowania zasady przejrzystości						
1.	Uproszczona weryfikacja zachowania zasady przejrzystości	Pracownik na stanowisku ds. weryfikacji wniosków o płatność	1 dzień roboczy	Sprawdzenie ogłoszenia na stronie internetowej zgodnie z obowiązującymi wytycznymi	Załącznik nr 5.1 Lista sprawdzająca do weryfikacji wniosku o płatność	Czynność weryfikacyjna wykonywana tylko w odniesieniu do pierwszego wydatku w ramach danego zamówienia

b) obligatoryjna weryfikacja zamówień publicznych o wartości szacunkowej powyżej 30 000 euro w zakresie występowania podstawowych naruszeń ustawy Pzp i Wytycznych IZ RPO WP przed dokonaniem wypłaty dofinansowania.

Przedmiotowa weryfikacja przeprowadzana jest w siedzibie jednostki kontrolującej w oparciu o przekazaną przez beneficjenta podstawową dokumentację dotyczącą udzielonego zamówienia o wartości szacunkowej powyżej 30 000 euro.

Z uwagi na konieczność wykrywania podstawowych naruszeń przed dokonaniem wypłaty dofinansowania może być ona prowadzona:

- po wyborze do dofinansowania, a przed zawarciem umowy o dofinansowanie;
- po zawarciu umowy o dofinansowanie, a przed ujęciem wydatku we wniosku o płatność;
- na etapie weryfikacji wniosku o płatność.

Beneficjenci udzielający ww. zamówień publicznych zobowiązani są na podstawie zapisów zawartych w: regulaminie naboru wniosków, informacji o wyborze do dofinansowania oraz umowie o dofinansowanie, do przekazywania bez wcześniejszego wezwania do 10 dni roboczych

Kontrola

od dnia otrzymania ww. informacji lub podpisania umowy z wykonawcą, do przekazania IZ RPO WP podstawowych dokumentów dotyczących przeprowadzonego postępowania.

L.p.	Czynność	Osoba wykonująca czynność	Termin wykonania	Mechanizm kontrolny	Załącznik	Uwagi
8.2.4.2.2 Weryfikacja zamówień publicznych o wartości szacunkowej powyżej 30 000 euro						
1.	Weryfikacja zamówienia publicznego o wartości szacunkowej powyżej 30 000 euro w zakresie występowania podstawowych naruszeń ustawy Pzp i Wytucznych IZ RPO WP	Pracownik na stanowisku ds. weryfikacji zamówień / Pracownik ds. kontroli merytoryczno-technicznej projektów	do 5 dni roboczych, w przypadku zastosowania pkt 2, 3, 4 lub 5 - ww. termin liczony jest od uzyskania interpretacji, wyniku kontroli, opinii prawnej, uzupełnienia dokumentacji lub uzyskania wyjaśnień od Beneficjenta	Wypełniona z zachowaniem zasady „dwóch par oczu” i zatwierdzona przez Dyrektora/ Zastępcę Dyrektora DPI/DWP lista sprawdzająca	Załącznik nr 8.12 Lista sprawdzająca dla weryfikacji występowania podstawowych naruszeń ustawy Pzp Załącznik nr 8.13 Lista sprawdzająca dla weryfikacji występowania podstawowych naruszeń Wytucznych IZ RPO WP	Włączenie listy do akt sprawy i realizacja czynności określonych w pkt 6 lub pkt 8 – Opcjonalnie, w przypadku: - konieczności uzupełnienia przekazanej dokumentacji lub nieprzekazania dokumentacji do weryfikacji - konieczności uzyskania interpretacji przepisów ustawy Pzp: - wnioskowania o przeprowadzenie kontroli, - konieczności uzyskania opinii prawnej – przejść do pkt 2 lub 3 lub 4 oraz 5
2.	Wezwanie do uzupełnienia lub przekazania dokumentacji	Pracownik na stanowisku ds. weryfikacji zamówień / Pracownik ds. kontroli merytoryczno-technicznej projektów	do 5 dni roboczych od daty przekazania dokumentacji lub upływu terminu na jej przekazanie	Notatka służbowa zaakceptowana przez Kierownika Oddziału i Zastępcę Dyrektora DPI/DWP z rozmowy telefonicznej przeprowadzonej z osobą wskazaną jako odpowiedzialną za realizację projektu	-	Termin uzupełnienia lub przekazania dokumentów po wezwaniu do 5 dni roboczych Notatka służbowa z rozmowy telefonicznej przechowywana w aktach sprawy
3.	Sporządzenie, weryfikacja i akceptacja pisma o: a) wydanie przez UZP interpretacji przepisów ustawy Pzp, b) wszczęcie przez Prezesa UZP kontroli, c) uzyskanie wyjaśnień od Beneficjenta/partnera	Pracownik na stanowisku ds. weryfikacji zamówień / Pracownik ds. kontroli merytoryczno-technicznej projektów	do 5 dni roboczych od stwierdzenia przesłanek do wystąpienia o interpretację, kontrolę lub wyjaśnienia	Potwierdzenie wysłania pisma z Kancelarii Ogólnej	-	Proces odbywa się zgodnie ze schematem czynności powtarzalnej nr 2

Kontrola

4.	Sporządzenie, weryfikacja i akceptacja pisma o wydanie opinii prawnej	Pracownik na stanowisku ds. weryfikacji zamówień / Pracownik ds. kontroli merytoryczno-technicznej projektów	do 5 dni roboczych od stwierdzenia przesłanek do wystąpienia o opinie prawną	Potwierdzenie przekazania pisma do Biura Prawnego	-	Proces odbywa się zgodnie ze schematem czynności powtarzalnej nr 1
5.	Sporządzenie, weryfikacja i akceptacja pisma informującego Beneficjenta o przyczynach wstrzymania weryfikacji	Pracownik na stanowisku ds. weryfikacji zamówień / Pracownik ds. kontroli merytoryczno-technicznej projektów	do 3 dni roboczych od przekazania pisma wskazanego w pkt. 3 lub 4	Potwierdzenie wysłania pisma do beneficjenta z Kancelarii	-	Proces odbywa się zgodnie ze schematem czynności powtarzalnej nr 2
6.	Sporządzenie, weryfikacja i akceptacja pisma informującego o pomniejszeniu kwoty wydatków kwalifikowanych	Pracownik na stanowisku ds. weryfikacji zamówień / Pracownik ds. kontroli merytoryczno-technicznej projektów	do 3 dni roboczych od zatwierdzenia listy sprawdzającej, w której wskazano na wystąpienie nieprawidłowości	Potwierdzenie wysłania pisma do beneficjenta z Kancelarii Ogólnej / potwierdzenie odbioru kopii pisma przez właściwy oddział umów i płatności	-	Proces odbywa się zgodnie ze schematem czynności powtarzalnej nr 2
7.	Przekazanie pisma informującego o pomniejszeniu kwoty wydatków kwalifikowanych: a.) beneficjentowi, b.) właściwym oddziałom umów i płatności	Pracownik na stanowisku ds. weryfikacji zamówień / Pracownik ds. kontroli merytoryczno-technicznej projektów	Nie dłużej niż 2 dni robocze od podpisania pisma przez Marszałka Województwa Podkarpackiego	Potwierdzenie: a.) wysłania pisma do beneficjenta z Kancelarii Ogólnej b.) potwierdzenie odbioru kopii pisma przez właściwe oddziały umów i płatności	-	Pismo do beneficjenta wraz z potwierdzeniami przechowywane w aktach sprawy
8.	Sporządzenie, weryfikacja i akceptacja oraz przekazanie notatki o nie stwierdzeniu nieprawidłowości	Pracownik na stanowisku ds. weryfikacji zamówień / Pracownik ds. kontroli merytoryczno-technicznej projektów	do 2 dni roboczych od zatwierdzenia listy sprawdzającej, w której wskazano brak naruszeń	Potwierdzenie odbioru notatki przez właściwe oddziały umów i płatności	-	Notatka z potwierdzeniami przechowywana w aktach sprawy

c) fakultatywne weryfikacje zamówień publicznych przeprowadzane w ramach wizyt monitoringowych i kontroli na miejscu

L.p.	Czynność	Osoba wykonująca czynność	Termin wykonania	Mechanizm kontrolny	Załącznik	Uwagi
8.2.4.2.3 Weryfikacje zamówień publicznych przeprowadzane w ramach wizyt monitoringowych i kontroli na miejscu						
1.	Fakultatywne weryfikacje zamówień publicznych przeprowadzane w ramach wizyt monitoringowych i kontroli na miejscu	Pracownik na stanowisku ds. weryfikacji zamówień / Pracownik ds. kontroli merytoryczno-	Zgodnie z odpowiednimi terminami wskazanymi w podrozdziale 8.2, przy czym w przypadku wizyty monitoringowej	1. Przekazana do Beneficjenta Informacja pokontrolna/protokół z wizyty monitoringowej. 2. Wypełniona z zachowaniem zasady „dwóch par oczu” listy	1. Zał. nr 8.14 Lista sprawdzająca dla weryfikacji ex - post zamówień	-

Kontrola

		technicznej projektów	dla weryfikacji przestrzegania zasad związanych z przeprowadzaniem publicznego otwarcia ofert i dostępności dokumentacji przetargowej dla potencjalnych oferentów pomija się etap przekazania zawiadomienia o wizycie.	sprawdzające	publicznych i/lub Załącz. nr 815 Lista sprawdzająca dla weryfikacji zamówień udzielanych w oparciu o Wytoczne IZ RPO WP 2. Załącz. nr 816 Lista sprawdzająca dla weryfikacji przestrzegania zasad związanych z przeprowadzaniem publicznego otwarcia ofert ...- wizyta monitoringowa na miejscu	
--	--	-----------------------	--	--------------	--	--

8.2.5 Procedura przeprowadzania wizyty monitoringowej

IZ RPO WP, przy pomocy właściwych Departamentów UMWP (DWP, DPI, AK) ma prawo przeprowadzić wizytę w każdym czasie od dnia otrzymania przez Beneficjenta informacji o wyborze projektu do dofinansowania, z wyjątkiem określonym w art. 22 ust. 3 i 4 ustawy o zasadach realizacji programów w zakresie polityki spójności finansowanych w perspektywie finansowej 2014-2020, nie później niż do końca okresu określonego zgodnie z art. 140 ust. 1 Rozporządzenia, z zastrzeżeniem przepisów, które mogą przewidywać dłuższy termin przeprowadzania kontroli dotyczących trwałości projektu, pomocy publicznej, pomocy de minimis oraz podatku od towarów i usług. Wizyty monitoringowe mogą być przeprowadzane poza Rocznym Planem Kontroli na dany rok.

Przy przeprowadzaniu wizyty monitoringowej na miejscu stosuje się odpowiednio zapisy zawarte w regulacjach dotyczących kontroli na miejscu, chyba, że zapisy niniejszego punktu - przewidują odrębne procedury w tym zakresie.

Celem przeprowadzania wizyty monitoringowej jest sprawdzenie prawidłowości realizacji projektu, a w szczególności potwierdzenie w trakcie przeprowadzanej wizji lokalnej zgodności realizacji współfinansowanego projektu z wnioskiem o dofinansowanie/umową o dofinansowanie oraz zbadanie kompletności dokumentacji związanej z realizacją projektu. W sytuacji gdy wizyta monitoringową przeprowadzana jest po zakończeniu rzeczowej realizacji projektu sprawdzeniu podlega także czy:

- uzyskano pozwolenie na użytkowanie/lub inny dokument wymagany przepisami prawa,
- osiągnięto zakładane w umowie o dofinansowanie (wniosku aplikacyjnym) wskaźniki produktu i rezultatu.

Kontrola

Minimalny zakres wizyty monitoringowej określa lista sprawdzająca stanowiąca załącznik nr 8.17 do IW IZ RPO WP. Zakres listy sprawdzającej może zostać zmodyfikowany w szczególności poprzez uzupełnienie o dodatkowe moduły w takim przypadku podlega ona zatwierdzeniu przez Zastępcę Dyrektora/Dyrektora DWP/DPI.

Niezależnie od powyższego IZ RPO WP może przeprowadzać fakultatywne weryfikacje zamówień publicznych przeprowadzane w ramach wizyt monitoringowych (decyduje o tym zakres upoważnienia do przeprowadzania wizyty monitoringowej), określone w procedurze nr 8.2.4 IW IZ RPO WP - Kontrole zamówień publicznych, pkt 2 c - „*Fakultatywne weryfikacje zamówień publicznych przeprowadzane w ramach wizyt monitoringowych i kontroli na miejscu*”.

Zespół Monitoringowy (ZM) jest upoważniany do przeprowadzenia czynności kontrolnych przez Marszałka Województwa najpóźniej w terminie 5 dni kalendarzowych przed planowanym terminem rozpoczęcia wizyty monitoringowej z odpowiednim zachowaniem zasad zawartych w procedurze 8.2.2.1 IW IZ RPO WP.

Zawiadomienie o wizycie monitoringowej przesyłane jest do beneficjenta przez Kierownika ZM na przynajmniej 3 dni kalendarzowe przed planowanym terminem rozpoczęcia wizyty monitoringowej faksem lub e-mailem i drogą pocztową. Za datę poinformowania beneficjenta uznaje się datę przesłania faxem/e-mailem zawiadomienia o wizycie monitoringowej.

W trakcie wizyty monitoringowej przeprowadza się obligatoryjne oględziny w miejscu fizycznej realizacji projektu. W uzasadnionych przypadkach np. zadań o charakterze nie inwestycyjnym lub w przypadku weryfikacji zamówień publicznych możliwe jest odstąpienie od przeprowadzenia oględzin i porzucenie na sprawdzeniu dokumentacji.

W przypadku projektów inwestycyjnych o znacznym stopniu złożoności, dużej liczbie wykonanych powtarzalnych lub podobnych elementów (np. przyłącza, przepompownie) możliwe jest przeprowadzenie wizyty monitoringowej przy zastosowaniu metodologii doboru próby.

Ponadto, w przypadku projektów realizowanych przez wielu partnerów (w ramach jednej umowy o dofinansowanie) oględziny w miejscu faktycznej realizacji projektu odbywają się u lidera projektu oraz u partnerów wybranych zgodnie z metodologią doboru próby.

Po zakończeniu wizyty monitoringowej, nie później niż w terminie 21 dni kalendarzowych od dnia zakończenia wizyty monitoringowej, sporządzany jest i przesyłany do jednostki kontrolowanej protokół z wizyty monitoringowej (załącznik nr 8.18 do IW IZ RPO WP). Za sporządzenie i terminowe przekazanie protokołu z wizyty monitoringowej do jednostki kontrolowanej odpowiedzialny jest KZK.

W przypadku powzięcia informacji w trakcie wizyty monitoringowej o możliwości naruszenia przepisu prawa, w sporządzonym protokole z wizyty monitoringowej opisuje się powyższe ustalenia i informuje się Beneficjenta, iż zostanie przeprowadzona kontrola na miejscu.

W sytuacji gdy w trakcie wizyty monitoringowej zostaną wykryte uchybienia/naruszenia, w przypadku których mogą być podjęte działania naprawcze - wówczas formułowane są rekomendacje/zalecenia.

W zakresie wprowadzanie danych do SL2014 na temat przeprowadzonych wizyt monitoringowych w ramach osi I – VI RPO WP stosuje się odpowiednio zapisy procedury 8.2.8 IW IZ RPO WP.

8.2.6 Procedura kontroli kompletności dokumentów

Kontrolę kompletności dokumentów przeprowadza pracownik wskazany przez Kierownika właściwego Oddziału ds. kontroli DWP/Oddziału właściwego w zakresie wsparcia procesu wdrażania osi priorytetowych II-VI DPI (w przypadku dużej ilości kontroli Dyrektor DWP może zlecić

Kontrola

przeprowadzenie kontroli na Oddział właściwy w zakresie wsparcia procesu wdrażania osi priorytetowej I). W trakcie kontroli wypełniana jest **Lista sprawdzająca dot. kontroli na zakończenie realizacji projektu - kontrola dokumentacji na poziomie Instytucji Zarządzającej RPO WP** (załącznik 8.2 do IW IZ RPO WP). Ww. lista obejmuje m.in. opinię na temat kompletności dokumentacji oraz sprawdzenie zgodności dokumentacji z obowiązującymi procedurami (kontrola formalna). Wypełniona i podpisana przez pracownika lista sprawdzająca podlega zaakceptowaniu przez Kierownika właściwego Oddziału ds. kontroli DWP/Oddziału właściwego w zakresie wsparcia procesu wdrażania osi priorytetowych II-VI DPI oraz zatwierdzeniu przez Z-cę Dyrektora/Dyrektora DWP/DPI.

L.p.	Czynność	Osoba wykonująca czynność	Termin wykonania	Mechanizm kontrolny	Załącznik	Uwagi
8.2.6.1 Procedura kontroli kompletności dokumentów						
1.	Przeprowadzenie kontroli kompletności dokumentów	Wyznaczony pracownik DWP na stanowisku ds. kontroli/wyznaczony pracownik Oddziału właściwego w zakresie wsparcia procesu wdrażania osi priorytetowych II-VI DPI	Przed wypłaceniem płatności końcowej	Przygotowana Lista sprawdzająca dot. kontroli na zakończenie realizacji projektu - kontrola dokumentacji na poziomie Instytucji Zarządzającej RPO WP	Zał. nr 8.2 Lista sprawdzająca dot. kontroli na zakończenie realizacji projektu - kontrola dokumentacji na poziomie Instytucji Zarządzającej RPO WP	-
2.	Przedłożenie do akceptacji przez Kierownika PI.I/WP.V/WP.VII	Wyznaczony pracownik DWP na stanowisku ds. kontroli/wyznaczony pracownik Oddziału właściwego w zakresie wsparcia procesu wdrażania osi priorytetowych II-VI DPI	Przed wypłaceniem płatności końcowej	Zaparafowana Lista sprawdzająca dot. kontroli na zakończenie realizacji projektu - kontrola dokumentacji na poziomie Instytucji Zarządzającej RPO WP		-
3.	Przedłożenie do zatwierdzenia przez Z-cę Dyrektora/Dyrektora DPI/DWP	Wyznaczony pracownik DWP na stanowisku ds. kontroli/wyznaczony pracownik Oddziału właściwego w zakresie wsparcia procesu wdrażania osi priorytetowych II-VI DPI	Przed wypłaceniem płatności końcowej	Podpisana Lista sprawdzająca dot. kontroli na zakończenie realizacji projektu - kontrola dokumentacji na poziomie Instytucji Zarządzającej RPO WP		Proces odbywa się zgodnie ze schematem czynności powtarzalnej nr 1.

8.2.7 Działania związane ze złożeniem przez Beneficjenta Oświadczenia w sprawie osiągnięcia i utrzymania wskaźników, zachowania trwałości projektu, generowania dochodu i kwalifikowalności podatku VAT

W celu potwierdzenia dochowania zasad trwałości projektów – Beneficjenci projektów zrealizowanych w ramach osi I – VI RPO WP 2014-2020, corocznie w okresie, o którym mowa w art. 71 Rozporządzenia 1303/2013 składają **Oświadczenia w sprawie osiągnięcia i utrzymania wskaźników, zachowania trwałości projektu, generowania dochodu i kwalifikowalności podatku VAT.**

Kontrola

Oświadczenia składane są przez Beneficjenta do 1 marca każdego roku. Pierwsze oświadczenie składane jest do 1 marca roku następującego po roku, w którym rozpoczął się okres trwałości projektu zgodnie z art. 71 Rozporządzenia. Ostatnie oświadczenie składane jest za rok, w którym upłynął 5-letni okres (w przypadku MŚP 3 – letni okres) zachowania trwałości projektu.

L.p.	Czynność	Osoba wykonująca czynność	Termin wykonania	Mechanizm kontrolny	Załącznik	Uwagi
8.2.7.1 Procedura złożenia Oświadczenia w sprawie osiągnięcia i utrzymania wskaźników, zachowania trwałości projektu, generowania dochodu i kwalifikowalności podatku VAT						
1.	Złożenie Oświadczenia (...) przez Beneficjenta	Beneficjent	Do 1 marca każdego roku	Potwierdzenie przez Sekretariat DPI/DWP wpływu Oświadczenia (...)	Zał. nr 8.20 Oświadczenie w sprawie osiągnięcia i utrzymania wskaźników, zachowania trwałości projektu, generowania dochodu i kwalifikowalności podatku VAT	-
2.	Dekretacja złożonego Oświadczenia (...) i rejestracja Oświadczenia (...) w spisie spraw	Dyrektor/Z-ca Dyrektora DPI/DWP Kierownik Oddziału ds.sprawozdawczości DWP/Kierownik Oddziału ds.monitorowania i prognozowania projektów DPI Wyznaczony pracownik DWP na stanowisku ds. sprawozdawczości/DPI na-stanowisku ds. monitorowania i prognozowania projektów	Do 8 dni roboczych od daty otrzymania Oświadczenia	Zadekretowane i zarejestrowane Oświadczenie (...)	-	-
3.	Weryfikacja przedłożonych Oświadczeń (...)	Wyznaczony pracownik DWP na stanowisku ds. sprawozdawczości/DPI na-stanowisku ds. monitorowania i prognozowania projektów	Do 30 września roku , w którym złożone zostały Oświadczenia (w przypadku stwierdzenia nieutrzymania / nieosiągnięcia	Wydruk z prowadzonej bazy, w której gromadzone są informacje z zakresu przedkładanych Oświadczeń / Notatka służbowa stanowiąca ślad rewizyjny z przeprowadzonej weryfikacji		W przypadku stwierdzenia błędów i braków w przekazanym przez Beneficjenta Oświadczeniu (...) – należy przejść do pkt. 3a (w zależności od stopnia uchybienia)

Kontrola

			wskaźników, wskazany termin może zostać wydłużony o czas niezbędny do wyjaśnienia sprawy)			
Opcjonalnie: Jeżeli Oświadczenie (...) zawiera błędy i braki formalne						
3a	Wezwanie Beneficjenta do uzupełnienia Oświadczenia lub poprawienia omyłek w terminie 7 dni od otrzymania wezwania. Czynności te przyjmują formę rozmowy telefonicznej oraz korespondencji elektronicznej	Wyznaczony pracownik DWP na stanowisku ds. sprawozdawczości/DPI na stanowisku ds. monitorowania i prognozowania projektów	W terminie do 5 dni roboczych od dnia stwierdzenia błędów lub braków w Oświadczeniu (...)	Sporządzona notatka służbowa z przeprowadzonych czynności (w przypadku rozmowy telefonicznej) lub wydruk e-mail dołączony do akt sprawy	-	Po wyczerpaniu wskazanych form kontaktu z Beneficjentem oraz nie złożeniu przez Beneficjenta poprawionego Oświadczenia (...) we wskazanym terminie w ciągu 5 dni roboczych od dnia stwierdzenia jego braku – należy przejść do pkt. 3b (w zależności od stopnia uchybienia)
3b	Wezwanie pisemne Beneficjenta do uzupełnienia Oświadczenia lub poprawienia omyłek w terminie 7 dni od otrzymania wezwania	Wyznaczony pracownik DWP na stanowisku ds. sprawozdawczości/DPI na stanowisku ds. monitorowania i prognozowania projektów	W terminie do 5 dni roboczych od dnia stwierdzenia braku poprawionego Oświadczenia (...)	Potwierdzenie wysłania pisma	-	-
8.2.7.2 Procedura w przypadku niezłożenia w wyznaczonym terminie Oświadczenia w sprawie osiągnięcia i utrzymania wskaźników, zachowania trwałości projektu, generowania dochodu i kwalifikowalności podatku VAT						
1.	Działania zmierzające do przypomnienia beneficjentowi o obowiązkach wynikających z utrzymania trwałości projektu. Czynności te przyjmują formę rozmowy telefonicznej oraz korespondencji elektronicznej	Wyznaczony pracownik DWP na stanowisku ds. sprawozdawczości/DPI na stanowisku ds. monitorowania i prognozowania projektów	Do końca marca każdego roku	Sporządzona notatka służbowa z przeprowadzonych czynności	-	Po wyczerpaniu wskazanych form kontaktu z Beneficjentem oraz nie złożeniu przez Beneficjenta Oświadczenia (...) we wskazanym terminie – należy przejść do pkt. 2
2.	Przygotowanie pisma wzywającego Beneficjenta do przedłożenia Oświadczenia (...) w terminie 7 dni od dnia otrzymania pisma	Wyznaczony pracownik DWP na stanowisku ds. sprawozdawczości/DPI na stanowisku ds. monitorowania i prognozowania projektów	Do 20 kwietnia każdego roku	Potwierdzenie wysłania pisma	-	-
3.	Jeżeli Oświadczenie(...) nie zostanie złożone we wskazanym terminie: Przygotowanie i przekazanie do Oddziałów umów DWP/DPI informacji o niedotrzymaniu warunków umowy	Wyznaczony pracownik DWP na stanowisku ds. sprawozdawczości/DPI na stanowisku ds. monitorowania i prognozowania projektów Kierownik Oddziału ds.sprawozdawczości	Do 5 dni roboczych od dnia stwierdzenia braku Oświadczenia(...)	Podpisana i przekazana do Oddziałów umów DWP/DPI informacja o niedotrzymaniu warunków umowy	-	-

Kontrola

		DWP/Kierownik Oddziału ds.monitorowania i prognozowania projektów DPI				
--	--	---	--	--	--	--

8.2.8 Wprowadzanie danych do SL2014 na temat przeprowadzonych kontroli projektów w ramach osi I – VI RPO WP 2014-2020

Dane do SL2014 wprowadza pracownik DWP / DPI na stanowisku właściwym ds. kontroli, który wcześniej został zgłoszony (posiada nadane uprawnienia) do SL2014 - zgodnie z właściwą procedurą i uzyskał w tym zakresie stosowne uprawnienia.

Wprowadzanie danych w module „Kontrola” odbywa się po zalogowaniu się do SL2014 zgodnie z „Instrukcją użytkownika SL2014 – Moduł: Kontrola”.

Dane do SL2014 wprowadzane są w terminie do 5 dni roboczych od otrzymania przez DWP/DPI podpisanej przez kierownika jednostki kontrolowanej informacji pokontrolnej/odmowy podpisania informacji pokontrolnej/upływu terminu na wniesienie uwag i zastrzeżeń do informacji pokontrolnej. W przypadku wprowadzania do SL2014 wyników kontroli podmiotów zewnętrznych termin wprowadzania danych ulega wydłużeniu do 14 dni roboczych (liczonych od dnia otrzymania wyników kontroli przez właściwy Departament) ze względu na konieczność dokonania szczegółowej analizy przekazanych dokumentów i zgłoszenia ewentualnych zastrzeżeń, przy czym:

- na etapie analizy „Podsumowania ustaleń” Karta Informacyjna Kontroli uzupełniana będzie w terminie 14 dni roboczych poprzez syntetyczny zapis o przyjętym dalszym sposobie postępowania (w tym o zgłoszeniu uwag do Instytucji Audytowej albo o wszczęciu postępowania wyjaśniającego),
- na etapie ostatecznych rozstrzygnięć (zatwierdzone Roczne Sprawozdanie Audytowe albo ostateczny wynik postępowania wyjaśniającego) Karta Informacyjna Kontroli uzupełniana będzie w terminie 14 dni roboczych o pozostałe stosowne informacje.

Pracownik DWP / DPI na stanowisku właściwym ds. kontroli wprowadza dane do SL2014 zgodnie z zakresem wskazanym w „Instrukcji użytkownika SL2014 – Moduł: Kontrola”.

8.3 Przygotowanie i aktualizacja Roczного Planu Kontroli

L.p.	Czynność	Osoba wykonująca czynność	Termin wykonania	Mechanizm kontrolny	Załącznik	Uwagi
8.3.1 Przygotowanie i aktualizacja Roczного Planu Kontroli						
Przygotowanie Roczного Planu Kontroli						
1.	Sporządzenie, weryfikacja i akceptacja opisu uwarunkowań prowadzenia procesu kontroli w danym roku obrachunkowym wraz z metodologią doboru próby	Wyznaczony pracownik DWP, DPI, DK na stanowisku ds. kontroli/kontroli finansowej oraz WUP	W terminie do 15 kwietnia roku obrachunkowego poprzedzającego rok obrachunkowy, na który	Potwierdzenie wysłania na kopii pisma przewodniego	-	Przygotowanie dokumentu odbywa się zgodnie ze schematem czynności powtarzalnej nr 1, zgodnie z wymogami określonymi w <i>Wytycznych MIIIR w zakresie kontroli realizacji programów operacyjnych na lata 2014-2020</i>

Kontrola

	projektów do kontroli i przekazanie ich do DRP		sporządzany jest Plan			
2.	Sporządzenie, weryfikacja i akceptacja Roczego Planu Kontroli na dany rok obrachunkowy wraz z projektem uchwały w sprawie przyjęcia Roczego Planu Kontroli na dany rok obrachunkowy oraz projektu uchwały ZWP w sprawie przyjęcia Roczego Planu Kontroli na dany rok obrachunkowy	Wyznaczony pracownik DRP na stanowisku ds. systemu realizacji RPO	W terminie umożliwiającym podjęcie uchwały przez ZWP przed dniem 15 maja roku obrachunkowego poprzedzającego rok obrachunkowy, na który sporządzany jest Plan	Projekt uchwały w sprawie przyjęcia Roczego Planu Kontroli na dany rok obrachunkowy wraz z załącznikiem podpisany przez Dyrektora/ Zastępcę Dyrektora DRP	-	Przygotowanie dokumentów odbywa się zgodnie ze schematem czynności powtarzalnej nr 1, zgodnie z wymogami określonymi w <i>Wytycznych MliR w zakresie kontroli realizacji programów operacyjnych na lata 2014-2020</i>
3.	Przedłożenie do zatwierdzenia przez Zarząd Województwa Podkarpackiego projektu uchwały w sprawie przyjęcia Roczego Planu Kontroli na dany rok obrachunkowy	Wyznaczony pracownik DRP na stanowisku ds. systemu realizacji RPO	W terminie umożliwiającym podjęcie uchwały przez ZWP przed dniem 15 maja roku obrachunkowego poprzedzającego rok obrachunkowy, na który sporządzany jest Plan	Uchwała Zarządu Województwa Podkarpackiego w sprawie przyjęcia Roczego Planu Kontroli na dany rok obrachunkowy	-	Proces odbywa się zgodnie ze schematem czynności powtarzalnej nr 3.
4.	Przekazanie do DWP, DPI, DAK, IP WUP pisemnej informacji o przyjęciu RPK przez ZWP	Wyznaczony pracownik DRP na stanowisku ds. systemu realizacji RPO	Po podjęciu przez ZWP uchwały	Potwierdzenie wysłania pisma	-	Przygotowanie pisma odbywa się zgodnie ze schematem czynności powtarzalnej nr 1
5.	Pisemne przekazanie Roczego Planu Kontroli na dany rok obrachunkowy do IK UP	Wyznaczony pracownik DRP na stanowisku ds. systemu realizacji RPO	W terminie do 15 maja roku obrachunkowego poprzedzającego rok obrachunkowy, na który sporządzany jest Plan	Potwierdzenie wysłania pisma z Kancelarii Ogólnej	-	Przygotowanie pisma odbywa się zgodnie ze schematem czynności powtarzalnej nr 1
6.	Zajęcie stanowiska odnośnie Roczego Planu Kontroli na dany rok obrachunkowy	IK UP	W terminie do 15 czerwca roku obrachunkowego poprzedzającego rok obrachunkowy, na który sporządzany jest Plan	-	-	W przypadku uwag IK UP do dokumentu procedura powtarza się od pkt. 2 z możliwością konsultacji zapisów Planu z komórkami odpowiedzialnymi za przygotowanie opisu uwarunkowań prowadzenia procesu kontroli.
7.	Pisemne przekazanie zaakceptowanego przez IK UP Roczego Planu Kontroli na dany rok obrachunkowy do DWP, DPI, DK, DRR oraz WUP	Wyznaczony pracownik DRP na stanowisku ds. systemu realizacji RPO	W terminie 3 dni roboczych po wpłynięciu pisma informującego o akceptacji Roczego Planu Kontroli na dany rok obrachunkowy przez IK UP	Potwierdzenie wysłania pisma z Kancelarii Ogólnej	-	Przygotowanie pisma odbywa się zgodnie ze schematem czynności powtarzalnej nr 1

Kontrola

Aktualizacja Roczego Planu Kontroli						
1.	Sporządzenie, weryfikacja i akceptacja pisma do DRP w sprawie zmian do Roczego Planu Kontroli na dany rok obrachunkowy wraz z propozycją tych zmian	Wyznaczony pracownik DWP, DPI na stanowisku ..., DK na stanowisku ... oraz WUP na stanowisku...	Po zaistnieniu okoliczności uzasadniających wprowadzenie zmian do Roczego Planu Kontroli na dany rok obrachunkowy	Potwierdzenie wysłania na kopii pisma przewodniego	-	Przygotowanie dokumentu odbywa się zgodnie ze schematem czynności powtarzalnej nr 1 Czynność jest pomijana, w przypadku gdy aktualizacja Roczego Planu Kontroli na dany rok obrachunkowy dotyczy elementów dokumentu przygotowywanych przez DRP (np. w zakresie kontroli systemowych)
2.	Sporządzenie, weryfikacja i akceptacja zaktualizowanego Roczego Planu Kontroli na dany rok obrachunkowy wraz z projektem uchwały w sprawie przyjęcia zaktualizowanego Roczego Planu Kontroli na dany rok obrachunkowy	Wyznaczony pracownik DRP na stanowisku ds. systemu realizacji RPO	W terminie 10 dni roboczych od dnia otrzymania dokumentów z DWP, DPI, DK oraz odpowiedniej komórki WUP lub po zaistnieniu okoliczności uzasadniających wprowadzenie zmian do Roczego Planu Kontroli na dany rok obrachunkowy	Projekt uchwały w sprawie przyjęcia zaktualizowanego Roczego Planu Kontroli na dany rok obrachunkowy wraz z załącznikiem podpisany przez Dyrektora/ Zastępcę Dyrektora DRP	-	Przygotowanie dokumentów odbywa się zgodnie ze schematem czynności powtarzalnej nr 1, zgodnie z wymogami określonymi w <i>Wytycznych MliR w zakresie kontroli realizacji programów operacyjnych na lata 2014-2020</i>
3.	Przedłożenie do zatwierdzenia przez Zarząd Województwa Podkarpackiego projektu uchwały w sprawie przyjęcia zaktualizowanego Roczego Planu Kontroli na dany rok obrachunkowy	Wyznaczony pracownik DRP na stanowisku ds. systemu realizacji RPO	W terminie umożliwiającym podjęcie uchwały przez Zarząd Województwa Podkarpackiego	Uchwała Zarządu Województwa Podkarpackiego w sprawie przyjęcia zaktualizowanego Roczego Planu Kontroli na dany rok obrachunkowy	-	Proces odbywa się zgodnie ze schematem czynności powtarzalnej nr 3.
4.	Przekazanie do DWP, DPI, DAK, IP WUP pisemnej informacji o przyjęciu RPK przez ZWP	Wyznaczony pracownik DRP na stanowisku ds. systemu realizacji RPO	Po podjęciu przez ZWP uchwały	Potwierdzenie wysłania pisma	-	Przygotowanie pisma odbywa się zgodnie ze schematem czynności powtarzalnej nr 1
5.	Pisemne przekazanie Roczego Planu Kontroli na dany rok obrachunkowy do IK UP	Wyznaczony pracownik DRP na stanowisku ds. systemu realizacji RPO	W terminie 3 dni roboczych po podjęciu uchwały przez Zarząd Województwa Podkarpackiego	Potwierdzenie wysłania pisma z Kancelarii Ogólnej	-	Przygotowanie pisma odbywa się zgodnie ze schematem czynności powtarzalnej nr 1
6.	Zajęcie stanowiska odnośnie zaktualizowanego Roczego Planu Kontroli na dany rok obrachunkowy	IK UP	-	-	-	W przypadku uwag IK UP do dokumentu procedura powtarza się od pkt. 2 z możliwością konsultacji zapisów Planu z pracownikami DWP, DPI, DK oraz WUP
7.	Pisemne przekazanie do DWP, DPI, DK, DRR oraz WUP, zaktualizowanego Roczego Planu Kontroli na dany rok obrachunkowy - zaakceptowanego przez IK UP	Wyznaczony pracownik DRP na stanowisku ds. systemu realizacji RPO	W terminie 3 dni roboczych po wpłynięciu pisma informującego o akceptacji zaktualizowanego Roczego Planu Kontroli na dany rok obrachunkowy przez IK UP	Potwierdzenie wysłania pisma z Kancelarii Ogólnej	-	Przygotowanie pisma odbywa się zgodnie ze schematem czynności powtarzalnej nr 1

IX Audyt i zwalczanie nadużyć finansowych

9.1 Audyt wewnętrzny

1. Podstawa prawna

Wymogi unijne i krajowe związane z nowym okresem wdrażania funduszy europejskich stawiane polskim strukturom administracyjnym niewiele różnią się od poprzedniego okresu programowania na lata 2007-2013, jednakże w obecnym okresie programowania zauważa się większy nacisk na kontrolę i audyt systemu.

Audyt wewnętrzny prowadzony w departamentach realizujących Regionalny Program Operacyjny Województwa Podkarpackiego na lata 2014-2020, funkcjonuje na zasadach określonych w następujących dokumentach:

- Wytycznych w zakresie warunków certyfikacji oraz przygotowania prognoz wniosków o płatność do Komisji Europejskiej w ramach programów operacyjnych na lata 2014-2020,
- Wytycznych w zakresie procesu desygnacji na lata 2014-2020,
- Ustawie z dnia 27 sierpnia 2009 r. o finansach publicznych (Dz. U. 2013 r., poz. 885. z późn. zm.),
- Rozporządzeniu Ministra Finansów z dnia 1 lutego 2010 r. w sprawie przeprowadzania i dokumentowania audytu wewnętrznego (Dz. U. Nr 21, poz. 108),
- Standardach audytu wewnętrznego dla jednostek sektora finansów publicznych - Komunikat Nr 2 Ministra Finansów z dnia 17 czerwca 2013 r.

2. Zakres, cel, planowanie audytu wewnętrznego

Audyty systemu zarządzania i kontroli RPO WP na lata 2014-2020 przeprowadzane są zgodnie z Planem audytu wewnętrznego na dany rok. Ponadto w działalności Oddziału audytu wewnętrznego, możliwe jest przeprowadzanie pozaplanowych zadań audytowych zapewniających i zadań doradczych w obszarze RPO WP na wniosek kierownictwa Instytucji Zarządzającej.

Realizowany przez Urząd Marszałkowski Województwa Podkarpackiego w Rzeszowie zakres zarządzania i wdrażania RPO WP na lata 2014-2020 i certyfikacji wydatków oraz przyjęte w związku z tym procedury, traktowane są przez audyt wewnętrzny Urzędu jako obszar podwyższonego ryzyka, objęty obligatoryjnym, corocznym audytem wewnętrznym.

Audyt wewnętrzny prowadzony jest przez audytorów wewnętrznych zatrudnionych w Oddziale Audytu Wewnętrznego (AK-I), który w ramach struktury organizacyjnej Urzędu usytuowany został w Departamencie Audytu i Kontroli.

W skład Oddziału Audytu Wewnętrznego wchodzi: Kierownik Oddziału Audytu Wewnętrznego, audytorzy wewnętrzni i pracownicy tworzący Zespół Audytu Wewnętrznego (ZAW). Pracą Oddziału kieruje Kierownik Oddziału Audytu Wewnętrznego, podległy bezpośrednio Marszałkowi Województwa Podkarpackiego.

Do zakresu działania Audytora/ZAW należy obiektywna i niezależna ocena funkcjonowania Urzędu w zakresie gospodarki finansowej pod

Audyt i zwalczanie nadużyć finansowych

względem legalności, gospodarności, celowości, rzetelności, a także przejrzystości i jawności.

Obowiązkiem Audytora/ZAW jest rzetelne, obiektywne i niezależne:

- ustalenie stanu faktycznego w zakresie funkcjonowania Urzędu, w tym RPO WP 2014-2020,
- określenie oraz analiza przyczyn i skutków uchybień,
- przedstawianie zaleceń w sprawie usunięcia uchybień lub wprowadzenia usprawnień,
- monitorowanie wykonania uchybień i wniosków (zaleceń) audytu.

Audyt wewnętrzny/ZAW zapewnia należyte udokumentowanie procesu analizy obszarów ryzyka. Oszacowane ryzyka ujęte w Planie Audytu stanowią proces zarządzania polityką ryzyk w Urzędzie.

Stosownie do wymogów ustawy o finansach publicznych, audyt wewnętrzny prowadzony jest na podstawie *Rocznego Planu Audytu*, który przygotowujemy jest do końca roku poprzedzającego rok, którego Plan dotyczy.

Realizacja audytu wewnętrznego w Urzędzie Marszałkowskim Województwa Podkarpackiego w Rzeszowie opiera się na analizie i ocenie ryzyka wystąpienia istotnych nieprawidłowości w obszarach działalności Urzędu, będących obszarami audytu, dokonywanej z uwzględnieniem kryteriów ryzyka i jego istotności. Analiza ryzyka ma na celu zidentyfikowanie potencjalnych obszarów działania Urzędu, w tym w ramach RPO WP na lata 2014- 2020, narażonych na ryzyko o dużej istotności, mających wpływ na realizację celów i zadań Urzędu. W procesie planowania rocznego należy uwzględnić priorytety dla zadań audytowych wskazanych przez Marszałka WP.

L.p.	Czynność	Osoba wykonująca czynność	Termin wykonania	Mechanizm kontrolny	Załącznik	Uwagi
9.1.1 Sporządzanie Rocznego Planu Audytu						
1.	Identyfikacja obszarów ryzyka	Audyt wewnętrzny/Pracownik AK - I	Do 10.12. br.	Arkusze oceny ryzyka	-	-
2.	Analiza ryzyka w celu wyodrębnienia obszarów, które należy objąć planem/ audytem	Audyt wewnętrzny/Pracownik AK - I	Do 15.12.br.	Arkusze oceny ryzyka/ analiza ryzyka w zakresie RPO/WP przeprowadzona metodą matematyczną/szacunkową	-	-
3.	Sporządzenie Rocznego Planu Audytu i wybór zadań do realizacji	Kierownik Oddziału Audytu Wewnętrznego	Do końca br.	Projekt Rocznego Planu Audytu Wewnętrznego	-	Plan Audytu na dany rok obejmuje m.in.: 1) Wyniki analizy ryzyka obszarów ryzyka – obszary działalności jednostki zidentyfikowane przez audytora wewnętrznego z określeniem szacowanego poziomu ryzyka w danym obszarze, 2) Planowane tematy audytu wewnętrznego: - Planowane zadania zapewniające, - Planowane zadania doradcze,

Audyt i zwalczanie nadużyć finansowych

						3) Planowane czynności sprawdzające, 4) Planowane obszary ryzyka, które powinny zostać objęte audytem wewnętrznym w kolejnych latach, 5) Informacje istotne dla prowadzenia audytu wewnętrznego, uwzględniające specyfikę jednostki (np. zmiany organizacyjne).
4.	Zatwierdzenie projektu Roczego Planu Audytu	Marszałek Województwa Podkarpackiego	Do końca br.	Zatwierdzony Roczny Plan Audytu Wewnętrznego	-	-

3. Przekazywanie kopii Planu Audytu, Sprawozdania z wykonania Planu Audytu i Wyników audytów wewnętrznych prowadzonych w ramach IZ/IC RPO WP

Z realizacji Planu Audytu sporządza się Sprawozdanie z Wykonania Planu Audytu.

Oddział Audytu Wewnętrznego przekazuje do wiadomości Dyrektora Departamentu Zarządzania Regionalnym Programem Operacyjnym, potwierdzone za zgodność z oryginałem kopie:

- Planu Audytu na dany rok.
- Sprawozdanie z Wykonania Planu Audytu.
- Wyniki audytów wewnętrznych prowadzonych w ramach IZ/IC RPO WP.

L.p.	Czynność	Osoba wykonująca czynność	Termin wykonania	Mechanizm kontrolny	Załącznik	Uwagi
9.1.2 Przekazywanie kopii Planu Audytu do wiadomości Dyrektora Departamentu Zarządzania Regionalnym Programem Operacyjnym, potwierdzonej za zgodność z oryginałem						
1.	Zatwierdzony Roczny Plan Audytu Wewnętrznego	Marszałek Województwa Podkarpackiego	Do końca br.	Plan Audytu na dany rok	-	-
2.	Przekazanie kopii zatwierdzonego Planu Audytu na dany rok	Audytory/Pracownicy AK-I	Do dnia 15 stycznia roku, którego Plan Audytu dotyczy	Plan Audytu na dany rok	-	-

Audyt i zwalczanie nadużyć finansowych

L.p.	Czynność	Osoba wykonująca czynność	Termin wykonania	Mechanizm kontrolny	Załącznik	Uwagi
9.1.3 Przekazywanie kopii Sprawozdania z wykonania Planu Audytu do wiadomości Dyrektora Departamentu Zarządzania Regionalnym Programem Operacyjnym, potwierdzonej za zgodność z oryginałem						
1.	Sporządzenie Sprawozdania z Wykonania Planu Audytu za rok, którego Plan Audytu dotyczył	Kierownik AK-I/Audytora/Pracownik AK-I	Do dnia 28 stycznia każdego roku za rok poprzedni	Sprawozdanie z Wykonania Planu Audytu za rok którego dotyczy Plan Audytu	-	Sprawozdanie obejmuje: 1) podstawowe informacje o komórce audytu wewnętrznego, 2) przeprowadzone zadania audytowe w roku sprawozdawczym, 3) wydane zalecenia lub opinie w ramach przeprowadzonych zadań audytowych, 4) przeprowadzone czynności sprawdzające w roku sprawozdawczym, 5) niezrealizowane zaplanowane zadania audytowe, 6) mierniki efektów audytu.
2.	Podpisane Sprawozdanie z Wykonania Planu Audytu za rok, którego Plan dotyczy	Kierownik Oddziału/AW	Do 3 dni roboczych od dnia sporządzenia Sprawozdania z Wykonania Planu Audytu	Sprawozdanie z wykonania Planu Audytu	-	-
3.	Przekazanie do DRP kopii z wykonania Planu Audytu	Kierownik Oddziału/AW	Do 15 lutego roku następnego po roku, którego dotyczył Plan Audytu	Podpisane Sprawozdanie z Wykonania Planu Audytu	-	-

4. Przeprowadzanie zadania audytowego

Szczegółowe zasady i metodyka wykonywania audytu wewnętrznego oraz praktyka prowadzenia i dokumentowania prac audytowych została określona w Księdze procedur audytu wewnętrznego w UM WP. Treść niniejszej Księgi uwzględnia powszechnie obowiązujące przepisy prawa, regulujące funkcjonowanie audytu wewnętrznego w jednostkach sektora finansów publicznych, a także wytyczne ministra właściwego ds. finansów publicznych w sprawie funkcjonowania audytu w tych jednostkach.

Audyt i zwalczanie nadużyć finansowych

L.p.	Czynność	Osoba wykonująca czynność	Termin wykonania	Mechanizm kontrolny	Załącznik	Uwagi
9.1.4 Przeprowadzanie zadania audytowego						
1.	Sporządzenie imiennego upoważnienia	Kierownik Oddziału Audytu Wewnętrznego	-	Zatwierdzony Roczny Plan Audytu Wewnętrznego	-	-
2.	Zatwierdzenie imiennego upoważnienia	Marszałek Województwa Podkarpackiego	-	Zatwierdzone imienne upoważnienie	-	-
3.	Opracowanie Programu zadania audytowego	Audytór wewnętrzny/ZAW	-	Projekt Programu zadania audytowego	-	-
4.	Akceptacja Programu zadania audytowego	Kierownik Oddziału Audytu Wewnętrznego	-	Zaakceptowany Program zadania audytowego	-	-
5.	Przeprowadzenie narady otwierającej w audytowanym departamencie	Audytór wewnętrzny Kierownik Oddziału Audytu Wewnętrznego Dyrektor/z-ca Dyrektora audytowanego departamentu	-	Protokół z narady otwierającej	-	-
6.	Przeprowadzanie czynności audytowych	Audytór wewnętrzny/ZAW	Wskazany w Programie zadania audytowego	-	-	-
7.	Sporządzenie sprawozdania wstępnego z audytu wewnętrznego	Audytór wewnętrzny/ZAW	Wskazany w Programie zadania audytowego	Sprawozdanie wstępne z audytu wewnętrznego	-	-
8.	Przeprowadzenie narady zamykającej i przekazanie sprawozdania wstępnego i protokołu z narady zamykającej audytowanej komórce	Audytór wewnętrzny/ZAW	niezwłocznie	Protokół z narady zamykającej	-	-
9.	Zgłoszenie pisemnych zastrzeżeń lub dodatkowych wyjaśnień.	Kierownik komórki audytowanej	10 dni kalendarzowych od dnia otrzymania sprawozdania wstępnego	Pisemne zastrzeżenia, dodatkowe wyjaśnienia zgłoszone przez kierownika komórki audytowanej	-	Kierownik komórki audytowanej może zgłosić Kierownikowi Oddziału AW, na piśmie w terminie 10 dni kalendarzowych od otrzymania Sprawozdania wstępnego, dodatkowe wyjaśnienia lub umotywowane zastrzeżenia dot. treści Sprawozdania z audytu
10.	Sporządzenie sprawozdania ostatecznego. Zmiana lub uzupełnienie sprawozdania z audytu w przypadku uwzględnienia pisemnych zastrzeżeń i wyjaśnień. sprawozdania ostatecznego z audytu wewnętrznego	Audytór wewnętrzny/ZAW	Niezwłocznie po terminie wskazanym w wierszu nr 9	Sprawozdanie ostateczne z przeprowadzonego audytu wewnętrznego	-	-
11.	Przekazanie Sprawozdania ostatecznego Kierownikowi Jednostki/komórki audytowanej/Dyrektorowi DRP	Audytór wewnętrzny/ZAW	Niezwłocznie	Sprawozdanie ostateczne z przeprowadzonego audytu wewnętrznego	-	-

5. Ścieżka audytu

Instytucja Zarządzająca zobowiązana jest do ustanowienia procedur zapewniających właściwą ścieżkę audytu, o której mowa w art. 125 ust. 4 lit. D rozporządzenia ogólnego, w tym spełnienia minimalnych wymagań dotyczących ścieżki audytu określonych w art. 25 rozporządzenia delegowanego Komisji Europejskiej (UE) nr 480/2014. Obowiązek ten jest realizowany m.in. w formie Instrukcji Wykonawczych. Instytucja Zarządzająca zobowiązana jest do współpracy z komórką audytu wewnętrznego, w tym umożliwienia jej wykonywania zadań audytowych w obszarze RPO WP.

6. Audyt w siedzibie Beneficjenta, w miejscu realizacji projektu

L.p.	Czynność	Osoba wykonująca czynność	Termin wykonania	Mechanizm kontrolny	Załącznik	Uwagi
<i>9.1.5 Przeprowadzanie audytu w siedzibie beneficjenta, w miejscu realizacji projektu</i>						
1.	Realizacja zadania audytowego zapewniającego	Audytora/ZAW	Zgodnie z Planem Audytu	Wstępne wyniki z przeprowadzonego audytu	-	-
2.	Poinformowanie Dyrektora audytowanego Departamentu o planowanej wizycie u Beneficjenta	Kierownik AK-I/Audytora/ZAW	Do 3 dni roboczych od dnia podjęcia decyzji o przeprowadzeniu audytu w miejscu realizacji projektu	Wstępne wyniki z przeprowadzonego audytu	-	-
3.	Poinformowanie o wizycie Beneficjenta, którego audyt dotyczy	Kierownik AK-I/Audytora/ZAW	5 dni roboczych przed wizytą audytową	Pismo informujące o wizycie u Beneficjenta	-	-
4.	Przeprowadzenie czynności audytowych w miejscu realizacji projektu	Audytora/ZAW	W trakcie realizacji zapewniającego zadania audytowego	Wnioski z przeanalizowanych departamentów, kopie dokumentów.....	-	-

7. Audyt systemu zarządzania i kontroli w ramach RPO WP 2014-2020

Audyt w ramach funduszy strukturalnych obejmuje sprawdzenie:

- skuteczności funkcjonowania systemów zarządzania i kontroli,
- prawidłowość rachunków,
- prawidłowość i zgodność z prawem wydatków,
- wywiązywanie się z warunków finansowania pomocy.

Głównym celem audytów systemu zarządzania i kontroli pod kątem działań współfinansowanych przez Fundusze Strukturalne jest sprawdzenie, że odpowiednie systemy zarządzania i kontroli funkcjonują efektywnie w celu zapobieżenia błędom i nieprawidłowościom oraz,

Audyt i zwalczanie nadużyć finansowych

że gdy pojawiają się błędy i nieprawidłowości, systemy te efektywnie wykrywają je i korygują.

Oznacza to, że systemy powinny być udokumentowane i przetestowane na wszystkich poziomach ścieżki audytowej, aby upewnić się co do ich efektywności. Bieżące testy sprawdzające przeprowadzone na próbie audytowej wystarczającej do wyciągnięcia generalnych wniosków powinny być wykonane pod kątem skuteczności systemów.

Zgodnie z art. 4 ust. 8 rozporządzenia ogólnego, systemy zarządzania i kontroli zapewniają:

- określenie funkcji poszczególnych podmiotów zaangażowanych w zarządzanie i kontrolę oraz podział funkcji w obrębie każdej z nich,
- zgodność z zasadą rozdzielności funkcji pomiędzy tymi podmiotami i w ich obrębie,
- funkcjonowanie procedur dla zapewnienia poprawności i prawidłowości deklarowanych wydatków,
- systemy komputerowe służące prowadzeniu księgowości, przechowywaniu,
- przekazywaniu danych finansowych i danych na temat wskaźników, dla celów monitorowania i sprawozdawczości,
- systemy sprawozdawczości i monitorowania, w przypadku gdy podmiot odpowiedzialny za zarządzanie programem powierza wykonywanie zadań innemu podmiotowi,
- rozwiązania w zakresie audytu funkcjonowania systemów zarządzania i kontroli,
- systemy i procedury w celu zapewnienia właściwej ścieżki audytu,
- rozwiązania w zakresie audytu funkcjonowania systemów zarządzania i kontroli,
- systemy i procedury w celu zapewnienia właściwej ścieżki audytu,
- zapobieganie nieprawidłowościom, w tym nadużyciom finansowym, oraz ich wykrywanie i korygowanie, oraz odzyskiwanie kwot nienależnie wypłaconych wraz z odsetkami z tytułu zwrotu tych kwot po terminie.

Zgodnie z zasadą zarządzania dzielonego, państwa członkowskie i Komisja są odpowiedzialne za zarządzanie programami i za ich kontrolę zgodnie z ich obowiązkami określonymi w niniejszym rozporządzeniu i w przepisach dotyczących poszczególnych funduszy.

Na podstawie art. 4 ust. 8 rozporządzenia ogólnego, w trakcie audytu systemu zarządzania i kontroli RPO WP – w Instytucji Zarządzającej (IZ) badane są wszystkie kluczowe elementy systemu zarządzania i kontroli w celu stwierdzenia czy:

- został zapewniony właściwy podział funkcji,
- procedury dotyczące wyboru projektów są adekwatne,
- wytyczne i informacje dla beneficjentów są odpowiednie,
- istnieją odpowiednie kontrole zarządcze /*Standardy kontroli zarządczej obejmują:*
 - Środowisko wewnętrzne (standard od 1 do 4),
 - Cele i zarządzanie ryzykiem (standard od 5 do 9),
 - Mechanizmy kontrolne (standard od 10 do 15),
 - Informacja i komunikacja (standard od 16 do 18),
 - Monitorowanie i ocena (standard od 19 do 22)./

Audyt i zwalczanie nadużyć finansowych

- istnieje odpowiednia ścieżka audytu,
- zapewniono wiarygodne skomputeryzowane systemy księgowości i rachunkowości, monitorowania i sprawozdawczości,
- podejmowane są odpowiednie działania zapobiegające i korygujące w przypadku wykrycia błędów systemowych.

7.1 Kategorie oceny skuteczności kluczowych wymogów instytucji całego systemu:

1. Kategoria nr 1 System działa dobrze tylko niewielkie usprawnienia są potrzebne,
2. Kategoria nr 2 system działa, ale konieczne są usprawnienia,
3. Kategoria nr 3 System działa częściowo, istotne usprawnienia są konieczne,
4. Kategoria nr 4 System nie działa.

Ocena systemów zarządzania i kontroli odbywa się w czterech etapach:

Etap pierwszy polega na ocenie – w jednej z ww. kategorii - kryteriów oceny określonych dla każdego kluczowego wymogu.

Etap drugi polega na wyciągnięciu wniosku w odniesieniu do poszczególnych kluczowych wymogów w oparciu o kryteria oceny ocenione uprzednio na etapie 1.

Etap trzeci polega na wyciągnięciu wniosków w odniesieniu do poszczególnych instytucji na podstawie wyników oceny kluczowych wymogów dokonanej na etapie 2.

Na końcowym, czwartym etapie audytor dokonuje powiązania między wnioskami dotyczącymi poszczególnych instytucji z wnioskiem ogólnym dotyczącym systemu.

Na potwierdzenie prawidłowości funkcjonowania elementów systemu zarządzania i kontroli (kryteriów oceny), audytor przeprowadza weryfikację 10 elementów z całej populacji (np. ogłoszeń o naborach, wniosków o dofinansowanie, wniosków o płatność, dokumentacji z kontroli na miejscu).

Procentowy udział negatywnych wyników badania we wszystkich zbadanych elementach populacji ma wpływ na ocenę kryterium przyjętego w badaniu, a w dalszej kolejności kluczowego wymogu kontrolnego i całego systemu zarządzania i kontroli.

System działa dobrze, tylko niewielkie usprawnienia są potrzebne	System działa, ale konieczne są usprawnienia	System działa częściowo, istotne usprawnienia są konieczne	System nie działa
% „Tak” $\geq 90\%$	% „Tak” $\geq 75\%$	% „Tak” $\geq 50\%$	% „Tak” $< 50\%$

Odpowiednio wdrożone procesy przyczynią się do polepszenia systemów zarządzania i kontroli. Sprawnie funkcjonujący system zarządzania i kontroli dla środków pochodzących z budżetu Unii Europejskiej, w efekcie może spowodować obniżenie ryzyka w tym obszarze

8. Audyty operacji, a wykrywanie nadużyć finansowych

Audyty operacji są przeprowadzane w celu uzyskania wystarczającej pewności co do legalności i prawidłowości wydatków zadeklarowanych Komisji. Audyty muszą być oparte na reprezentatywnych próbach. Jednostką próby może być operacja, projekt w ramach operacji lub wniosek o płatność złożony przez beneficjenta i zgłoszony Komisji.

W oparciu o ustalenia audytu operacji, audytorzy mogą wydać zalecenia zmierzające do usprawnienia systemu. Ten aspekt stanowi zatem element roli audytora w ramach zapobiegania nadużyciom finansowym.

Audyty mogą także prowadzić do wykrycia pojedynczych przypadków nadużyć finansowych. Jest to zatem częścią roli audytora w ramach wykrywania nadużyć finansowych.

Podejrzane przypadki, które budzą sygnały ostrzegawcze, muszą zostać wyjaśnione natychmiast (w znaczeniu tak szybko, jak to możliwe) poprzez porównanie dostępnych informacji i przeprowadzenie dalszych kontroli. Audytorzy na podstawie swojego osądu zawodowego podejmują decyzje, jakie dalsze działania należy podjąć. Audytor powinien ocenić wszystkie okoliczności sprawy i zwrócić szczególną uwagę na okoliczności związane z zamiarem, ponieważ zamiar jest tym, co odróżnia zwykłe nieprawidłowości od przypadków podejrzewanych nadużyć finansowych.

Audytorzy zawsze powinni korzystać ze swojego doświadczenia w celu zwiększania świadomości na temat nadużyć finansowych.

9. Realizacja czynności doradczych

Celem działań doradczych audytora jest przysporzenie wartości dodanej oraz usprawnienie procesów ładu organizacyjnego, zarządzania ryzykiem i kontroli, z zachowaniem zasady, że audytor wewnętrzny nie przyjmuje na siebie odpowiedzialności kierownictwa urzędu.

Czynnościami doradczymi mogą być: konsultacje, doradztwo, usprawnienie oraz szkolenia.

Plan Audytu na dany rok może zawierać zadania doradcze. W uzasadnionych przypadkach audytor wewnętrzny/ Zespół pracowników Oddziału audytu wewnętrznego realizuje zadanie doradcze, poza Planem audytu na dany rok.

Audytor wewnętrzny/ Zespół pracowników Oddziału audytu wewnętrznego może wykonywać czynności doradcze:

- 1) na wniosek Marszałka WP lub dyrektorów departamentów, za zgodą Marszałka WP;
- 2) z własnej inicjatywy, w zakresie uzgodnionym z Marszałkiem WP.

9.1 Realizacja czynności doradczych na wniosek Marszałka WP lub Dyrektora departamentu

W uzasadnionych przypadkach Audytor Wewnętrzny/Zespół pracowników Oddziału Audytu Wewnętrznego może realizować czynności doradcze poza Planem Audytu, na wniosek Marszałka WP lub Dyrektora Departamentu UM WP.

Audyt i zwalczanie nadużyć finansowych

L.p.	Czynność	Osoba wykonująca czynność	Termin wykonania	Mechanizm kontrolny	Załącznik	Uwagi
9.1.6 Czynności doradcze na wniosek Marszałka lub Dyrektora departamentu						
1.	Złożenie wniosku o przeprowadzenie zadania doradczego	Marszałek WP lub Dyrektor Departamentu	Przed proponowanym terminem wykonania zadania doradczego	Potwierdzony w AK-I wniosek o przeprowadzenie zadania doradczego	-	-
2.	Wystawienie imiennego upoważnienia do przeprowadzenia zadania doradczego	Marszałek	Niezwłocznie	Podpisane przez Marszałka upoważnienie do przeprowadzenia zadania doradczego	-	-
3.	Przeprowadzenie narady otwierającej	Audytór	W terminie ustalonym z Marszałkiem/Dyrektorem audytowanego Departamentu	Protokół z narady otwierającej	-	-
4.	Przeprowadzenie czynności audytowych	Audytór	W terminie ustalonym z Marszałkiem/Dyrektorem audytowanego Departamentu	Ustalenia niezbędne do sporządzenia Informacji/ Sprawozdania/Opinii	-	-
5.	Sporządzenie Informacji/ Sprawozdania/Opinii	Audytór	W terminie ustalonym z Dyrektorem audytowanego Departamentu	Informacja/ Sprawozdanie/ Opinia	-	-
6.	Przekazanie Marszałkowi i Dyrektorowi Departamentu zatwierdzonej(-go) Informacji/ Sprawozdania/Opinii	Audytór	W terminie ustalonym z Marszałkiem/Dyrektorem audytowanego Departamentu	1/ Pismo przekazujące Informację/ Sprawozdanie/ Opinię, 2/ Zatwierdzona(e) Informacja/ Sprawozdanie/ Opinia	-	-
7.	Poinformowanie na piśmie Audytora o sposobie wykorzystania przekazanej(-go) Informacji/ Sprawozdania/Opinii <i>/w razie potrzeby/</i>	Dyrektor Departamentu	10 dni roboczych od narady zamykającej	Pismo informujące w sprawie wykorzystania Informacji/ Sprawozdania/Opinii	-	-

9.2 Realizacja czynności doradczych z własnej inicjatywy, w zakresie uzgodnionym z Marszałkiem WP

W uzasadnionych np. analizą ryzyka przypadkach, audytór wewnętrzny/ Zespół pracowników Oddziału audytu wewnętrznego może przeprowadzić czynności doradcze poza Planem audytu na dany rok, z inicjatywy własnej, w zakresie uzgodnionym z Marszałkiem

Audyt i zwalczanie nadużyć finansowych

L.p.	Czynność	Osoba wykonująca czynność	Termin wykonania	Mechanizm kontrolny	Załącznik	Uwagi
9.1.7 Czynności doradcze z inicjatywy Audytora Wewnętrznego w uzgodnieniu z Marszałkiem						
1.	Wystąpienie z pismem do Marszałka w sprawie przeprowadzenia czynności doradczych w wybranym Departamencie (wraz z uzasadnieniem)	Kierownik Oddziału Audytu Wewnętrznego	W terminie ustalonym przez Audytora	Potwierdzone w sekretariacie u Marszałka pismo w sprawie przeprowadzenia zadania doradczego	-	-
2.	Podjęcie decyzji w sprawie przeprowadzenia czynności doradczych	Marszałek	14 dni roboczych od dnia otrzymania pisma od Audytora	Decyzja pisemna w sprawie przeprowadzenia czynności doradczych	-	-
3.	Zawiadomienie Dyrektora audytowanego Departamentu o podjęciu czynności doradczych	Audytora	Do 3 dni po otrzymaniu decyzji Marszałka	Decyzja pisemna w sprawie przeprowadzenia czynności doradczych	-	-
4.	Przeprowadzenie czynności doradczych	Audytora	W terminie ustalonym z Dyrektorem audytowanego Departamentu	Ustalenia z przeprowadzonych czynności doradczych	-	-
5.	Sporządzenie Informacji/ Sprawozdania/Opinii	Audytora	14 dni roboczych od dnia zakończenia czynności doradczych	Informacja/ Sprawozdanie/ Opinia	-	-
6.	Przekazanie Marszałkowi i Dyrektorowi audytowanego Departamentu Informacji/ Sprawozdania/Opinii	Audytora	14 dni roboczych od dnia zakończenia czynności doradczych	1/ Pismo przekazujące Informację/ Sprawozdanie/ Opinię, 2/ Podpisana(e) Informacja/ Sprawozdanie/ Opinia	-	-
7.	Przekazanie Marszałkowi i Audytora pisemnej informacji z realizacji zaleceń	Dyrektor audytowanego Departamentu	2 miesiące od dnia otrzymania Informacji/ Sprawozdania/ Opinii	1/ Pismo w sprawie przekazania informacji z realizacji zaleceń z przeprowadzonego zadania doradczego 2/ Informacja z realizacji zaleceń	-	-

10. Dokonanie analizy i oceny wyników przeprowadzonych badań, zaplanowanych czynności audytowych

Audytora wewnętrzny obowiązany jest ustalić stan faktyczny oraz dokonać jego oceny. Jeżeli ocena wskazuje na konieczność podjęcia określonych działań naprawczych, usprawniających lub korygujących, wówczas dokonane w tym zakresie ustalenia stanowią „ustalenia audytu” w zakresie słabości kontroli zarządczej i wymagają od audytora odpowiedniego opracowania.

Właściwe opracowanie ustaleń audytu powinno zawierać:

Audyt i zwalczanie nadużyć finansowych

- 1) **Stwierdzenie stanu faktycznego**, jasne i dokładne stwierdzenie stanu faktycznego, które wyłania się z porównań i wyników uzyskanych przez audytora w odniesieniu do odpowiednich kryteriów oceny,
- 2) **Kryteria**, pozwalają na ugruntowanie danego ustalenia, poprzez jego odniesienie do kryteriów oceny, którymi mogą być: legalność, gospodarność, celowość, rzetelność, przejrzystość, jawność i adekwatność,
- 3) **Skutki (ryzyka)**, określają rzeczywisty lub potencjalny wpływ niezadowolającego stanu na badany system (proces), możliwość osiągnięcia założonych celów lub realizację zadań. Skutki mogą mieć charakter wymierny lub niewymierny, jakościowy lub ilościowy,
- 4) **Przyczyny**, określają powody leżące u podstaw zidentyfikowanego niezadowolającego stanu faktycznego. Mogą być wynikiem działań umyślnych i/ lub nieumyślnych, mogą mieć charakter błędu i/lub pomyłki.
- 5) **Zalecenia (uwagi, wnioski)**, wskazują działania naprawcze, korygujące lub usprawniające, jakie należy podjąć aby doprowadzić do wyeliminowania niezadowolającego stanu faktycznego lub poprawy funkcjonowania danego systemu (procesu), a tym samym ograniczenia lub wyeliminowania stwierdzonego ryzyka.

Ustalenia z przeprowadzonego zadania audytowego audytor wewnętrzny zamieszcza w Sprawozdaniu z zadania.

Ustalenia audytu, które wskazują na konieczność podjęcia pilnych/ natychmiastowych działań naprawczych powinny być niezwłocznie zgłaszane Kierownikowi komórki audytowanej, a w razie potrzeby także Marszałkowi WP. Zgłoszenie takich ustaleń powinno zostać udokumentowane.

11. Czynności audytowe- faza monitorowania

W celu określenia stopnia zrealizowania zaleceń audytu, Audytor/ ZAW może przeprowadzić czynności sprawdzające, dokonując oceny wdrożenia rekomendacji. Dokonując tej oceny, Audytor/ ZAW uwzględnia w szczególności ocenę ryzyka występującego w obszarze działalności departamentu, objętego przeprowadzonym zadaniem zapewniającym.

Ustalenia stanu faktycznego poczynione przez Audytor/ ZAW zamieszcza w Notatce informacyjnej z przeprowadzonych czynności sprawdzających, którą przekazuje Marszałkowi WP oraz dyrektorowi departamentu, w którym prowadził czynności sprawdzające, w terminie 14 dni roboczych od dnia zakończenia czynności sprawdzających.

L.p.	Czynność	Osoba wykonująca czynność	Termin wykonania	Mechanizm kontrolny	Załącznik	Uwagi
9.1.8 Przeprowadzanie czynności sprawdzających						
1.	Przeprowadzenie czynności sprawdzających <i>/w razie potrzeby/</i>	Audytor/ Pracownik AK-I	W terminie ustalonym przez Audytora/ Pracownika AK-I	Ustalenia poczynione w trakcie czynności sprawdzających	-	-
2.	Sporządzenie Notatki informacyjnej	Audytor/ Pracownik AK-I	14 dni roboczych po zakończeniu czynności sprawdzających	Notatka informacyjna	-	-

Audyt i zwalczanie nadużyć finansowych

3.	Zatwierdzenie Notatki informacyjnej	Kierownik Oddziału Audytu Wewnętrznego	14 dni roboczych po zakończeniu czynności sprawdzających	Podpisana Notatka informacyjna	-	-
4.	Przekazanie Marszałkowi i Dyrektorowi Departamentu Notatki informacyjnej	Audytorka/ Pracownik AK-I	14 dni roboczych po zakończeniu czynności sprawdzających	1/ Pismo w sprawie przekazania Notatki informacyjnej, 2/ Notatka informacyjna	-	-

9.2 Wypełnianie zaleceń z audytów i kontroli przeprowadzanych w IZ RPO WP przez upoważnione instytucje

L.p.	Czynność	Osoba wykonująca czynność	Termin wykonania	Mechanizm kontrolny	Załącznik	Uwagi
9.2.1 Procedura analizy wyników audytów / kontroli zewnętrznych						
1.	Przekazanie do DRP informacji pokontrolnej	Podmiot uprawniony do przeprowadzenia kontroli / audytu	Po zakończeniu audytu / kontroli	-	-	Korespondencja może zostać przekazana z kancelarii ogólnej lub innego departamentu Urzędu
2.	Wstępna analiza informacji pokontrolnej i przekazanie jej do właściwych jednostek UMWP/IP RPO wraz z informacją o możliwości zgłoszenia umotywowanych pisemnych zastrzeżeń do tej informacji	Wyznaczony pracownik DRP na stanowisku ds. systemu realizacji RPO	2 dni	Potwierdzenie wysłania pisma	-	Przygotowanie pisma odbywa się zgodnie ze schematem czynności powtarzalnej nr 1 Korespondencja wewnętrzna w ramach DRP odbywa się drogą elektroniczną
3.	Przekazanie do DRP stanowiska w zakresie wstępnej dokumentacji pokontrolnej	Właściwe jednostki UMWP (departamenty /oddziały DRP) / IP RPO	7 dni od otrzymania wstępnej dokumentacji pokontrolnej	Potwierdzenie wysłania pisma	-	Przygotowanie pisma odbywa się zgodnie ze schematem czynności powtarzalnej nr 1
4.	Sporządzenie i przekazanie do instytucji kontrolującej umotywowanych pisemnych zastrzeżeń do informacji pokontrolnej	Wyznaczony pracownik DRP na stanowisku ds. systemu realizacji RPO	4 dni od otrzymania odpowiedzi z właściwych jednostek UMWP / IP RPO	Potwierdzenie wysłania pisma	-	Przygotowanie pisma odbywa się zgodnie ze schematem czynności powtarzalnej nr 1 lub schematem nr 2 – w zależności od tego, na kogo adresowana była informacja pokontrolna. Termin na zgłoszenie uwag do informacji pokontrolnej może zostać wydłużony na czas oznaczony, na pisemny wniosek IZ przekazany do instytucji kontrolującej przed upływem terminu na zgłoszenie zastrzeżeń do informacji pokontrolnej.
5.	Rozpatrzenie zgłoszonych zastrzeżeń i przekazanie do DRP ostatecznej informacji pokontrolnej	Podmiot uprawniony do przeprowadzenia kontroli / audytu	Nie dłużej niż 14 dni od otrzymania zastrzeżeń do informacji pokontrolnej	Potwierdzenie wysłania korespondencji Ostateczna informacja pokontrolna	-	Ostateczna informacja pokontrolna może zostać przekazana z kancelarii ogólnej lub innego departamentu Urzędu W trakcie rozpatrywania zastrzeżeń, instytucja kontrolująca może przeprowadzić dodatkowe czynności kontrolne lub żądać dodatkowych wyjaśnień na piśmie. Czynności te przerywają bieg 14 dniowego terminu. Informacja pokontrolna zawiera termin przekazania instytucji

Audyt i zwalczanie nadużyć finansowych

						kontrolującej informacji o sposobie wykonania zaleceń pokontrolnych lub wykorzystania rekomendacji, a także o podjętych działaniach lub przyczynach ich niepodjęcia. Do ostatecznej informacji pokontrolnej, nie przysługuje możliwość złożenia zastrzeżeń.
6.	Wstępna analiza ostatecznej informacji pokontrolnej i przekazanie jej do właściwych jednostek UMWP/IP RPO oraz prośbą o przekazanie informacji o sposobie wykonania zaleceń pokontrolnych lub rekomendacji	Wyznaczony pracownik DRP na stanowisku ds. systemu realizacji RPO	W terminie wyznaczonym przez instytucję kontrolującą	Potwierdzenie wysłania pisma	-	Przygotowanie pisma odbywa się zgodnie ze schematem czynności powtarzalnej nr 1 Korespondencja wewnętrzna w ramach DRP odbywa się drogą elektroniczną
7.	Przekazanie do DRP odpowiedzi w zakresie sposobu wykonania zaleceń pokontrolnych lub rekomendacji	Właściwe jednostki UMWP (departamenty /oddziały DRP) / IP RPO		Potwierdzenie wysłania pisma	-	Przygotowanie pisma odbywa się zgodnie ze schematem czynności powtarzalnej nr 1
8.	Sporządzenie i przekazanie do instytucji kontrolującej informacji o sposobie wykonania zaleceń pokontrolnych lub rekomendacji	Wyznaczony pracownik DRP na stanowisku ds. systemu realizacji RPO		Potwierdzenie wysłania pisma	-	Przygotowanie pisma odbywa się zgodnie ze schematem czynności powtarzalnej nr 1 lub schematem nr 2 – w zależności od tego, na kogo adresowana była informacja pokontrolna.
9.	Przekazanie ostatecznej informacji pokontrolnej do IC (DRR)	Wyznaczony pracownik DRP na stanowisku ds. systemu realizacji RPO	niezwłocznie	Potwierdzenie wysłania pisma	-	Przygotowanie pisma odbywa się zgodnie ze schematem czynności powtarzalnej nr 1

9.3 Zwalczanie nadużyć finansowych

9.3.1 Zespół ds. własnej oceny ryzyka wystąpienia nadużyć finansowych

L.p.	Czynność	Osoba wykonująca czynność	Termin wykonania	Mechanizm kontrolny	Załącznik	Uwagi
9.3.1.1 Procedura powołania zespołu ds. własnej oceny ryzyka wystąpienia nadużyć finansowych						
1.	Pisemne wystąpienie do DWP, DPI, DRR, DAK, DOR o wyznaczenie przedstawicieli do udziału w pracach zespołu	Wyznaczony pracownik DRP na stanowisku ds. systemu realizacji RPO	W terminie umożliwiającym zwołanie pierwszego posiedzenia zespołu i przeprowadzenie pierwszej oceny do 31 marca 2016 r.	Potwierdzenie wysłania pisma	-	Przygotowanie pisma odbywa się zgodnie ze schematem czynności powtarzalnej nr 1. W skład zespołu ds. własnej oceny ryzyka wystąpienia nadużyć finansowych wchodzi przedstawiciele następujących Departamentów UMWP, zaangażowanych w realizację RPO WP 2014-2020: 1) DRP – realizujący zadania w zakresie zarządzania finansowego, raportowania nieprawidłowości oraz wyboru i rozliczania projektów w ramach osi priorytetowej X <i>Pomoc techniczna</i> RPO WP 2014-2020; 2) DWP i DPI – realizujący zadania związane z wyborem projektów, rozliczaniem wniosków o płatność, kontrolą

Audyt i zwalczanie nadużyć finansowych

						<p>dokumentacji i kontrolą projektów na miejscu ich realizacji;</p> <p>3) DAK – realizujący zadania związane z kontrolą finansową beneficjentów, kontrolą na miejscu projektów realizowanych w ramach osi priorytetowej X <i>Pomoc techniczna</i> RPO WP 2014-2020 oraz audytem wewnętrznym;</p> <p>4) DRR – realizujący zadania związane z certyfikacją wydatków</p> <p>5) DOR – realizujący zadania związane z udzielaniem zamówień publicznych w ramach Instytucji Zarządzającej RPO WP.</p> <p>W celu zapewnienia możliwie największej rzetelności i precyzji oceny, do uczestnictwa w pracach zespołu wyznaczane są osoby pełniące funkcje kierownicze lub koordynatorskie w danym obszarze.</p> <p>Mając na uwadze wiedzę oraz doświadczenie z zakresu oceny ryzyka (w tym również w obszarze nadużyć finansowych oraz korupcji), jak również niezależność w sferze organizacyjnej i decyzyjnej – funkcję przewodniczącego zespołu sprawuje pracownik Oddziału audytu wewnętrznego w DAK – audytor wewnętrzny. Zespół powoływany jest na cały okres realizacji RPO WP 2014-2020. Ewentualne zmiany w składzie zespołu mogą być wprowadzane zgodnie z procedurą 9.3.1.2 <i>Procedura dokonywania zmiany w składzie zespołu ds. własnej oceny ryzyka wystąpienia nadużyć finansowych</i>.</p>
2.	Przedłożenie do zatwierdzenia przez ZWP projektu uchwały w sprawie powołania zespołu ds. własnej oceny ryzyka wystąpienia nadużyć finansowych	Wyznaczony pracownik DRP na stanowisku ds. systemu realizacji RPO	W terminie umożliwiającym podjęcie przez ZWP uchwały	Uchwała ZWP w sprawie powołania zespołu ds. własnej oceny ryzyka wystąpienia nadużyć finansowych	-	Proces odbywa się zgodnie ze schematem czynności powtarzalnej nr 3.
9.3.1.2 Procedura dokonywania zmiany w składzie zespołu ds. własnej oceny ryzyka wystąpienia nadużyć finansowych						
1.	Pisemne wystąpienie do DRP o dokonanie zmiany w składzie zespołu ds. własnej oceny ryzyka wystąpienia nadużyć finansowych	Wyznaczony pracownik DWP/DPI/DAK/DRR DOR/	Niezwłocznie po zaistnieniu okoliczności uzasadniających dokonanie zmiany w składzie zespołu	Potwierdzenie wysłania pisma	-	<p>Przygotowanie pisma odbywa się zgodnie ze schematem czynności powtarzalnej nr 1.</p> <p>W uzasadnionym przypadku (np. zmiany struktury organizacyjnej IZ RPO WP lub zakresu zadań realizowanych przez poszczególne Departamenty) DRP może z własnej inicjatywy wystąpić do właściwych Departamentów o przekazanie informacji w zakresie koniecznych do wprowadzenia zmian w składzie zespołu.</p>

Audyt i zwalczanie nadużyć finansowych

2.	Przedłożenie do zatwierdzenia przez ZWP projektu uchwały w sprawie zmiany uchwały w sprawie powołania zespołu ds. własnej oceny ryzyka wystąpienia nadużyć finansowych	Wyznaczony pracownik DRP na stanowisku ds. systemu realizacji RPO	W terminie umożliwiającym podjęcie przez ZWP uchwały	Uchwała ZWP w sprawie zmiany uchwały w sprawie powołania zespołu ds. własnej oceny ryzyka wystąpienia nadużyć finansowych	-	Proces odbywa się zgodnie ze schematem czynności powtarzalnej nr 3.
9.3.1.3 Procedura dokonywania własnej oceny ryzyka wystąpienia nadużyć finansowych						
1.	Zwołanie posiedzenia zespołu ds. własnej oceny ryzyka wystąpienia nadużyć finansowych	Przewodniczący zespołu ds. własnej oceny ryzyka wystąpienia nadużyć finansowych	Co najmniej 14 dni przed planowanym posiedzeniem zespołu	Potwierdzenie wysłania pisma	-	<p>Przygotowanie pisma informującego o posiedzeniu zespołu odbywa się zgodnie ze schematem czynności powtarzalnej nr 1.</p> <p>Zespół ds. samooceny ryzyka co do zasady dokonuje kompletnej oceny nadużyć finansowych (oceny okresowej) raz w roku, w terminie do 31 marca.</p> <p>W przypadku zidentyfikowania bardzo niskiego poziomu ryzyka oraz braku zidentyfikowanych nadużyć finansowych w roku poprzednim, IZ RPO WP może podjąć decyzję o przeprowadzaniu oceny raz na dwa lata.</p> <p>W przypadku zidentyfikowania przypadku nadużycia finansowego lub korupcji w związku z realizacją RPO WP 2014-2020 lub wprowadzenia zasadniczych zmian w procedurach w ramach IZ RPO WP, zwołuje się dodatkowe posiedzenie zespołu, celem przeprowadzenia ponownej oceny ryzyka wystąpienia nadużyć finansowych (ocena nadzwyczajna). Ocena taka ograniczona jest jedynie do obszaru, w ramach którego stwierdzono przypadek nadużycia finansowego/korupcji lub w ramach którego wprowadzono zasadnicze zmiany w procedurach ujętych w IW IZ RPO WP.</p>
2.	Przeprowadzenie własnej oceny ryzyka wystąpienia nadużyć finansowych	Zespół ds. własnej oceny ryzyka wystąpienia nadużyć finansowych	W terminie do 31 marca każdego roku kalendarzowego	Wypełnione narzędzie oceny ryzyka nadużyć finansowych – analiza ryzyka (załącznik nr 1 do Wytycznych KE pn. <i>Ocena ryzyka nadużyć finansowych oraz skuteczne i proporcjonalne środki zwalczania nadużyć finansowych</i>)	-	<p>Ocena wpływu oraz prawdopodobieństwa wystąpienia potencjalnych nadużyć finansowych, które mogłyby wyrządzić szkodę interesom finansowym UE jest przeprowadzana przez zespół z wykorzystaniem narzędzia oceny ryzyka wystąpienia nadużycia finansowego, stanowiącego załącznik nr 1 do Wytycznych KE pn. <i>Ocena ryzyka nadużyć finansowych oraz skuteczne i proporcjonalne środki zwalczania nadużyć finansowych</i>.</p> <p>W przypadku zidentyfikowania przez zespół innych czynników ryzyka wystąpienia nadużyć finansowych, które nie zostały uwzględnione w narzędziu przygotowanym przez KE, są one uwzględniane w trakcie prowadzonej oceny.</p>
<i>Opcjonalnie: Jeżeli zachodzi konieczność wprowadzenia dodatkowych mechanizmów kontrolnych w zakresie zwalczania nadużyć finansowych</i>						

Audyt i zwalczanie nadużyć finansowych

2a.	Opracowanie planu działań w zakresie zwalczania nadużyć finansowych	Zespół ds. własnej oceny ryzyka wystąpienia nadużyć finansowych	W terminie do 31 marca każdego roku kalendarzowego	Opracowany plan działań w zakresie nadużyć finansowych (element załącznika nr 1 do Wytycznych KE pn. <i>Ocena ryzyka nadużyć finansowych oraz skuteczne i proporcjonalne środki zwalczania nadużyć finansowych</i>)	-	Jeżeli w wyniku przeprowadzonej oceny, poziom poszczególnych ryzyk zostanie określony na poziomie znacznym lub krytycznym, IZ RPO WP wprowadza dodatkowe, proporcjonalne i efektywne kosztowo środki zabezpieczające przed wystąpieniem nadużycia finansowego, określane każdorazowo w planie działań w zakresie nadużyć. W planie określa się nowy mechanizm kontrolny wraz z osobą odpowiedzialną za jego wdrożenie oraz terminem realizacji. Mechanizmy kontrolne są wprowadzane do systemu realizacji zgodnie z procedurą 9.3.1.4 IW IZ RPO WP.
3.	Przekazanie sporządzonej analizy ryzyka (oraz planu działań w zakresie zwalczania nadużyć finansowych – jeżeli został opracowany) Marszałkowi Województwa Podkarpackiego celem akceptacji	Przewodniczący zespołu ds. własnej oceny ryzyka wystąpienia nadużyć finansowych	Niezwłocznie	Analiza ryzyka zatwierdzona przez Marszałka Województwa Podkarpackiego	-	Proces odbywa się zgodnie ze schematem czynności powtarzalnej nr 2.
4.	Przekazanie analizy ryzyka (oraz planu działań w zakresie zwalczania nadużyć finansowych – jeżeli został opracowany) zatwierdzonej przez Marszałka Województwa Podkarpackiego do wiadomości wszystkich Departamentów zaangażowanych w realizację RPO WP 2014-2020	Przewodniczący zespołu ds. własnej oceny ryzyka wystąpienia nadużyć finansowych	Niezwłocznie po zatwierdzeniu analizy ryzyka przez Marszałka Województwa Podkarpackiego	Potwierdzenie wysłania pisma	-	Przygotowanie pisma odbywa się zgodnie ze schematem czynności powtarzalnej nr 1.
9.3.1.4 Procedura wprowadzania dodatkowych mechanizmów kontrolnych do systemu realizacji RPO WP 2014-2020						
1.	Wystąpienie do DRP z propozycją zmian we właściwych dokumentach (w szczególności: IW IZ RPO WP, RPK RPO WP, wzór umowy o dofinansowanie projektu) w związku z koniecznością wprowadzenia dodatkowych mechanizmów kontrolnych	Osoba odpowiedzialna zgodnie z planem działań w zakresie zwalczania nadużyć finansowych	W terminie do 14 dni od otrzymania analizy ryzyka	Potwierdzenie wysłania pisma	-	Przygotowanie pisma odbywa się zgodnie ze schematem czynności powtarzalnej nr 1. Jeżeli osobą odpowiedzialną za wdrożenie mechanizmu kontrolnego jest Dyrektor DRP, należy przejść do pkt. 2.
2.	Wprowadzenie wnioskowanych mechanizmów kontrolnych do właściwych dokumentów	Wyznaczony pracownik DRP	W terminach wynikających z odnośnych procedur	Uchwała ZWP w sprawie przyjęcia zmienionego dokumentu	-	Wprowadzanie zmian do dokumentów programowych odbywa się zgodnie z odpowiednimi procedurami IW IZ RPO WP

Audyt i zwalczanie nadużyć finansowych

3.	Wprowadzenie stosownych zmian do dokumentu w zakresie zapobiegania i sposobu postępowania w sytuacjach wystąpienia korupcji i nadużyć finansowych w ramach RPO WP 2014-2020	Wyznaczony pracownik DRP na stanowisku ds. systemu realizacji RPO	Niezwłocznie	Uchwała ZWP w sprawie przyjęcia zmienionego dokumentu	-	Proces odbywa się zgodnie ze schematem czynności powtarzalnej nr 3. W przypadku konieczności wprowadzenia zmian w wytycznych programowych, proces ten odbywa się zgodnie z procedurą 2.1.9.1 IW IZ RPO WP.
4.	Przekazanie Przewodniczącemu zespołu ds. własnej oceny ryzyka wystąpienia nadużyć finansowych informacji o wprowadzonych do systemu realizacji RPO WP 2014-2020 dodatkowych mechanizmach kontrolnych	Wyznaczony pracownik DRP na stanowisku ds. systemu realizacji RPO	W terminie do 5 dni roboczych od przyjęcia przez ZWP zmienionych Wytycznych	Potwierdzenie wysłania pisma	-	Przygotowanie pisma odbywa się zgodnie ze schematem czynności powtarzalnej nr 1. Prawidłowość funkcjonowania wprowadzonych dodatkowych mechanizmów kontrolnych może być przedmiotem audytu wewnętrznego realizowanego zgodnie z zapisami rozdziału 9.1 IW IZ RPO WP.

9.3.2 Postępowanie z informacją wskazującą na możliwość wystąpienia nadużycia finansowego lub korupcji w związku z realizacją RPO WP 2014-2020

L.p.	Czynność	Osoba wykonująca czynność	Termin wykonania	Mechanizm kontrolny	Załącznik	Uwagi
9.3.2.1 Procedura postępowania z informacją o możliwym nadużyciu finansowym lub korupcji pozyskaną w trakcie wykonywania bieżących czynności służbowych (w tym kontroli projektów/kontroli systemowych)						
1.	Zabezpieczenie materiałów dowodowych wskazujących na możliwość wystąpienia nadużycia finansowego lub korupcji	Wyznaczony pracownik DRP/DWP/DPI/DAK	Niezwłocznie	Zabezpieczone materiały dowodowe wskazujące na możliwość wystąpienia nadużycia finansowego	-	W toku przekazywania informacji o możliwości wystąpienia nadużycia finansowego lub korupcji należy zachować poufność informacji, zarówno w odniesieniu do osób informujących o możliwości wystąpienia nadużycia/korupcji, jak i osób/podmiotów, których informacja dotyczy.
2.	Przygotowanie notatki służbowej dotyczącej możliwego wystąpienia nadużycia finansowego lub korupcji i przekazanie jej kierownikowi właściwego oddziału	Wyznaczony pracownik DRP/DWP/DPI/DAK	Niezwłocznie	Notatka służbowa paraflowana przez właściwego kierownika oddziału wraz z zabezpieczonymi materiałami dowodowymi	-	W przypadku powzięcia informacji o możliwości wystąpienia nadużycia finansowego lub korupcji w związku z realizacją RPO WP 2014-2020, pracownik IZ RPO WP opisuje sprawę w notatce służbowej, zawierającej, o ile to możliwe, odpowiedź na tzw. „siedem złotych pytań” (kto? co? gdzie? kiedy? w jaki sposób? czym? dlaczego?). Notatka służbowa kierowana jest do bezpośredniego przełożonego pracownika – w przypadku, gdy dany pracownik podlega bezpośrednio Dyrektorowi Departamentu – należy przejść do pkt 3.
3.	Przekazanie informacji o możliwości wystąpienia nadużycia finansowego lub korupcji Dyrektorowi Departamentu	Właściwy kierownik oddziału w DRP/DWP/DPI/DAK	Niezwłocznie	Notatka służbowa zaakceptowana przez Dyrektora Departamentu wraz z zabezpieczonymi materiałami dowodowymi	-	-

Audyt i zwalczanie nadużyć finansowych

<i>Opcjonalnie: Jeżeli w celu wyjaśnienia sprawy konieczne jest przeprowadzenie czynności kontrolnych na miejscu realizacji projektu/kontroli systemowej</i>						
3a.	Przeprowadzenie czynności kontrolnych na miejscu realizacji projektu	Zespół Kontrolujący	W terminach wynikających z odnośnych procedur	2 egz. Informacji pokontrolnej podpisanej przez Marszałka Województwa	-	<p>W przypadku uzasadnionego podejrzenia wystąpienia nadużycia finansowego lub korupcji, istnieje możliwość przeprowadzenia kontroli doraźnej na miejscu realizacji projektu/doraźnej kontroli systemowej.</p> <p>Kontrola taka jest prowadzona zgodnie z zapisami rozdziału VIII IW IZ RPO WP.</p> <p>W trakcie kontroli doraźnej weryfikacji podlegają - co do zasady - dokumenty ściśle związane z charakterem wykrytej/podejrzewanej nieprawidłowości.</p> <p>W celu potwierdzenia informacji o podejrzeniu wystąpienia zachowań korupcyjnych w odniesieniu do pracownika IZ RPO WP, Marszałek Województwa zleca przeprowadzenie kontroli Dyrektorowi DAK.</p>
4.	Przekazanie informacji o podejrzeniu wystąpienia nadużycia finansowego lub korupcji, wraz z zabezpieczonymi materiałami dowodowymi w sprawie, właściwym organom ścigania lub UOKiK	Wyznaczony pracownik DRP/DWP/DPI/DAK	Niezwłocznie	Potwierdzenie wysłania pisma	-	Przygotowanie pisma odbywa się zgodnie ze schematem czynności powtarzalnej nr 2.
5.	Przekazanie informacji o podejrzeniu wystąpienia nadużycia finansowego lub korupcji Przewodniczącemu Zespołu ds. własnej oceny ryzyka wystąpienia nadużyć finansowych	Wyznaczony pracownik DRP/DWP/DPI/DAK	Niezwłocznie	Potwierdzenie wysłania pisma	-	<p>Przygotowanie pisma odbywa się zgodnie ze schematem czynności powtarzalnej nr 1.</p> <p>W związku z otrzymaną informacją, Przewodniczący Zespołu ds. własnej oceny ryzyka wystąpienia nadużyć finansowych każdorazowo zwołuje dodatkowe posiedzenie, zgodnie z procedurą 9.3.1.3 IW IZ RPO WP.</p>
6.	Podjęcie czynności związanych z raportowaniem o stwierdzonej nieprawidłowości do KE oraz odzyskiwaniem środków od beneficjenta	Wyznaczony pracownik DRP/DWP/DPI/DAK	W terminach wynikających z odnośnych procedur	Zgodnie z odnośnymi procedurami	-	Czynności w tym zakresie podejmowane są zgodnie z zapisami rozdziału X IW IZ RPO WP.
<i>9.3.2.2 Procedura postępowania z informacją o możliwym nadużyciu finansowym lub korupcji pozyskaną ze źródeł zewnętrznych</i>						
1.	Przeprowadzenie wstępnej analizy, czy dane zdarzenie może stanowić podejrzenie wystąpienia nadużycia finansowego lub korupcji	Wyznaczony pracownik DRP/DWP/DPI/DAK	Niezwłocznie	Zabezpieczone materiały dowodowe wskazujące na możliwość wystąpienia nadużycia finansowego	-	<p>Źródłem informacji o nieprawidłowościach mogą być zawiadomienia przekazane przez tzw. „źródła zewnętrzne”, tj.:</p> <ul style="list-style-type: none"> a) instytucje systemu realizacji RPO WP 2014-2020, b) osoby trzecie (w tym anonimowo), c) beneficjentów, d) prasę, e) organy ścigania i instytucje kontrolne, f) inne źródła zewnętrzne. <p>Mając na uwadze, że nie każda informacja pozyskana z ww. źródeł będzie stanowiła podejrzenie wystąpienia nadużycia</p>

Audyt i zwalczanie nadużyć finansowych

						finansowego, podlegają one gruntownej weryfikacji, np. poprzez sprawdzenie dokumentacji będącej w posiadaniu IZ RPO WP, zasięgnięcie dodatkowych wyjaśnień u podmiotów, których informacja dotyczy, itp.
<i>Opcjonalnie: Jeżeli w celu wyjaśnienia sprawy konieczne jest przeprowadzenie czynności kontrolnych na miejscu realizacji projektu/kontroli systemowej</i>						
1a.	Przeprowadzenie czynności kontrolnych na miejscu realizacji projektu	Zespół Kontrolujący	W terminach wynikających z odnośnych procedur	2 egz. Informacji pokontrolnej podpisanej przez Marszałka Województwa	-	<p>W przypadku uzasadnionego podejrzenia wystąpienia nadużycia finansowego lub korupcji, istnieje możliwość przeprowadzenia kontroli doraźnej na miejscu realizacji projektu/doraźnej kontroli systemowej.</p> <p>Kontrola taka jest prowadzona zgodnie z zapisami rozdziału VIII IW IZ RPO WP.</p> <p>W trakcie kontroli doraźnej weryfikacji podlegają - co do zasady - dokumenty ściśle związane z charakterem wykrytej/podejrzewanej nieprawidłowości.</p> <p>W celu potwierdzenia informacji o podejrzeniu wystąpienia zachowań korupcyjnych w odniesieniu do pracownika IZ RPO WP, Marszałek Województwa zleca przeprowadzenie kontroli Dyrektorowi DAK.</p>
2.	Przekazanie informacji o podejrzeniu wystąpienia nadużycia finansowego lub korupcji, wraz z zabezpieczonymi materiałami dowodowymi w sprawie, właściwym organom ścigania lub UOKiK	Wyznaczony pracownik DRP/DWP/DPI/DAK	Niezwłocznie	Potwierdzenie wysłania pisma	-	Przygotowanie pisma odbywa się zgodnie ze schematem czynności powtarzalnej nr 2.
<i>Opcjonalnie: Jeżeli informacja o możliwym nadużyciu finansowym lub korupcji pochodzi od organów ścigania /instytucji kontrolnych albo dotyczy postępowania prowadzonego przez te instytucje</i>						
2a.	Wystąpienie do właściwej instytucji prowadzącej sprawę z prośbą o potwierdzenie informacji oraz ich uzupełnienie lub o informację dotyczącą działań podjętych w danej sprawie	Wyznaczony pracownik DRP/DWP/DPI/DAK	Niezwłocznie	Potwierdzenie wysłania pisma	-	Przygotowanie pisma odbywa się zgodnie ze schematem czynności powtarzalnej nr 2.
3.	Przekazanie informacji o podejrzeniu wystąpienia nadużycia finansowego lub korupcji Przewodniczącemu Zespołu ds. własnej oceny ryzyka wystąpienia nadużyć finansowych	Wyznaczony pracownik DRP/DWP/DPI/DAK	Niezwłocznie	Potwierdzenie wysłania pisma	-	<p>Przygotowanie pisma odbywa się zgodnie ze schematem czynności powtarzalnej nr 1.</p> <p>W związku z otrzymaną informacją, Przewodniczący Zespołu ds. własnej oceny ryzyka wystąpienia nadużyć finansowych zwołuje dodatkowe posiedzenie, zgodnie z procedurą 9.3.1.3 IW IZ RPO WP.</p>

Audyt i zwalczanie nadużyć finansowych

4.	Podjęcie czynności związanych z raportowaniem o stwierdzonej nieprawidłowości do KE oraz odzyskiwaniem środków od beneficjenta	Wyznaczony pracownik DRP/DWP/DPI/DAK	W terminach wynikających z odnośnych procedur	Zgodnie z odnośnymi procedurami	-	Czynności w tym zakresie podejmowane są zgodnie z zapisami rozdziału X IW IZ RPO WP.
----	--	---	---	---------------------------------	---	--

X Nieprawidłowości

10.1 Nieprawidłowości – informacje ogólne oraz definicje

Przedstawione poniżej procesy dotyczące stwierdzenia nieprawidłowości oraz raportowania o nieprawidłowościach wynikają z następujących dokumentów:

1. Rozporządzenie Parlamentu Europejskiego i Rady (UE) Nr 1303/2013 (*rozporządzenie ogólne*),
2. Wytyczne w zakresie sposobu korygowania i odzyskiwania nieprawidłowych wydatków oraz raportowania nieprawidłowości w ramach programów operacyjnych polityki spójności na lata 2014-2020
3. Procedura informowania Komisji Europejskiej o nieprawidłowościach w wykorzystaniu funduszy strukturalnych i Funduszu Spójności w latach 2014-2020.

Definicja nieprawidłowości została zawarta w art. 2 pkt 36 Rozporządzenia Parlamentu Europejskiego i Rady (UE) nr 1303/2013, którego zapisy stanowią, że nieprawidłowość oznacza każde naruszenie prawa unijnego lub prawa krajowego dotyczącego stosowania prawa unijnego, wynikające z działania lub zaniechania podmiotu gospodarczego zaangażowanego we wdrażanie funduszy polityki spójności, które ma lub może mieć szkodliwy wpływ na budżet Unii poprzez obciążenie budżetu Unii nieuzasadnionym wydatkiem. Podmiot gospodarczy oznacza (zgodnie z art. 2 pkt 37) ww. Rozporządzenia 1303/2013) każdą osobę fizyczną, prawną lub inny podmiot biorący udział we wdrażaniu pomocy z funduszy polityki spójności, z wyjątkiem państwa członkowskiego wykonującego swoje uprawnienia władzy publicznej.

Z kolei podejrzenie nadużycia definiowane jest w *Wytycznych w zakresie sposobu korygowania i odzyskiwania nieprawidłowych wydatków oraz raportowania nieprawidłowości (...)* jako nieprawidłowość, która prowadzi do wszczęcia postępowania administracyjnego lub sądowego na poziomie krajowym w celu stwierdzenia zamierzonego działania, w szczególności nadużycia finansowego.

Stosownie do zapisów Konwencji w sprawie ochrony interesów finansowych Wspólnot Europejskich nadużycie finansowe jest to jakiegokolwiek umyślne działanie lub zaniechanie naruszające interesy finansowe Wspólnot Europejskich w odniesieniu do wydatków, polegające na:

- wykorzystaniu lub przedstawieniu fałszywych, nieścisłych lub niekompletnych oświadczeń lub dokumentów w celu sprzeniewierzenia lub bezprawnego zatrzymania środków z budżetu ogólnego Wspólnot Europejskich lub budżetów zarządzanych przez Wspólnoty Europejskie lub w ich imieniu,
- nieujawnieniu informacji, mimo istniejącego w tym zakresie obowiązku, w tym samym celu,
- niewłaściwym wykorzystaniu takich środków do celów innych niż te, na które zostały pierwotnie przyznane.

Zgodnie z zapisami ww. *Wytycznych* wstępne ustalenie administracyjne lub sądowe oznacza „wstępną ocenę pisemną wykonaną przez właściwy podmiot administracyjny lub sądowy, stwierdzającą na podstawie konkretnych faktów istnienie nieprawidłowości, bez uszczerbku dla możliwości późniejszego skorygowania lub wycofania wniosku dotyczącego istnienia nieprawidłowości w następstwie ustaleń dokonanych w trakcie postępowania administracyjnego lub sądowego”.

W myśl ww. *Wytycznych* wstępne ustalenie może mieć formę:

- a) wyniku kontroli lub innego dokumentu kończącego kontrolę lub audyt,

Nieprawidłowości

- b) dokumentu sporządzanego w wyniku weryfikacji dokumentacji (np. weryfikacji wniosku o płatność lub wniosku o dofinansowanie),
- c) notatki urzędowej lub służbowej,
- d) postanowienia o wszczęciu postępowania przez organy ścigania,
- e) orzeczenia sądu,
- f) innego dokumentu sporządzonego w procesie zarządzania i kontroli środków z UE,

- o ile dokumenty te zawierają stwierdzenie, że wykryte naruszenie prawa jest nieprawidłowością w rozumieniu Rozporządzenia nr 1303/2013.

Mając na uwadze etapy związane z realizacją projektów objętych dofinansowaniem w ramach RPO WP na lata 2014 – 2020, za wstępne ustalenie należy uważać w szczególności dokumenty informujące o:

- a) odrzuceniu wniosku o dofinansowanie,
- b) odmowie podpisania umowy o dofinansowanie,
- c) pomniejszeniu wydatków kwalifikowanych przed podpisaniem umowy o dofinansowanie,
- d) pomniejszeniu wydatków kwalifikowanych (w tym nałożeniu korekty finansowej) przed złożeniem wniosku o płatność, a także przed lub po zatwierdzeniu wniosku o płatność,
- e) odmowie rozliczenia wydatków w ramach wypłaconej zaliczki,
- f) ustaleniach ze skutkiem finansowym dokonanych w toku przeprowadzonych kontroli,
- g) konieczności zwrotu środków,
- h) rozwiązaniu umowy o dofinansowanie,

z zastrzeżeniem, że w treści tych dokumentów musi być zawarte stwierdzenie, że wykryte naruszenie prawa jest nieprawidłowością w rozumieniu Rozporządzenia nr 1303/2013.

Dokument stanowiący wstępne ustalenie powinien ponadto informować o:

- 1) nazwie i numerze projektu,
- 2) nazwie funduszu, programu operacyjnego, osi priorytetowej, działania lub poddziałania,
- 3) nazwie beneficjenta,
- 4) naruszonych przepisach prawa wspólnotowego i krajowego,
- 5) sposobie naruszenia przepisów prawa (krótki opis najistotniejszych faktów, w tym wskazanie czy naruszenie prawa powstało wskutek działania lub zaniechania danego beneficjenta),
- 6) wysokości kwoty która ma lub może mieć szkodliwy wpływ na budżet Unii poprzez obciążenie budżetu Unii nieuzasadnionym wydatkiem (tj. środków, które zostały lub mogły zostać nieprawidłowo wydatkowane w wyniku naruszenia przepisów prawa),
- 7) dacie uzyskania podejrzenia lub wykrycia nieprawidłowości,
- 8) sposobie wykrycia nieprawidłowości lub uzyskania podejrzenia wystąpienia nieprawidłowości,

Nieprawidłowości

- 9) w przypadku nieprawidłowości skutkującej koniecznością zwrotu środków przez beneficjenta - dacie początkowej i końcowej okresu czasu w którym naruszenie wystąpiło.

Za wstępne ustalenie uważa się również notatki o nieprawidłowościach sporządzone w trakcie wdrażania osi I – VI oraz X RPO WP.

W zależności od charakteru dokumentów sporządzanych lub otrzymywanych w związku z realizacją RPO WP, datą wstępnego ustalenia administracyjnego lub sądowego jest:

- w przypadku dokumentów, co do treści których nie przysługuje beneficjentowi możliwość wniesienia zastrzeżeń - data podpisania dokumentu sporządzonego w procesie zarządzania i kontroli RPO WP, informującego beneficjenta o stwierdzeniu nieprawidłowości,
- w przypadku dokumentów, co do treści których przysługuje beneficjentowi możliwość wniesienia zastrzeżeń – data podpisania pisma zawierającego ostateczne rozstrzygnięcie wniesionych przez Beneficjenta zastrzeżeń co do stwierdzonych nieprawidłowości,
- w przypadku wizyty monitoringowej/kontroli na miejscu – data podpisania/odmowy podpisania/upływu terminu przewidzianego na podpisanie protokołu/informacji pokontrolnej przez kierownika jednostki kontrolowanej),
- w przypadku informacji o nieprawidłowościach uzyskanych od instytucji/organów uczestniczących w systemie wdrażania funduszy polityki spójności oraz od organów ścigania - data otrzymania przez IZ RPO WP takich informacji,
- w przypadku notatki o nieprawidłowościach – data jej zatwierdzenia (podpisania przez Dyrektora /Zastępcę Dyrektora DPI/DWP/DRP).

Na poziomie osi priorytetowych I – VI oraz X RPO WP nieprawidłowości indywidualne /naruszenia prawa mogą zostać wykryte przez pracowników Instytucji Zarządzającej RPO WP w trakcie wykonywania czynności służbowych związanych z wdrażaniem RPO WP zgodnie z zadaniami określonymi w Regulaminie Organizacyjnym Urzędu Marszałkowskiego Województwa Podkarpackiego.

Innymi źródłami informacji o nieprawidłowościach indywidualnych/naruszeniach przepisów prawa, mogą być także:

- informacje uzyskane w związku z postępowaniami prowadzonymi przez instytucje i organy uczestniczące w systemie wdrażania funduszy polityki spójności (IK UP, IA) oraz osoby i podmioty nie uczestniczące w tym systemie (np. GIKS/UKS, NIK, RIO, UZP, organy ścigania, organy sądowe),
- prasa, radio i telewizja jak również źródła anonimowe, itp.

W przypadku informacji uzyskanych od podmiotów, które nie dokonują wstępnego ustalenia administracyjnego/sądowego oraz w przypadku gdy dokumenty, o których mowa powyżej nie zawierają informacji, że wykryte naruszenie prawa jest nieprawidłowością, należy mówić o stwierdzeniu wystąpienia naruszenia przepisów prawa (podejrzeniu wystąpienia nieprawidłowości). Informacje te są przedmiotem oceny pod kątem zakwalifikowania ich jako nieprawidłowości, prowadzonej w trybie opisanym w podrozdziale 10.2 IW IZ RPO WP – Procedura prowadzenia czynności wyjaśniających w odniesieniu do wykrytych naruszeń prawa lub informacji o naruszeniach powziętych lub uzyskanych przez IZ RPO WP w trakcie wdrażania osi I – VI oraz X RPO WP.

W przypadku uzyskania informacji o naruszeniach prawa w drodze skarg i wniosków niezawierających imienia i nazwiska (nazwy) oraz adresu wnoszącego – pozostawia się je bez rozpoznania. Jednakże, informacje w nich zawarte będą wykorzystane w trakcie ewentualnie przeprowadzanych postępowań wyjaśniających/kontroli projektów.

Nieprawidłowości

10.2 Procedura prowadzenia czynności wyjaśniających w odniesieniu do wykrytych naruszeń prawa lub informacji o naruszeniach powziętych lub uzyskanych przez IZ RPO WP w trakcie wdrażania osi I – VI oraz X RPO WP

W przypadku wykrycia przez naruszenia przepisu prawa lub otrzymania informacji o takim naruszeniu i nie potwierdzenia powyższych ustaleń dokumentami, których treść spełnia wymagania konieczne dla uznania ich za wstępne ustalenie sądowe lub administracyjne, pracownik DPI/DWP/DRP/AK podejmuje czynności wyjaśniające adekwatne do kompetencji i zakresu weryfikowanych w oddziale dokumentów zgodnie z poniższą procedurą, po wcześniejszym upewnieniu się (w odniesieniu do informacji/zawiadomień mających charakter skargi lub wniosku), że została ona wprowadzona do właściwego rejestru skarg i wniosków.

Postępowania wyjaśniające prowadzone są - zależnie od etapu realizacji projektu – tj. co do zasady:

- przed wyborem projektu do dofinansowania - właściwe Oddziały wyboru projektów,
- w fazie poprzedzającej zawarcie umowy o dofinansowanie oraz w fazie realizacyjnej po podpisaniu umowy o dofinansowanie/decyzji o dofinansowaniu - właściwe Oddziały umów lub Oddziały weryfikacji wniosków o płatność, a w przypadku informacji wskazujących na naruszenia związane z udzielaniem zamówień lub realizacją procesu inwestycyjnego – Oddział weryfikacji zamówień lub Oddział kontroli merytoryczno – technicznej,
- w fazie po zakończeniu realizacji projektu – zależnie od charakteru naruszenia i związku z czynnościami wykonywanymi przez poszczególne komórki organizacyjne.

L.p.	Czynność	Osoba wykonująca czynność	Termin wykonania	Mechanizm kontrolny	Załącznik	Uwagi
10.2.1 Procedura prowadzenia czynności wyjaśniających w odniesieniu do wykrytych naruszeń prawa lub informacji o naruszeniach powziętych lub uzyskanych przez IZ RPO WP w trakcie wdrażania osi I – VI RPO WP						
1.	Przyjęcie i rejestracja informacji o podejrzeniu nieprawidłowości/naruszeniu przepisu prawa Weryfikacja informacji o podejrzeniu nieprawidłowości/naruszeniu przepisu prawa Jeśli projekt był objęty dofinansowaniem - <u>przejsć do pkt 3</u> Jeśli projekt nie był objęty dofinansowaniem – <u>przejsć do pkt 2</u>	Sekretariat DWP/DPI/DRP Wyznaczony pracownik DWP/DPI/DRP na stanowisku ds. wyboru projektów/ds. pomocy technicznej	do 2 dni roboczych	Informacja o podejrzeniu nieprawidłowości ci/naruszeniu przepisu prawa	-	W związku z wpływem informacji o podejrzeniu nieprawidłowości/naruszeniu przepisu prawa sprawdzeniu podlega, czy projekt, którego dotyczy informacja był dofinansowany w ramach RPO.
2.	Sporządzenie, weryfikacja, akceptacja i przesłanie pisma przekazującego informacje w do organu właściwego	Wyznaczony pracownik DWP/DPI/DRP na stanowisku ds. wyboru projektów/ ds. pomocy technicznej	do 3 dni roboczych od ustalenia, że projekt nie jest objęty dofinansowaniem w ramach RPO WP	Podpisane pismo przekazujące informacje do organu właściwego	-	Sporządzenie dokumentu odbywa się zgodnie ze schematem czynności powtarzalnej nr 2.

Nieprawidłowości

Załącznik nr 8.8.3.	Wszczęcie postępowania wyjaśniającego dot. podejrzonej nieprawidłowości					Notatka sporządzana jest zgodnie ze schematem czynności powtarzalnej nr 1.
	Sporządzenie, weryfikacja i akceptacja notatki o podejrzeniu wystąpienia nieprawidłowości	Odpowiednie do etapu realizacji projektu osoby w DPI /DWP/DRP (RP-VII)	- do 30 dni kalendarzowych, a w sprawach szczególnie skomplikowanych – do 60 dni kalendarzowych od otrzymania informacji o podejrzeniu wystąpienia nieprawidłowości/naruszeniu przepisu prawa	Notatka o podejrzeniu nieprawidłowości wraz z dokumentami dotyczącymi podejrzonej nieprawidłowości	Załącznik nr 10.1 Wzór notatki o podejrzeniu nieprawidłowości	Kopia zatwierdzonej notatki o podejrzeniu wystąpienia nieprawidłowości przekazywana jest do Oddziału kontroli DWP/DPI/AK. Notatka o podejrzeniu wystąpienia nieprawidłowości sporządzana jest każdorazowo w sytuacji nabycia podejrzenia o wystąpieniu nieprawidłowości skutkującej zmniejszeniem wydatków kwalifikowalnych w projekcie. Postępowanie wyjaśniające dotyczące podejrzonej nieprawidłowości może zostać wszczęte również na podstawie własnych ustaleń dokonanych przez pracowników DWP/DPI/DRP na poszczególnych etapach weryfikacji dokumentów w ramach projektu.
	Jeśli TAK - w przypadku akceptacji lub zatwierdzenia notatki - przejść do pkt 4 Jeśli NIE - w przypadku braku akceptacji lub zatwierdzenia notatki następuje jej ponowne sporządzenie					
4.	Wystąpienie do beneficjenta, innych instytucji i organów	Odpowiednie do etapu realizacji projektu osoby w DPI//DWP/DRP(RP-VII)		Potwierdzenie przekazania pisma do beneficjenta, innych instytucji i organów	-	Sporządzenie pisma odbywa się zgodnie ze schematem czynności powtarzalnej nr 2 Pismo przekazywane jest za zwrotnym potwierdzeniem odbioru.
5.	Weryfikacja uzyskanych informacji	Odpowiednie do etapu realizacji projektu osoby w DPI//DWP/DRP(RP-VII)		Pismo od beneficjenta/ innych instytucji i organów	-	-
6.	Ponowna weryfikacja notatki o podejrzeniu nieprawidłowości	Odpowiednie do etapu realizacji projektu osoby w DPI//DWP/DRP(RP-VII)	Terminy określone w procedurze 10.3	Zaakceptowana notatka o podejrzeniu nieprawidłowości	Załącznik nr 10.1 Wzór notatki o podejrzeniu nieprawidłowości	Notatka sporządzana jest zgodnie ze schematem nr 1.
7.	Przeprowadzenie kontroli doraźnej	Wyznaczony pracownik DWP/DPI/AK na stanowisku do spraw kontroli merytorycznej – technicznej projektów/na stanowisku do spraw weryfikacji zamówień	Terminy zgodne z procedurą 8.2 oraz procedurą określoną w rozdziale 6 <i>Instrukcji realizacji projektów w osi priorytetowej X Pomoc Techniczna RPO WP na lata 2014-2020</i>	Ostateczna Informacja pokontrolna	Załącznik nr 8.8 Informacja pokontrolna	-

Nieprawidłowości

8.	<p>Sporządzenie, weryfikacja i akceptacja notatki o nieprawidłowości</p> <p>Jeśli TAK - w przypadku akceptacji lub zatwierdzenia notatki - przejść do następnej procedury</p> <p>Jeśli NIE - w przypadku braku akceptacji lub zatwierdzenia notatki następuje jej ponowne sporządzenie.</p>	Odpowiednie do etapu realizacji projektu osoby w DPI//DWP/DRP(RP-VII)	Do 12 dni roboczych od daty stwierdzenia danego zdarzenia (od potwierdzenia wystąpienia nieprawidłowości)	Zaakceptowana notatka o nieprawidłowościach	<p>Załącznik nr 10.2</p> <p>Wzór notatki o nieprawidłowości</p>	<p>Notatka sporządzana jest zgodnie ze schematem nr 1. Sporządzenie notatki następuje zgodnie z zasadą „dwóch par oczu”.</p> <p>Kopia zatwierdzonej notatki o nieprawidłowości przekazywana jest do Oddziału kontroli DWP/DPI/AK.</p> <p>Notatka o nieprawidłowości sporządzana jest również każdorazowo w sytuacji definitywnego stwierdzenia wystąpienia nieprawidłowości na podstawie własnych ustaleń dokonanych przez pracowników DWP/DPI/DRP na poszczególnych etapach weryfikacji dokumentów w ramach projektu, bez konieczności zastosowania procedury opisanej w pkt 3-7.</p>
----	---	---	---	---	---	--

10.3 Procedura przekazywania dokumentów stanowiących wstępne ustalenie administracyjne lub sądowe/informacji o naruszeniu przepisów prawa w ramach osi I-VI oraz X RPO WP

L.p.	Czynność	Osoba wykonująca czynność	Termin wykonania	Mechanizm kontrolny	Załącznik	Uwagi
10.3.1 Procedura przekazywania dokumentów stanowiących wstępne ustalenie administracyjne lub sądowe/informacji o naruszeniu przepisów prawa w ramach osi I – VI oraz X RPO WP 2014-2020						
1.	Sporządzenie, weryfikacja akceptacja i przekazanie do DRP (RP-VI) wstępnego ustalenia sądowego lub administracyjnego/informacji o naruszeniu przepisów prawa wraz z pismem przewodnim	Wyznaczeni pracownicy DPI/DWP/AK/DRP(RP VII) w Oddziałach, które dokonały wstępnego ustalenia/otrzymały informacje o naruszeniu przepisów prawa	<p>1) do 5 dni roboczych od zakończenia miesiąca w którym dokonano wstępnego ustalenia</p> <p>2) w przypadku wykrytych lub podejrzewanych nieprawidłowości, gdzie:</p> <ul style="list-style-type: none"> - zastosowano nową nieprawidłową praktykę, - istnieją obawy, że mogą mieć one w bardzo krótkim czasie negatywne następstwa poza terytorium Rzeczypospolitej Polskiej - do 10 dni kalendarzowych od daty dokonania 	Potwierdzenie przekazania pisma do DRP (RP VI)	-	<p>Sporządzenie pisma odbywa się zgodnie ze schematem czynności powtarzalnej nr 1.</p> <p>Informowanie przez DRP o wynikach oceny dokumentów odbywa się zgodnie z procedurą 10.4.</p>

Nieprawidłowości

			wstępnego ustalenia lub daty otrzymania pisemnej informacji w ww. zakresie			
--	--	--	---	--	--	--

10.4 Procedura sporządzania raportów i zestawień o nieprawidłowościach w ramach RPO WP

Informowanie o wykrytych nieprawidłowościach odbywa się poprzez przesyłanie raportów o nieprawidłowościach i/lub sporządzanie kwartalnych zestawień nieprawidłowości niepodlegających raportowaniu do KE. Dyrektor DRP koordynuje proces informowania o nieprawidłowościach na podstawie informacji uzyskanych od właściwych Departamentów i IP WUP. W zależności od dokonanej kwalifikacji nieprawidłowości przygotowywany jest raport o nieprawidłowości podlegającej niezwłocznemu zgłoszeniu do KE, raport o nieprawidłowości podlegającej kwartalnemu raportowaniu do KE lub zestawienie nieprawidłowości niepodlegających raportowaniu do KE. Nieprawidłowości niepodlegające zgłoszeniu w formie raportów podlegają ewidencji w formie kwartalnych zestawień nieprawidłowości niepodlegających raportowaniu do KE. Kwartalne zestawienia nieprawidłowości niepodlegających raportowaniu do KE obejmują wszelkie nieprawidłowości niepodlegające raportowaniu do Komisji Europejskiej, łącznie z nieprawidłowościami, które zostały wykryte przed dokonaniem płatności do beneficjenta, a więc bez skutku finansowego. Niezależnie od informowania w formie raportów o nieprawidłowościach i/lub zestawień nieprawidłowości Marszałek Województwa informuje o podejrzeniu/wystąpieniu nieprawidłowości organy ścigania lub inne organy / instytucje właściwe w sprawach (w szczególności w sprawach karno-skarbowych, prowadzonych przez Rzecznika Dyscypliny Finansów Publicznych lub innych prowadzonych w celu nałożenia sankcji). Sposób przedkładania danych oraz zakres informacji wynika z właściwych w sprawie przepisów prawa oraz kompetencji tych organów lub instytucji. Szczególnej uwagi wymagają przypadki podejrzenia nadużycia. Podejrzenie nadużycia jest zgłaszane przez Marszałka Województwa do organów ścigania. W tym celu Dyrektorzy DRP, DWP, DPI i DBF przedkładają na posiedzenie ZWP stosowne wnioski wraz z niezbędną dokumentacją. Marszałek Województwa współdziała z właściwymi instytucjami w celu ustalenia rodzaju podjętych działań i wyników prowadzonych postępowań, w tym nałożonych sankcji.

Raporty i zestawienia o nieprawidłowościach podlegają odpowiedniej ochronie ze względu na umieszczone w nich dane osobowe oraz szczegółowe opisy praktyk prowadzących do wystąpienia nieprawidłowości. Informacje o nieprawidłowościach są gromadzone, przetwarzane i wykorzystywane wyłącznie „do użytku służbowego”. Pojęcie do użytku służbowego oznacza, że dane informacje są wykorzystywane na potrzeby działań służbowych podejmowanych przez poszczególnych pracowników i w oparciu o zakres obowiązków im przypisany. W celu zapewnienia wyłącznie służbowego wykorzystania tych informacji instytucje odpowiedzialne za przekazywanie informacji są zobowiązane do przesyłania danych w zaklejonej kopercie/ na nośniku, które dołączane są do pisma przewodniego. Dostęp do raportów i zestawień o nieprawidłowościach oraz wyników kontroli UKS posiadają wyłącznie pracownicy upoważnieni przez Dyrektora/Zastępcę Dyrektora DRP. W DRP prowadzony jest rejestr osób upoważnionych do wglądu w raporty. Radca prawny opiniujący uchwały ZWP na podstawie zawartej umowy i jest obowiązany zachować w tajemnicy wszystko, o czym dowiedział się w związku z udzieleniem pomocy prawnej, zgodnie z Ustawą o radcach prawnych.

W terminie 15 dni kalendarzowych po zakończeniu miesiąca IP WUP przekazuje do IZ informacje nt. nieprawidłowości wykrytych przez IP w danym miesiącu. Informacje nt. nieprawidłowości są przekazywane w wersji papierowej i w wersji elektronicznej na nośniku danych. W terminie 15 dni kalendarzowych po zakończeniu kwartału IP WUP przekazuje do IZ zaktualizowane Rejestry nieprawidłowości wykrytych przez IP, zawierające wszystkie nieprawidłowości wykryte od początku okresu programowania do końca danego kwartału. Rejestry

Nieprawidłowości

nieprawidłowości są przekazywane w wersji papierowej i w wersji elektronicznej na nośniku danych.

Raporty/zestawienia o nieprawidłowościach sporządzane przez IP WUP są przekazywane do IZ za pomocą systemu IMS/ na nośniku danych w następujących terminach:

- raport podlegający niezwłóchnemu zgłoszeniu do KE- niezwłócznie, nie później jednak niż w ciągu 5 dni kalendarzowych od daty dokonania wstępnego ustalenia administracyjnego lub sądowego,
- raport kwartalny/pismo informujące o braku nowych nieprawidłowości podlegających raportowaniu do KE/ zestawienie nieprawidłowości niepodlegających raportowaniu do KE – w terminie 12 dni kalendarzowych po zakończeniu kwartału,
- korekta raportu podlegającego niezwłóchnemu zgłoszeniu do KE/korekta raportu kwartalnego/korekta zestawienia – w ciągu 3 dni roboczych od otrzymania informacji o odrzuceniu raportu.

10.4.1 Procedura przekazywania raportu o nieprawidłowościach podlegających niezwłóchnemu zgłoszeniu do KE

L.p.	Czynność	Osoba wykonująca czynność	Termin wykonania	Mechanizm kontrolny	Załącznik	Uwagi
10.4.1.1 Procedura przekazywania raportu o nieprawidłowościach podlegających niezwłóchnemu zgłoszeniu do KE						
1.	Weryfikacja otrzymanych od DWP/DPI/AK/DRP(VII) dokumentów stanowiących wstępne ustalenie administracyjne lub sądowe/informacji o naruszeniu przepisów prawa w zakresie osi I-VI oraz X Jeżeli przeprowadzona weryfikacja nie potwierdza wystąpienia nieprawidłowości – przejść do pkt 13 Jeżeli przeprowadzona weryfikacja potwierdza wystąpienie nieprawidłowości – przejść do pkt 2	Wyznaczonych 2 pracowników DRP na stanowisku ds. rozliczeń finansowych	Niezwłócznie, nie później jednak niż w ciągu 30 dni kalendarzowych od daty dokonania wstępnego ustalenia sądowego lub administracyjnego	Wypełniona i zatwierdzona lista sprawdzająca	Załącznik nr 10.3 Lista sprawdzająca dotycząca wystąpienia nieprawidłowości lub podejrzenia jej wystąpienia	Weryfikacja otrzymanych wstępnych ustaleń administracyjnych lub sądowych /informacji o naruszeniu przepisów prawa ma na celu stwierdzenie czy dana nieprawidłowość podlega niezwłóchnemu zgłoszeniu do KE. Weryfikacja dokonywana jest zgodnie z zasadą dwóch par oczu z uwzględnieniem procedur określonych przez Pełnomocnika Rządu na mocy § 2 rozporządzenia Rady Ministrów z dnia 1 lipca 2003r. w sprawie <i>Pełnomocnika Rządu do Spraw Zwalczania Nieprawidłowości Finansowych na Szkodę Rzeczypospolitej Polskiej lub Unii Europejskiej</i> . Lista sprawdzająca jest oddzielnie wypełniana dla każdego wstępnego ustalenia administracyjnego lub sądowego/informacji o naruszeniu przepisów prawa. Jeżeli w trakcie weryfikacji pojawiają się wątpliwości pracownik DRP na stanowisku ds. rozliczeń finansowych zwraca się z prośbą o dodatkowe wyjaśnienia lub uzupełnienia do departamentu/oddziału, który przekazał wstępne ustalenie administracyjne lub sądowe/informacje o naruszeniu przepisów prawa.
2.	Sporządzenie i weryfikacja projektu raportu w zakresie stwierdzonych nieprawidłowości podlegających niezwłóchnemu zgłoszeniu do KE w ramach osi I –VI oraz X w wersji elektronicznej i papierowej	Wyznaczonych 2 pracowników DRP na stanowisku ds. rozliczeń finansowych		Opracowany projekt raportu w ramach osi I-VI oraz X	Załącznik nr 10.14 wzór raportu	Raport bieżący przygotowywany jest za pomocą systemu informatycznego Irregularity Management System (IMS), zgodnie z zasadą dwóch par oczu, na podstawie instrukcji sporządzenia raportu opracowaną przez Grupę Roboczą do spraw przeciwdziałania nieprawidłowościom w wykorzystaniu funduszy unijnych.

Nieprawidłowości

						Raport bieżący jest wypełniany zgodnie ze stanem na dzień sporządzenia raportu i zawiera informacje dotyczące wykrytej nieprawidłowości.
3.	<p>Weryfikacja raportu o nieprawidłowościach podlegających niezwłocznemu zgłoszeniu do KE otrzymanego za pomocą systemu IMS od IP WUP w zakresie osi VII-IX.</p> <p>W przypadku braku uwag – <u>przejdź do punktu 4</u></p> <p>W przypadku uwag - procedura powtarza się</p>	Wyznaczonych 2 pracowników DRP na stanowisku ds. rozliczeń finansowych		Wypełniona i zatwierdzona lista sprawdzająca	<p>Zał. nr 10.4</p> <p>Lista sprawdzająca do raportów dotyczących nieprawidłowości</p>	<p>Weryfikacja odbywa się zgodnie z zasadą dwóch par oczu. Jeżeli w trakcie weryfikacji stwierdzono błędne zakwalifikowanie danej nieprawidłowości, informacja na ten temat przekazywana jest niezwłocznie do IP WUP, także drogą elektroniczną.</p> <p>Lista sprawdzająca jest oddzielnie wypełniana dla każdego raportu.</p> <p>Jeżeli w trakcie weryfikacji pojawiają się wątpliwości pracownik DRP na stanowisku ds. rozliczeń finansowych zwraca się z prośbą o dodatkowe wyjaśnienia lub uzupełnienia do IP WUP.</p>
4.	Sporządzenie i weryfikacja projektu raportu w zakresie stwierdzonych nieprawidłowości podlegających niezwłocznemu zgłoszeniu do KE w ramach RPO WP	Wyznaczonych 2 pracowników DRP na stanowisku ds. rozliczeń finansowych		Wydruk projektu raportu z systemu IMS	Zał. nr 10.14 wzór raportu	Dane w systemie wprowadza pracownika ds. rozliczeń finansowych, mający status kreatora w systemie IMS.
5.	<p>Akceptacja projektu raportu w zakresie stwierdzonych nieprawidłowości podlegających niezwłocznemu zgłoszeniu do KE w ramach RPO WP</p> <p>Jeżeli TAK – <u>przejdź do punktu 6.</u></p> <p>Jeżeli NIE – <u>przejdź do punktu 4</u></p>	Dyrektor/ Zastępca Dyrektora /Marszałek/ osoba upoważniona		Zaparafowany wydruk projektu raportu	-	Akceptacja raportu odbywa się zgodnie ze schematem czynności powtarzalnej nr 2.
6.	Zatwierdzenie i przesłanie w systemie IMS raportu bieżącego w ramach RPO WP	Kierownik oddziału ds. rozliczeń finansowych w DRP/Dyrektor/Zastępca Dyrektora DRP		Zatwierdzone dane w systemie IMS	-	Podstawą zatwierdzenia i przesłania danych za pomocą systemu IMS jest pozytywnie zaakceptowany raport – wydruk projektu raportu z systemu IMS podpisany przez Marszałka/osobę upoważnioną. Zatwierdzenie w systemie dokonywane jest przez osobę mającą status menadżera.
7.	<p>Sporządzenie, weryfikacja, akceptacja i przekazanie informacji o wysłanym bieżącym raporcie do MF-R na posiedzenie Zarządu Województwa Podkarpackiego</p> <p>Sporządzenie, weryfikacja akceptacja i przekazanie pisma do DRR (IC) informującego o przesłaniu raportu do MF-R w systemie IMS</p>	Wyznaczony pracownik DRP na stanowisku ds. rozliczeń finansowych	Niezwłocznie po przesłaniu raportu do MF-R	Potwierdzenie przekazania informacji/pisma	-	<p>Sporządzenie informacji na posiedzenie ZWP/pisma do DRR (IC) informującego o wysłanym raporcie odbywa się zgodnie ze schematem czynności powtarzalnej nr 1.</p> <p>W przypadku, gdy IC zgłosi uwagi co do prawidłowości danych ujętych w raporcie, IZ podejmuje czynności wyjaśniające.</p> <p>Czynności wyjaśniające wykonywane są niezwłocznie, nie później jednak niż w terminie do 10 dni kalendarzowych od daty stwierdzenia błędów lub braków w raporcie.</p>

Nieprawidłowości

8.	Monitorowanie statusu raportu w systemie IMS - w przypadku braku uwag MF-R – <u>przejdź do punktu 9</u> - w przypadku uwag MF-R dalsze czynności są dokonywane wg procedury 10.4.3	Wyznaczony pracownik DRP na stanowisku ds. rozliczeń finansowych	Na bieżąco do momentu otrzymania informacji o przesłaniu raportu do KE	Zmiana danych w systemie IMS	-	-
9.	Zatwierdzenie raportu przez MF-R - w przypadku braku zatwierdzenia raportu, przejdź do procedury 10.4.3	Przedstawiciel MF	Niezwłocznie po ocenie formalnej i merytorycznej	Potwierdzenie otrzymane z MF-R	-	-
10.	Analiza nieprawidłowości pod kątem konieczności przygotowania raportu z działań następczych Jeżeli TAK – dalsze procedowanie wg procedury 10.4.2	Wyznaczonych 2 pracowników DRP na stanowisku ds. rozliczeń finansowych	Niezwłocznie, nie później jednak niż w ciągu 40 dni kalendarzowych po upływie każdego kwartału	Wypełniona i zatwierdzona lista sprawdzająca	Załącznik nr 10.3 Lista sprawdzająca dotycząca wystąpienia nieprawidłowości lub podejrzenia jej wystąpienia	Informacje o dalszych postępowaniach prowadzonych w związku ze zgłoszoną nieprawidłowością przekazuje się wyłącznie wówczas jeżeli nieprawidłowość podlega kwartalnemu raportowaniu do KE.
11.	Wprowadzenie zgłoszonej nieprawidłowości do Rejestru nieprawidłowości	Wyznaczony pracownik DRP na stanowisku ds. rozliczeń finansowych	Niezwłocznie po zatwierdzeniu raportu przez MF-R	Uzupełniony rejestr	Załącznik nr 10.5 Rejestr nieprawidłowości wykrytych przez IZ RPO WP, IP WUP oraz podmioty zewnętrzne w ramach RPO WP. Załącznik nr 10.6 Katalog błędów powstałych w procesie identyfikowania nieprawidłowości w ramach RPO WP	Rejestr ma na celu identyfikację najczęściej występujących nieprawidłowości i podmiotów, u których one powstają. Powyższe dane będą wykorzystywane do przygotowywania okresowych informacji dla instytucji i komórek zaangażowanych w realizację RPO WP. Przedmiotowe dane będą wykorzystywane do zapobiegania występowaniu nieprawidłowości. Informacje o nieprawidłowościach/naruszeniach prawa są wykorzystywane w procedurach oceny ryzyka, między innymi przy sporządzaniu Rocznej Planu Kontroli. W przypadku gdy IZ RPO WP stwierdzi, że dane zawarte w raporcie bieżącym przekazany do MF-R są niepełne lub niekompletne, przekazuje niezwłocznie korektę raportu, procedura powtarza się. Czynności wykonywane są niezwłocznie, nie później jednak niż w terminie 10 dni kalendarzowych od daty stwierdzenia błędów lub braków w raporcie bieżącym. Jednocześnie pracownik DRP na stanowisku ds. rozliczeń finansowych uzupełnia załącznik 10.6.
12.	Weryfikacja i aktualizacja danych w systemie SL 2014	Wyznaczony pracownik DRP na stanowisku ds. rozliczeń finansowych	W terminie 2 dni roboczych po zatwierdzeniu raportu przez MF-R	Zmienione dane w SL2014	-	Aktualizacja danych w systemie SL 2014 jest dokonywana w przypadku gdy dla nieprawidłowości zgłoszonej i zatwierdzonej przez MF-R założono <i>Rejestr obciążeń na projekcie</i> w SL2014.

Nieprawidłowości

13.	<p>Sporządzenie, weryfikacja, akceptacja i przesłanie pisma do DWP/DPI/AK/DRP (RP VII) przekazującego</p> <p>a) kopie list sprawdzających niepotwierdzających wystąpienie nieprawidłowości,</p> <p>b) wykazów zgłoszonych nieprawidłowości</p>	Wyznaczony pracownik DRP na stanowisku ds. rozliczeń finansowych	<p>a) w ciągu 5 dni roboczych od zatwierdzenia ostatniej z list sprawdzających</p> <p>b) w ciągu 5 dni roboczych od przekazania raportu o nieprawidłowościach do MF-R</p>	Potwierdzenie przekazania pisma do DPI/DWP/AK/DRP (RP VII)	-	<p>Sporządzenie pisma odbywa się zgodnie ze schematem czynności powtarzalnej nr 1.</p> <p>Dokumenty przekazywane są w wersji elektronicznej za pomocą nośnika danych lub w wersji papierowej w zaklejonej kopercie, dołączonej.</p> <p>W przypadku potwierdzenia wystąpienia nieprawidłowości i przekazania informacji o jej wystąpieniu do MF-R i KE, wykazy zgłoszonych nieprawidłowości wykorzystywane są przez departamenty m.in. uwzględniane są w procedurach oceny ryzyka przy sporządzaniu Roczego Planu Kontroli.</p>
-----	--	--	---	--	---	--

10.4.2 Procedura przekazywania raportu kwartalnego do MF-R/raportu z działań następczych

L.p.	Czynność	Osoba wykonująca czynność	Termin wykonania	Mechanizm kontrolny	Załącznik	Uwagi
10.4.2.1 Procedura przekazywania raportu kwartalnego do MF-R/raportu z działań następczych						
1.	<p>Weryfikacja otrzymanych od DWP/DPI/AK/ DRP(VII) dokumentów stanowiących wstępne ustalenie administracyjne lub sądowe/informacji o naruszeniu przepisów prawa/ informacji o działaniach następczych w zakresie osi I-VI oraz X</p> <p>Jeżeli przeprowadzona weryfikacja nie potwierdza wystąpienia nieprawidłowości – przejść do pkt 13</p> <p>Jeżeli przeprowadzona weryfikacja potwierdza wystąpienie nieprawidłowości – przejść do pkt 2</p>	Wyznaczonych 2 pracowników DRP na stanowisku ds. rozliczeń finansowych	Niezwłocznie, nie później jednak niż w ciągu 40 dni kalendarzowych po upływie każdego kwartału	Wypełniona i zatwierdzona lista sprawdzająca	<p>Zał. nr 10.3</p> <p>Lista sprawdzająca dotycząca wystąpienia nieprawidłowości lub podejrzenia jej wystąpienia</p>	<p>Weryfikacja otrzymanych wstępnych ustaleń administracyjnych lub sądowych /informacji o naruszeniu przepisów prawa ma na celu stwierdzenie czy dana nieprawidłowość podlega zgłoszeniu do KE Weryfikacja dokonywana jest zgodnie z zasadą dwóch par oczu z uwzględnieniem procedur określonych przez Pełnomocnika Rządu na mocy § 2 rozporządzenia Rady Ministrów z dnia 1 lipca 2003r. w sprawie Pełnomocnika Rządu do Spraw Zwalczania Nieprawidłowości Finansowych na Szkodę Rzeczypospolitej Polskiej lub Unii Europejskiej.</p> <p>Lista sprawdzająca jest oddzielnie wypełniana dla każdego wstępnego ustalenia administracyjnego lub sądowego/informacji o naruszeniu przepisów prawa.</p> <p>Jeżeli w trakcie weryfikacji pojawiają się wątpliwości pracownik DRP na stanowisku ds. rozliczeń finansowych zwraca się z prośbą o dodatkowe wyjaśnienia lub uzupełnienia do departamentu/oddziału który przekazał wstępne ustalenie administracyjne lub sądowe/informacje o naruszeniu przepisów prawa.</p> <p>Informacje o nieprawidłowościach zgłoszonych do KE w poszczególnych okresach sprawozdawczych są gromadzone i analizowane przez DPI/DWP/AK, w przypadku posiadania dodatkowych informacji lub informacji o działaniach następczych zobowiązani są do ich przekazywania zgodnie z procedurą 10.3.</p>

Nieprawidłowości

2.	Sporządzenie i weryfikacja projektu raportu o nieprawidłowości podlegającej kwartalnemu raportowaniu do KE / raportu z działań następczych w ramach osi I –VI oraz X w wersji elektronicznej i papierowej	Wyznaczonych 2 pracowników DRP na stanowisku ds. rozliczeń finansowych
3.	Weryfikacja raportu o nieprawidłowości podlegającej kwartalnemu raportowaniu do KE / raportu z działań następczych do KE otrzymanego za pomocą systemu IMS od IP WUP w zakresie osi VII-IX. W przypadku braku uwag – <u>przejsć do punktu 4</u> W przypadku uwag - procedura powtarza się	Wyznaczonych 2 pracowników DRP na stanowisku ds. rozliczeń finansowych
4.	Sporządzenie i weryfikacja projektu raportu o nieprawidłowości podlegającej kwartalnemu raportowaniu do KE / raportu z działań następczych w zakresie stwierdzonych nieprawidłowości w ramach RPO WP	Wyznaczonych 2 pracowników DRP na stanowisku ds. rozliczeń finansowych

Opracowany projekt raportu w ramach osi I-VI oraz X	Zał. nr 10.14 wzór raportu	Raporty przygotowywane są za pomocą systemu IMS zgodnie z zasadą dwóch par oczu, na podstawie instrukcji sporządzenia raportu opracowaną przez Grupę Roboczą <i>do spraw przeciwdziałania nieprawidłowościom w wykorzystaniu funduszy unijnych</i> . Raporty są wypełniane zgodnie ze stanem na dzień sporządzenia raportu i zawierają informacje dotyczące wykrytej nieprawidłowości.
Wypełniona i zatwierdzona lista sprawdzająca	Zał. nr 10.4 Lista sprawdzająca do raportów dotyczących nieprawidłowości	Weryfikacja odbywa się zgodnie z zasadą dwóch par oczu. Jeżeli w trakcie weryfikacji stwierdzono błędne zakwalifikowanie danej nieprawidłowości, informacja na ten temat przekazywana jest niezwłocznie do IP WUP, także drogą elektroniczną. Weryfikacja dokonywana jest w oparciu o informacje zawarte w SL2014 oraz w rejestrze nieprawidłowości wykrytych przez pracowników IP. Jeżeli w trakcie weryfikacji pojawiają się wątpliwości pracownik DRP na stanowisku ds. rozliczeń finansowych zwraca się z prośbą o dodatkowe wyjaśnienia lub uzupełnienia do IP WUP.
Zaparafowany wydruk projektu raportu z systemu IMS	Zał. nr 10.14 wzór raportu	Dane w systemie wprowadza pracownika ds. rozliczeń finansowych, mający status kreatora w systemie IMS. W przypadku gdy naruszenie prawa zostało stwierdzone przez organy ścigania lub inne instytucje niezaangażowane w zarządzanie funduszami UE, nieprawidłowość zgłasza się za kwartał, w którym IZ RPO WP otrzymała pisemną informację o wszczęciu postępowania prowadzonego przez organy ścigania lub wykryciu naruszenia prawa przez zewnętrzne instytucje. Raport kwartalny dotyczący nieprawidłowości podlegającej kwartalnemu raportowaniu, jest sporządzany do zakończenia wszystkich postępowań prowadzonych w związku z wykrytymi nieprawidłowościami, które były przedmiotem wstępnego ustalenia administracyjnego lub sądowego, w tym do zakończenia wszystkich postępowań prowadzonych w celu odzyskania środków i nałożenia sankcji i kar administracyjnych lub sądowych. Informacje o działaniach następczych prowadzonych w związku z nieprawidłowościami zgłoszonymi do KE są przekazywane po każdym kwartale, w którym wystąpiły okoliczności warunkujące konieczność sporządzania raportu o działaniach następczych. Informacje o postępowaniach prowadzonych w związku z uprzednio zgłoszoną nieprawidłowością szczególnego znaczenia przekazuje się wyłącznie w przypadku gdy nieprawidłowość podlega kwartalnemu raportowaniu. Raport o działaniach następczych dotyczących danej nieprawidłowości przekazuje się w przypadku gdy w danym okresie sprawozdawczym nastąpiło:

Nieprawidłowości

						<ul style="list-style-type: none"> – wszczęcie postępowania prowadzonego w celu nałożenia sankcji administracyjnych lub karnych, – zakończenie postępowania prowadzonego w celu nałożenia sankcji administracyjnych lub karnych, – umorzenie lub zawieszenie postępowania prowadzonego w celu nałożenia sankcji administracyjnych lub karnych, – konieczność skorygowania informacji przekazanych do KE w dotychczasowych raportach, – konieczność anulowania nieprawidłowości zgłoszonej do KE. <p>Powyższe informacje odnoszą się do dostępnych instytucji sporządzającej raport danych na temat działań i wyników podjętych działań prowadzonych przez wszystkie upoważnione instytucje oraz organy ścigania poczynając od daty dokonania wstępnego ustalenia do końca okresu sprawozdawczego.</p>
5.	<p>Akceptacja projektu raportu o nieprawidłowości podlegającej kwartalnemu raportowaniu do KE / raportu z działań następczych w zakresie stwierdzonych nieprawidłowości w ramach RPO WP</p> <p>Jeżeli TAK – <u>przejdź do punktu 6</u> Jeżeli NIE – <u>przejdź do punktu 4</u></p>	Zarząd Województwa Podkarpackiego		Zaakceptowany wydruk projektu raportu z systemu IMS	-	<p>Akceptacja raportu odbywa się zgodnie ze schematem czynności powtarzalnej nr 3.</p> <p>W przypadku przygotowywania korekty raportu na podstawie procedury 10.2.3, skorygowany raport jest zatwierdzany zgodnie ze schematem czynności powtarzalnej nr 2. Skorygowany raport zostaje przekazany do wiadomości ZWP na jego najbliższym posiedzeniu.</p>
6.	Zatwierdzenie i przesłanie za pomocą systemu IMS raportu w ramach RPO WP	Kierownik oddziału ds. rozliczeń finansowych w DRP/Dyrektor/Zastępca Dyrektora DRP		Zatwierdzone dane w systemie IMS	-	Podstawą zatwierdzenia i przesłania danych za pomocą systemu IMS jest pozytywnie zaakceptowany raport – uchwała ZWP. Zatwierdzenie w systemie dokonywane jest przez osobę mającą status menadżera.
7.	Sporządzenie, weryfikacja, akceptacja i przekazanie pisma do DRR (IC) informującego o przesłaniu raportu za pomocą systemu IMS do MF-R	Wyznaczony pracownik DRP na stanowisku ds. rozliczeń finansowych	Niezwłocznie po przesłaniu raportu do MF-R	Potwierdzenie przesłania pisma	-	<p>Sporządzenie pisma do DRR (IC) informującego o wysłanym raporcie odbywa się zgodnie ze schematem czynności powtarzalnej nr 1.</p> <p>W przypadku gdy IC zgłosi uwagi co do prawidłowości danych ujętych w raporcie, IZ podejmuje czynności wyjaśniające.</p> <p>Czynności wykonywane są niezwłocznie, nie później jednak niż w terminie 10 dni kalendarzowych.</p>

Nieprawidłowości

8.	Monitorowanie statusu raportu w systemie IMS - w przypadku braku uwag MF-R – <u>przejdź do punktu 9</u> - w przypadku uwag MF-R dalsze czynności są dokonywane wg procedury 10.4.3	Wyznaczony pracownik DRP na stanowisku ds. rozliczeń finansowych	Na bieżąco do momentu otrzymania informacji o przesłaniu raportu do KE	Zmiana danych w systemie IMS	-	-
9.	Zatwierdzenie raportu przez MF-R - w przypadku braku zatwierdzenia raportu przejdź do procedury 10.4.3	Przedstawiciel MF	Niezwłocznie po ocenie formalnej i merytorycznej	Potwierdzenie otrzymane z MF-R	-	-
10.	Wprowadzenie zgłoszonej nieprawidłowości do Rejestru nieprawidłowości wykrytych przez IZ RPO WP, IP WUP oraz podmioty zewnętrzne w ramach RPO WP.	Wyznaczony pracownik DRP na stanowisku ds. rozliczeń finansowych	Niezwłocznie po zatwierdzeniu raportu przez MF-R	Uzupełniony rejestr	Załącznik nr 10.5 Rejestr nieprawidłowości wykrytych przez IZ RPO WP, IP WUP oraz podmioty zewnętrzne w ramach RPO WP.	-
11.	Sporządzenie, weryfikacja akceptacja i przekazanie pisma do DRR (IC) informującego o przesłaniu raportu do MF-R za pomocą systemu IMS	Wyznaczony pracownik DRP na stanowisku ds. rozliczeń finansowych		Potwierdzenie przekazania pisma	-	Sporządzenie pisma do DRR (IC) informującego o wysłanym raporcie odbywa się zgodnie ze schematem czynności powtarzalnej nr 1.
12.	Weryfikacja i aktualizacja danych w systemie SL 2014	Wyznaczony pracownik DRP na stanowisku ds. rozliczeń finansowych	W terminie 2 dni roboczych po zatwierdzeniu raportu przez MF-R	Zmienione dane w SL2014	-	Aktualizacja danych w SL2014 jest dokonywana w przypadku gdy dla nieprawidłowości zgłoszonej i zatwierdzonej przez MF-R założono <i>Rejestr obciążeń na projekcie</i> w SL2014.
13.	Sporządzenie, weryfikacja, akceptacja i przesłanie pisma do DWP/DPI/AK/DRP (RP VII) przekazującego a) kopie list sprawdzających niepotwierdzających wystąpienie nieprawidłowości, b) wykazów zgłoszonych nieprawidłowości	Wyznaczony pracownik DRP na stanowisku ds. rozliczeń finansowych	a) w ciągu 5 dni roboczych od zatwierdzenia ostatniej z list sprawdzających, b) w ciągu 5 dni roboczych od przekazania raportu o nieprawidłowościach do MF-R	Potwierdzenie przekazania pisma do DPI/DWP/AK/DRP (RP VII)	-	Sporządzenie pisma odbywa się zgodnie ze schematem czynności powtarzalnej nr 1. Dokumenty przekazywane są w wersji elektronicznej za pomocą nośnika danych lub w wersji papierowej w zaklejonej kopercie, dołączanej do pisma. W przypadku potwierdzenia wystąpienia nieprawidłowości i przekazania informacji o jej wystąpieniu do MF-R i KE, zbiorcze wykazy zgłoszonych w danym kwartale nieprawidłowościach wykorzystywane są przez departamenty m.in. uwzględniane są w procedurach oceny ryzyka przy sporządzaniu Roczego Planu Kontroli.

Nieprawidłowości

10.4.3 Procedura postępowania w przypadku uwag MF-R do raportów podlegających niezwłocznemu zgłoszeniu do KE oraz raportów kwartalnych/raportów z działań następczych

L.p.	Czynność	Osoba wykonująca czynność	Termin wykonania	Mechanizm kontrolny	Załącznik	Uwagi
10.4.3.1 Procedura postępowania w przypadku uwag MF-R do raportów podlegających niezwłocznemu zgłoszeniu do KE oraz raportów kwartalnych/raportów z działań następczych						
1.	Analiza uwag zgłoszonych przez MF-R za pomocą sytemu IMS Jeżeli uwagi dotyczą błędów formalnych w raporcie - <u>patrz pkt 2</u> Jeżeli uwagi dotyczą złej kwalifikacji nieprawidłowości - <u>patrz pkt 3</u>	Wyznaczony pracownik DRP na stanowisku ds. rozliczeń finansowych	5 dni kalendarzowych od daty odrzucenia raportu i/lub daty otrzymania informacji z MF-R	Zmienione dane w systemie IMS	-	-
2.	Przygotowanie korekty raportu i jej przesłanie za pomocą sytemu IMS na poziom MF-R Przebieg procesu – zgodnie z procedurą właściwą dla rodzaju raportu (procedura 10.4.1 lub procedura 10.4.2)	Wyznaczony pracownik DRP na stanowisku ds. rozliczeń finansowych		Zaparafowany wydruk projektu korekty raportu	-	-
3.	Ponowna analiza raportu pod kątem prawidłowości kwalifikacji nieprawidłowości Jeżeli kwalifikacja prawidłowa – patrz punkt 4. Jeżeli kwalifikacja błędna – korekta kwalifikacji i dalsze procedowanie wg właściwej procedury 10.4.1 lub 10.4.2 W przypadku akceptacji uwag, uwagi wprowadzane są do Katalogu błędów powstałych w procesie identyfikowania nieprawidłowości w ramach RPO WP	Wyznaczony pracownik DRP na stanowisku ds. rozliczeń finansowych		Zaparafowany wydruk projektu korekty raportu	Załącznik nr 10.6 Katalog błędów powstałych w procesie identyfikowania nieprawidłowości w ramach RPO WP	-

Nieprawidłowości

4.	Sporządzenie, weryfikacja, akceptacja i przekazanie pisma do MF- R zawierającego zastrzeżenia do oceny merytorycznej dokonanej przez MF-R	Wyznaczony pracownik DRP na stanowisku ds. rozliczeń finansowych		Potwierdzenie przekazania pisma	-	Sporządzenie pisma odbywa się zgodnie ze schematem nr 2.
----	---	--	--	---------------------------------	---	--

10.4.4 Procedura przekazywania informacji o braku nowych nieprawidłowości podlegających kwartalnemu zgłoszeniu do KE

L.p.	Czynność	Osoba wykonująca czynność	Termin wykonania	Mechanizm kontrolny	Załącznik	Uwagi
10.4.4.1 Procedura przekazywania informacji o braku nowych nieprawidłowości podlegających kwartalnemu zgłoszeniu do KE						
1.	<p>Analiza otrzymanych od DWP/DPI/AK/ DRP(VII) dokumentów stanowiących wstępne ustalenie administracyjne lub sądowe/informacji o naruszeniu przepisów prawa pod kątem wystąpienia w danym kwartale nowych nieprawidłowości podlegających raportowaniu do KE w zakresie osi I-VI oraz X</p> <p>Jeżeli w wyniku dokonanej analizy stwierdzono brak nieprawidłowości lub brak nieprawidłowości podlegających raportowaniu do KE - <u>przejsć do punktu 3</u></p> <p>Jeżeli w wyniku dokonanej analizy stwierdzono wystąpienie nowych nieprawidłowości podlegających raportowaniu do KE – przejść do procedury 10.4.2</p>	Wyznaczonych 2 pracowników DRP na stanowisku ds. rozliczeń finansowych	Niezwłocznie, nie później jednak niż w ciągu 40 dni kalendarzowych po upływie każdego kwartału	Wypełniona i zatwierdzona lista sprawdzająca	Zał. nr 10.3 Lista sprawdzająca dotycząca wystąpienia nieprawidłowości lub podejrzenia jej wystąpienia	Lista sprawdzająca jest oddzielnie wypełniana dla każdego wstępnego ustalenia administracyjnego lub sądowego/informacji o naruszeniu przepisów prawa.
2.	<p>Weryfikacja informacji o braku w danym kwartale nowych nieprawidłowości podlegających raportowaniu do KE otrzymanych od IP WUP w zakresie osi VII-IX</p> <p>Jeżeli w wyniku dokonanej analizy stwierdzono brak nieprawidłowości podlegających raportowaniu do KE - <u>przejsć do punktu 3</u></p> <p>Jeżeli w wyniku dokonanej analizy</p>	Wyznaczonych 2 pracowników DRP na stanowisku ds. rozliczeń finansowych		Sporządzona notatka służbowa z przeprowadzonej weryfikacji	-	Weryfikacja opiera się na analizie przekazywanych informacji nt. wykrytych przez IP WUP nieprawidłowości oraz prowadzonych przez IP WUP Rejestrów nieprawidłowości.

Nieprawidłowości

	stwierdzono wystąpienie nowych nieprawidłowości podlegających raportowaniu do KE – przejść do procedury 10.4.2				
3.	Sporządzenie i weryfikacja informacji o braku w danym kwartale nowych nieprawidłowości podlegających raportowaniu do KE w ramach RPO WP Sporządzenie, weryfikacja, akceptacja i przesłanie pisma do DWP/DPI/AK/DRP (RP VII) przekazującego kopie list sprawdzających niepotwierdzających wystąpienie nieprawidłowości	Wyznaczonych 2 pracowników DRP na stanowisku ds. rozliczeń finansowych		Zaparafowany wydruk projektu informacji z sytemu IMS Potwierdzenie przekazania pisma	- Dane w systemie wprowadza pracownika ds. rozliczeń finansowych, mający status kreatora w systemie IMS. Pismo przekazujące kopie list sprawdzających niepotwierdzających wystąpienie nieprawidłowości przesyłane jest w ciągu 5 dni roboczych od zatwierdzenia ostatniej z list sprawdzających Sporządzenie pisma odbywa się zgodnie ze schematem nr 1.
4.	Akceptacja informacji o braku w danym kwartale nowych nieprawidłowości podlegających raportowaniu do KE w ramach RPO WP	Dyrektor DRP /Zastępca Dyrektora DRP Marszałek/osoba upoważniona		Zaparafowany wydruk projektu informacji	- Akceptacja informacji odbywa się zgodnie ze schematem nr 2.
5.	Zatwierdzenie i przesłanie za pomocą sytemu IMS informacji o braku w danym kwartale nowych nieprawidłowości podlegających raportowaniu do KE w ramach RPO WP	Kierownik oddziału ds. rozliczeń finansowych w DRP/Dyrektor/Zastępca Dyrektora DRP		Zatwierdzone dane w systemie IMS	- Podstawą przekazania danych za pomocą systemu IMS jest pozytywnie zaakceptowana informacja przez Marszałka/osobę upoważnioną. Przekazanie w systemie dokonywane jest przez osobę mającą status menadżera.
6..	Sporządzenie, weryfikacja, akceptacja i przekazanie pisma do DRR (IC) informującego o braku w danym kwartale nowych nieprawidłowości podlegających raportowaniu do KE w ramach RPO WP	Wyznaczony pracownik DRP na stanowisku ds. rozliczeń finansowych		Potwierdzenie przekazania pisma	- Sporządzenie pisma do DRR (IC) odbywa się zgodnie ze schematem czynności powtarzalnej nr 1.

Nieprawidłowości

10.4.5 Procedura przekazywania zestawień o nieprawidłowościach niepodlegających raportowaniu do KE

L.p.	Czynność	Osoba wykonująca czynność	Termin wykonania	Mechanizm kontrolny	Załącznik	Uwagi
10.4.5.1 Procedura przekazywania zestawień o nieprawidłowościach niepodlegających raportowaniu do KE						
1.	<p>Analiza otrzymanych od DWP/DPI/AK/ DRP(RP-VII) dokumentów stanowiących wstępne ustalenie administracyjne lub sądowe/informacji o naruszeniu przepisów prawa pod kątem wystąpienia w danym kwartale nowych nieprawidłowości niepodlegających raportowaniu do KE w zakresie osi I-VI oraz X</p> <p>Jeżeli przeprowadzona weryfikacja nie potwierdza wystąpienia nieprawidłowości – przejść do pkt 8</p> <p>Jeżeli przeprowadzona weryfikacja potwierdza wystąpienie nieprawidłowości niepodlegających raportowaniu do KE – przejść do pkt 3</p>	Wyznaczonych 2 pracowników DRP na stanowisku ds. rozliczeń finansowych	Niezwłocznie, nie później niż w ciągu 65 dni kalendarzowych od zakończenia danego kwartału	Wypełniona i zatwierdzona lista sprawdzająca	Załącznik nr 10.3 Lista sprawdzająca dotycząca wystąpienia nieprawidłowości lub podejrzenia jej wystąpienia	Lista sprawdzająca jest oddzielnie wypełniana dla każdego wstępnego ustalenia administracyjnego lub sądowego/informacji o naruszeniu przepisów prawa.
2.	<p>Weryfikacja zestawienia nieprawidłowości niepodlegających raportowaniu do KE w danym kwartale otrzymanych od IP WUP w zakresie osi VII-IX</p> <p>W przypadku braku uwag – <u>przejdź do punktu 3</u></p> <p>W przypadku uwag - procedura powtarza się</p>	Wyznaczonych 2 pracowników DRP na stanowisku ds. rozliczeń finansowych		Wypełniona i zatwierdzona lista sprawdzająca	Załącznik nr 10.7 lista sprawdzająca do zestawień nieprawidłowości przekazanych do DRP	Jeżeli w trakcie weryfikacji pojawią się wątpliwości pracownik DRP na stanowisku ds. rozliczeń finansowych zwraca się z prośbą o dodatkowe wyjaśnienia lub uzupełnienia do IP WUP.
3.	Sporządzenie i weryfikacja zestawienia nieprawidłowości niepodlegających raportowaniu do KE w ramach RPO WP	Wyznaczonych 2 pracowników DRP na stanowisku ds. rozliczeń finansowych		Zaparafowany wydruk projektu zestawienia	Załącznik nr 10.8 wzór zestawienia kwartalnego nieprawidłowości Załącznik nr 10.15 Instrukcja sporządzania	Zestawienia przygotowywane są zgodnie z zasadą dwóch par oczu, na podstawie instrukcji do sporządzenia Kwartalnego zestawienia nieprawidłowości niepodlegających raportowaniu do KE. Kwartalne zestawienia nieprawidłowości niepodlegających raportowaniu do KE obejmują wszelkie nieprawidłowości niepodlegające raportowaniu do Komisji Europejskiej, łącznie z nieprawidłowościami, które zostały wykryte przed

Nieprawidłowości

					kwartalnego zestawienia nieprawidłowości	<p>dokonaniem płatności do beneficjenta, a więc bez skutku finansowego.</p> <p>Kwartałne zestawienie nieprawidłowości niepodlegających raportowaniu do KE obejmuje wszystkie nieprawidłowości niepodlegające raportowaniu do Komisji Europejskiej, które były przedmiotem wstępnego ustalenia administracyjnego lub sądowego w RPO WP niezależnie od instytucji, która dokonała wstępnego ustalenia administracyjnego lub sądowego oraz faktu, czy postępowanie prowadzone w następstwie wstępnego ustalenia administracyjnego lub sądowego potwierdziło występowanie nieprawidłowości.</p> <p>Zestawienie nieprawidłowości niepodlegających raportowaniu są wypełniane narastająco i zawierają informacje dotyczące poszczególnych przypadków od momentu ich stwierdzenia, do czasu ich całkowitego usunięcia. Ostatnim kwartałem przekazywania informacji o nieprawidłowości powinien być kwartał, w którym kwota nieprawidłowości została rozliczona. Zestawienie zawiera informacje aktualne na dzień sporządzenia dokumentu.</p>
4.	Zatwierdzenie zestawienia nieprawidłowości niepodlegających raportowaniu do KE	Zarząd Województwa Podkarpackiego		Zaparafowany wydruk projektu zestawienia	-	Zatwierdzenie zestawienia odbywa się zgodnie ze schematem czynności powtarzalnej nr 3.
5.	<p>Sporządzenie, weryfikacja, akceptacja i przesłanie do DRR (IC) pisma przekazującego zatwierdzone zestawienie nieprawidłowości niepodlegających raportowaniu do KE</p> <p>Sporządzenie, weryfikacja, akceptacja i przesłanie do AK pisma przekazującego zatwierdzone zestawienie nieprawidłowości niepodlegających raportowaniu do KE</p>	Wyznaczony pracownik DRP na stanowisku ds. rozliczeń finansowych		Potwierdzenie przekazania pisma	<p>Zał. nr 10.6</p> <p>Katalog błędów powstałych w procesie identyfikowania nieprawidłowości w ramach RPO WP</p>	<p>Zestawienie kwartałne przekazywane jest wyłącznie w wersji elektronicznej za pomocą nośnika danych w zaklejonej kopercie dołączonej do pisma przewodniego.</p> <p>Sporządzenie pisma odbywa się zgodnie ze schematem nr 1.</p> <p>W przypadku gdy IC zgłosi uwagi co do prawidłowości danych ujętych w zestawieniu IZ przekazuje niezwłocznie korektę zestawienia. Czynności wykonywane są niezwłocznie, nie później jednak niż w terminie 10 dni kalendarzowych od daty stwierdzenia błędów lub braków w zestawieniu. Jednocześnie pracownik DRP na stanowisku ds. rozliczeń finansowych uzupełnia zał. 10.6</p>
6.	Weryfikacja i aktualizacja danych w SL2014	Wyznaczony pracownik DRP na stanowisku ds. rozliczeń finansowych	W terminie 2 dni roboczych po zatwierdzeniu zestawienia	Zmienione dane w SL2014	-	Aktualizacja danych w systemie SL 2014 jest dokonywana w przypadku gdy dla nieprawidłowości ujętych w kwartalnym zestawieniu nieprawidłowości niepodlegających raportowaniu do KE założono Rejestr obciążeń na projekcie w SL2014. Pracownik DRP na stanowisku ds. rozliczeń finansowych dokonuje weryfikacji i aktualizacji danych w ww. zakresie poprzez korektę lub uzupełnienie zapisu.

Nieprawidłowości

7.	Wprowadzenie zgłoszonej nieprawidłowości do Rejestru nieprawidłowości wykrytych przez IZ RPO WP, IP WUP oraz podmioty zewnętrzne w ramach RPO WP.	Wyznaczony pracownik DRP na stanowisku ds. rozliczeń finansowych	Niezwłocznie po zatwierdzeniu zestawienia nieprawidłowości przez ZWP	Uzupełniony rejestr	<p>Załącznik 10.5 Rejestr nieprawidłowości wykrytych przez IZ RPO WP, IP WUP oraz podmioty zewnętrzne w ramach RPO WP.</p> <p>Załącznik 10.6 Katalog błędów powstałych w procesie identyfikowania nieprawidłowości w ramach RPO WP</p>	<p>W przypadku gdy IZ RPO WP stwierdzi, że dane zawarte w zestawieniu przekazanym do IC są niepełne lub niekompletne, przekazuje niezwłocznie korektę zestawienia. Czynności wykonywane są niezwłocznie, nie później jednak niż w terminie 10 dni kalendarzowych od daty stwierdzenia błędów lub braków w zestawieniu. Jednocześnie pracownik DRP na stanowisku ds. rozliczeń finansowych uzupełnia załącznik 10.6</p> <p>Rejestr ma na celu identyfikację najczęściej występujących nieprawidłowości i podmiotów, u których powstają nieprawidłowości. Powyższe dane będą wykorzystywane do przygotowywania okresowych informacji dla instytucji i komórek zaangażowanych w realizację RPO WP. Przedmiotowe dane będą wykorzystywane do zapobiegania występowaniu nieprawidłowości. Informacje o nieprawidłowościach/naruszeniach prawa są wykorzystywane w procedurach oceny ryzyka, między innymi przy sporządzaniu Rocznej Planu Kontroli.</p>
8.	Sporządzenie, weryfikacja, akceptacja i przesłanie pisma do DWP/DPI/AK/DRP (RP VII) przekazującego kopie list sprawdzających niepotwierdzających wystąpienie nieprawidłowości	Wyznaczony pracownik DRP na stanowisku ds. rozliczeń finansowych	w ciągu 5 dni roboczych od zatwierdzenia ostatniej z list sprawdzających	Potwierdzenie przekazania pisma	-	Sporządzenie pisma odbywa się zgodnie ze schematem nr 1.

10.4.6 Procedura nadawania uprawnień do wglądu w raporty o nieprawidłowościach oraz wyniki kontroli UKS

L.p.	Czynność	Osoba wykonująca czynność	Termin wykonania	Mechanizm kontrolny	Załącznik	Uwagi
10.4.6.1 Procedura nadawania uprawnień do wglądu w raporty o nieprawidłowościach oraz wyniki kontroli UKS						
1.	Sporządzenie, weryfikacja, akceptacja i przekazanie upoważnienia wyznaczonemu pracownikowi	Wyznaczony pracownik DRP na stanowisku ds. rozliczeń finansowych	W terminie do 3 dni roboczych od złożenia wniosku o nadanie uprawnień	Potwierdzenie przekazania upoważnienia	Załącznik 10.10 wzór upoważnienia	<p>Sporządzenie upoważnienia odbywa się zgodnie ze schematem czynności powtarzalnej nr 1.</p> <p>Upoważniony pracownik pisemnie potwierdza jego otrzymanie i zatrzymuje oryginał.</p> <p>Wniosek o nadanie uprawnień składany jest w formie pisemnej (pismo/ e-mail).</p>
2.	Wprowadzenia upoważnienia do Rejestru osób upoważnionych do wglądu w raporty o nieprawidłowościach oraz wyniki kontroli UKS	Wyznaczony pracownik DRP na stanowisku ds. rozliczeń finansowych	W terminie do 3 dni roboczych od nadania uprawnień	-	Załącznik 10.9 wzór Rejestru osób upoważnionych do wglądu w raporty o nieprawidłowości	<p>Każdorazowy wpis do rejestru pracownik DRP na stanowisku ds. rozliczeń finansowych potwierdza datą i podpisem w przedmiotowym rejestrze.</p> <p>W przypadku powzięcia informacji o wystąpieniu sytuacji powodujących konieczność dokonania aktualizacji wpisów w</p>

Nieprawidłowości

					ach oraz wyniki kontroli UKS	Rejestrze, np. wynikających z wygaśnięcia upoważnienia lub rotacji pracowników upoważnionych, pracownik DRP na stanowisku ds. rozliczeń finansowych dokonuje zmian w Rejestrze. Stosownie do okoliczności sporządza się odpowiednie pismo/adnotację, lub przedłuża upoważnienie w sposób analogiczny jak wydanie upoważnienia.
--	--	--	--	--	------------------------------	--

10.5 Procedura postępowania w przypadku stwierdzenia uchybień/nieprawidłowości bez skutku finansowego

L.p.	Czynność	Osoba wykonująca czynność	Termin wykonania	Mechanizm kontrolny	Załącznik	Uwagi
10.5.1 Procedura postępowania w przypadku stwierdzenia uchybień/nieprawidłowości bez skutku finansowego						
1.	Stwierdzenie wystąpienia nieprawidłowości bez skutku finansowego	Wyznaczony pracownik DWP/DPI/DAK	Na bieżąco	Dokument stwierdzający wystąpienie uchybień/nieprawidłowości bez skutku finansowego	-	-
2.	Sporządzenie, weryfikacja, akceptacja i przekazanie pisma wzywającego beneficjenta do usunięcia uchybienia/nieprawidłowości oraz zalecającego podjęcie określonych działań naprawczych	Wyznaczony pracownik DWP/DPI/DAK	Do 14 dni kalendarzowych po stwierdzeniu wystąpienia uchybień/nieprawidłowości bez skutku finansowego	Wypełniona i zatwierdzona lista sprawdzająca	-	Sporządzenie pisma odbywa się zgodnie ze schematem czynności powtarzalnych nr 2. Przedmiotowe pismo zawiera prośbę o pisemne poinformowanie bez zbędnej zwłoki, co do zasady w terminie nie dłuższym niż 14 dni kalendarzowych, o wprowadzeniu w życie otrzymanych zaleceń.
3.	Analiza informacji otrzymanych od beneficjenta	Wyznaczony pracownik DWP/DPI/DAK, zgodnie z procedurą 8.2.2.11 – <i>Procedura weryfikacji korespondencyjnej realizacji zaleceń pokontrolnych</i>	W terminach zgodnych z procedurą 8.2.2.11 – <i>Procedura weryfikacji korespondencyjnej realizacji zaleceń pokontrolnych</i>	Opinia na temat realizacji działań naprawczych i usunięcia nieprawidłowości	-	-

Nieprawidłowości

10.6 Procedura usunięcia nieprawidłowości przed wypłatą środków (wydatki poniesione nieprawidłowo) w ramach osi priorytetowych I-VI RPO WP

L.p.	Czynność	Osoba wykonująca czynność	Termin wykonania	Mechanizm kontrolny	Załącznik	Uwagi
10.6.1 Procedura usunięcia nieprawidłowości przed wypłatą środków (wydatki poniesione nieprawidłowo) w ramach osi priorytetowych I-VI RPO WP						
1.	Stwierdzenie wykrycia nieprawidłowego wydatku np. w związku z weryfikacją zamówień publicznych	Wyznaczony pracownik DPI /DWP na stanowisku ds. płatności Wyznaczony pracownik DPI/ DWP na stanowisku ds. umów	Terminy wynikające z procedur nr 4 Kontraktowanie projektów/ procedury 5.Wnioski o płatność	Zweryfikowana informacja o pomniejszeniu kwoty wydatków kwalifikowanych lub notatka o braku stwierdzonych nieprawidłowości z oddziału weryfikacji zamówień/ kontroli	-	Stwierdzenie nieprawidłowości może nastąpić na postawie przekazanej do oddziału umów/płatności kopii pisma do beneficjenta informującego o pomniejszeniu kwoty wydatków kwalifikowanych z oddziału weryfikacji zamówień/kontroli lub na podstawie własnych ustaleń pracowników oddziału umów/płatności, dokonanych w związku z weryfikacją dokumentów w ramach projektu. Weryfikacja zamówień publicznych przeprowadzana jest przez oddział weryfikacji zamówień/kontroli przed podpisaniem umowy o dofinansowanie, a także przed lub na etapie weryfikacji wniosku o płatność. W przypadku braku stwierdzenia nieprawidłowości z oddziału weryfikacji zamówień przekazywana jest do oddziału umów/płatności notatka w przedmiotowej kwestii.
Dalszy sposób postępowania zgodny jest z procedurą 4 Kontraktowanie projektów/procedurą 5 Wnioski o płatność						

10.7 Procedura usunięcia nieprawidłowości ze skutkiem finansowym po wypłacie środków (korekta finansowa) w ramach osi priorytetowych I-VI RPO WP*

L.p.	Czynność	Osoba wykonująca czynność	Termin wykonania	Mechanizm kontrolny	Załącznik	Uwagi
10.7.1 Procedura wezwania beneficjenta do zwrotu środków**						
1.	Sporządzenie, weryfikacja, akceptacja, zatwierdzenie i przekazanie Wezwania do zwrotu środków do beneficjenta lub wyrażenia zgody na potrącenie kwoty podlegającej zwrotowi	Wyznaczony pracownik DPI/DWP na stanowisku ds. płatności	Do 17 dni roboczych od zadekretowania dokumentu będącego podstawą przygotowania wezwania do zwrotu środków	Potwierdzenie przekazania wezwania do beneficjenta	-	Sporządzenie dokumentu odbywa się zgodnie ze schematem czynności powtarzalnej nr 2. Wezwania nie przygotowuje się, jeżeli beneficjent zwrócił środki przed jego wysłaniem lub wyraził zgodę aby zwrot nastąpił poprzez pomniejszenie z wniosku o płatność.. Podstawę sporządzenia wezwania do zwrotu środków może stanowić w szczególności: Opinia KZK / zweryfikowana notatka o podejrzeniu wystąpienia nieprawidłowości/ Zatwierdzona notatka o nieprawidłowościach, wynik

Nieprawidłowości

						<p>weryfikacji ex – post dokumentów i procedur udzielania zamówień publicznych/ Uchwała ZWP dot. rozwiązania umowy z beneficjentem.</p> <p>Wezwanie przekazywane jest do beneficjenta za zwrotnym potwierdzeniem odbioru.</p> <p>Trzeci/czwarty egzemplarz przekazywany jest do BF/DRP.</p> <p>Jeżeli beneficjent wyrazi zgodę na potrącenie, zwrot środków może zostać dokonany przez pomniejszenie kolejnej płatności na rzecz beneficjenta o kwotę podlegającą zwrotowi. W takim przypadku odsetki naliczane są do dnia wpływu pisemnej zgody beneficjenta na pomniejszenie kolejnych płatności.</p>
2.	Założenie Rejestru obciążeń na projekcie w SL2014	Wyznaczony pracownik DPI/DWP na stanowisku ds. płatności	Do 5 dni roboczych od wysłania wezwania do zwrotu środków	Wydruk z SL2014	-	<p>Podstawą do założenia rejestru obciążeń jest m. in.: wezwanie do zwrotu środków, opinia KZK, zatwierdzona notatka o nieprawidłowościach, zweryfikowana notatka o podejrzeniu wystąpienia nieprawidłowości, pismo od beneficjenta wyjaśniające przyczynę zwrotu środków (w sytuacji, gdy beneficjent zwróci środki przed wykryciem nieprawidłowości). Po założeniu rejestru obciążeń, na dokumencie stanowiącym podstawę jego założenia należy wpisać nr sprawy/decyzji o zwrocie, pod którym ta sprawa została zarejestrowana w SL 2014.</p> <p>Co do zasady, kwoty podlegające zwrotowi rejestruje się w ROP jako kwoty do odzyskania. Możliwe jest również, w danym przypadku, zarejestrowanie kwot jako kwot wycofanych. Kwoty podlegające zwrotowi w przypadku jednostek spoza sektora finansów publicznych podlegają zarejestrowaniu wyłącznie jako kwoty do odzyskania.</p>
3.	<p>Monitorowanie wpływu środków od beneficjenta</p> <p>Jeżeli wynik Pozytywny <u>przejdź do punktu 4</u></p> <p>Jeżeli wynik Negatywny przejdź do pkt 1 procedury 10.7.2</p>	Wyznaczony pracownik DPI/DWP na stanowisku ds. płatności	Na bieżąco	Informacja o zwrocie środków oraz wydruk bankowy przekazane przez DBF.	-	<p>W przypadku wpływu środków od beneficjenta DBF przekazuje do DWP/DPI oraz DRP informacje o zwrocie środków oraz wydruk bankowy.</p>
4.	<p>Weryfikacja informacji o zwrocie/wpływie środków od beneficjenta otrzymanej z DBF i przekazanie do DRP szczegółowej informacji dotyczącej środków przekazanych przez beneficjenta</p> <p>Jeżeli środki zostały zwrócone w pełnej wysokości - <u>przejdź do pkt 5</u></p> <p>Jeżeli zwrot środków nastąpił w niepełnej wysokości- <u>przejdź do pkt 1</u></p>	Wyznaczony pracownik DPI /DWP na stanowisku ds. płatności	Do 4 dni roboczych od zadekretowania na pracownika pisma z DRP w sprawie potwierdzenia poprawności zwrotu	Potwierdzenie przekazania informacji do DRP.	Załącznik nr 10.12 Informacja o zwrocie / wpływie środków od beneficjenta	<p>Sporządzenie informacji odbywa się zgodnie ze schematem czynności powtarzalnej nr 1.</p> <p>W przypadku braku możliwości stwierdzenia czy beneficjent dokonał zwrotu w sposób prawidłowy, pismo przekazywane jest niezwłocznie po uzyskaniu informacji w powyższym zakresie.</p> <p>Jeżeli środki zostały zwrócone w niepełnej wysokości to zgodnie z art. 55 § 2 Ordynacji podatkowej wpłatę tę zalicza się proporcjonalnie na poczet należności głównej i odsetek z dokładnością do 2 miejsc po przecinku.</p>

Nieprawidłowości

5.	Ujęcie w Rejestrze obciążeń na projekcie kwoty odzyskanej oraz odsetek	Wyznaczony pracownik DPI/DWP na stanowisku ds. płatności	Do 5 dni roboczych od daty przekazania do DRP informacji o poprawności zwróconej kwoty	Wydruk z SL2014	-	-
10.7.2 Procedura wezwania beneficjenta do zwrotu środków**						
1.	Sporządzenie, weryfikacja, akceptacja, wydanie i przekazanie do beneficjenta Postanowienia w sprawie wszczęcia z urzędu postępowania w sprawie wydania decyzji o zwrocie środków	Wyznaczony pracownik DPI na stanowisku ds. płatności/ DWP na stanowisku ds. prowadzenia postępowań administracyjnych	<p>Przyjęcie przez ZWP postanowienia następuje w terminie do 30 dni roboczych od upływu terminu na zwrot środków</p> <p>Przekazanie postanowienia beneficjentowi następuje w terminie do 2 dni roboczych od dnia otrzymania podpisanego Postanowienia z Kancelarii Zarządu.</p>	<p>Przyjęte przez ZWP Postanowienie w sprawie wszczęcia z urzędu postępowania w sprawie Wydania decyzji o zwrocie środków</p> <p>Potwierdzenie przekazania Postanowienia do beneficjenta</p>	-	Sporządzenie postanowienia odbywa się zgodnie ze schematem czynności powtarzalnej nr 3.
2.	Przygotowanie akt sprawy (sporządzenie kserokopii dokumentacji niezbędnej do przeprowadzenia postępowania administracyjnego)	Wyznaczony pracownik DPI na stanowisku ds. płatności/ DWP na stanowisku ds. prowadzenia postępowań administracyjnych, w porozumieniu z pracownikami, których dane postępowanie dotyczy tj. ds.: - płatności, - umów, - kontroli, - weryfikacji zamówień	Do 5 dni roboczych od dnia wysłania postanowienia	Przygotowane akta sprawy	-	Dokumentacja w przypadku wniesienia wniosku o ponowne rozpatrzenie sprawy przekazywana jest do DRP
3.	Sporządzenie, weryfikacja, akceptacja i przekazanie pisma do beneficjenta o udostępnieniu akt sprawy z wyznaczonym 5 – dniowym terminem na wgląd do akt sprawy oraz o możliwości wypowiedzenia się w sprawie zebranego materiału dowodowego	Wyznaczony pracownik DPI na stanowisku ds. płatności /DWP na stanowisku ds. prowadzenia postępowań administracyjnych Wyznaczony pracownik DPI na stanowisku ds.	<p>Co do zasady pomiędzy 3 a 14 dniem od wysłania postanowienia</p> <p>W dniu dokonanego wglądu</p>	<p>Potwierdzenie przekazania pisma do beneficjenta</p> <p>Podpisany protokół</p>	-	<p>Sporządzenie pisma odbywa się zgodnie ze schematem nr 2. Pismo do beneficjenta przekazywane jest za zwrotnym potwierdzeniem odbioru.</p> <p>Jeżeli beneficjent nie zgłosi się w wyznaczonym terminie protokół nie jest sporządzany.</p>

Nieprawidłowości

	Sporządzenie protokołu z dokonanego wglądu	płatności/ Wyznaczony pracownik DPI na stanowisku ds. umów Wyznaczony pracownik DWP na stanowisku ds. prowadzenia postępowań administracyjnych				
4.	Sporządzenie, weryfikacja, akceptacja, przyjęcie i przekazanie Decyzji o zwrocie środków do beneficjenta	Wyznaczony pracownik DPI na stanowisku ds. płatności/DWP na stanowisku ds. prowadzenia postępowań administracyjnych w porozumieniu z pracownikami zaangażowanymi w rozliczanie projektu (ds. płatności, umów, kontroli)	Uchwała podejmowana jest przez ZWP w terminie do miesiąca od podjęcia Postanowienia lub w terminie wskazanym w Postanowieniu Decyzja przekazywana jest do beneficjenta w terminie do 2 dni roboczych od dnia otrzymania podpisanej Decyzji z Kancelarii Zarządu	Potwierdzenie przekazania decyzji do beneficjenta	-	Sporządzenie decyzji odbywa się zgodnie ze schematem nr 3. Decyzja przekazywana jest do beneficjenta za zwrotnym potwierdzeniem odbioru.
5.	Sporządzenie, weryfikacja, akceptacja pisma przekazującego kopię Decyzji o zwrocie środków (z kopią zwrotnego potwierdzenia odbioru) do DRP/Skarbnika Województwa	DPI na stanowisku ds. płatności /DWP na stanowisku ds. prowadzenia postępowań administracyjnych	Do 3 dni roboczych od przekazania decyzji o zwrocie środków do beneficjenta	Potwierdzenie przekazania pisma do DRP/Skarbnika Województwa	-	Sporządzenie pisma odbywa się zgodnie ze schematem nr 1.
6.	Monitorowanie wpływu środków od beneficjenta Jeżeli wynik Pozytywny przejść do punktu 5 procedury 10.7.1 Jeżeli wynik Negatywny Monitorowanie wpływu Wniosku o ponowne rozpatrzenie sprawy Jeżeli TAK - przejść do Procedury nr 10.8 dotyczącej składania wniosku o ponowne rozpatrzenie sprawy po wydaniu decyzji o zwrocie środków przez ZWP Jeżeli NIE - <u>przejdź do pkt 7</u>	Wyznaczony pracownik DPI/DWP na stanowisku ds. płatności Wyznaczony pracownik DRP na stanowisku ds. rozliczeń finansowych Wyznaczony pracownik DRP na stanowisku ds. procedury odwoławczej	na bieżąco	Informacja z DBF o zwrocie/wpływie środków od beneficjenta / Złożony przez beneficjenta wniosek o ponowne rozpatrzenie sprawy	Załącznik 10.12 – informacja o zwrocie/wpływie środków od beneficjenta	Monitorowanie wpływu środków od beneficjenta następuje zgodnie z procedurą 10.10

Nieprawidłowości

7.	Sporządzenie, weryfikacja, akceptacja i przekazanie pisma do DRP o braku zwrotu środków celu uruchomienia procedury windykacji należności – patrz procedura 10.11	Wyznaczony pracownik DPI/DWP na stanowisku ds. płatności	Do 10 dni roboczych od upływu terminu na zwrot środków	Potwierdzenie przekazania pisma do DRP	-	Sporządzenie pisma odbywa się zgodnie ze schematem nr 1.
----	---	--	--	--	---	--

*Powyższą procedurę należy traktować jako ramową, od której są możliwe odstępstwa w zależności od specyfiki danej sprawy np. zgłoszenia wierzytelności w trybie przewidzianym w prawie upadłościowym i naprawczym.

**Powyższa procedura znajduje zastosowanie w przypadku wezwania beneficjenta do zapłaty odsetek

10.8 Procedura składania wniosku o ponowne rozpatrzenie sprawy po wydaniu decyzji o zwrocie środków przez ZWP*

L.p.	Czynność	Osoba wykonująca czynność	Termin wykonania	Mechanizm kontrolny	Załącznik	Uwagi
10.8.1 Procedura składania wniosku o ponowne rozpatrzenie sprawy po wydaniu decyzji o zwrocie środków przez ZWP						
1.	Przyjęcie wniosku o ponowne rozpatrzenie sprawy złożonego przez beneficjenta	Wyznaczony pracownik ds. procedury odwoławczej w DRP	Do 14 dni od otrzymania decyzji o zwrocie środków przez beneficjenta	Potwierdzenie przyjęcia wniosku o ponowne rozpatrzenie	-	-
2.	Sporządzenie kserokopii wniosku i przekazanie do właściwego departamentu merytorycznego za pismem przewodnim Rejestracja wniosku w rejestrze wniosków o ponowne rozpatrzenie sprawy	Wyznaczony pracownik ds. procedury odwoławczej w DRP	W ciągu 1 miesiąca od dnia otrzymania wniosku o ponowne rozpatrzenie sprawy	Zarejestrowany wniosek o ponowne rozpatrzenie sprawy.	-	Sporządzenie pisma odbywa się zgodnie ze schematem czynności powtarzalnej nr 1. Z chwilą rejestracji wniosku o ponowne rozpatrzenie sprawy zostaje wstrzymana procedura windykacji. Jeżeli wniosek został skierowany przez beneficjenta bezpośrednio do DRP – do DWP/DPI przesyłane jest pismo przekazujące kserokopię wniosku, celem zajęcia stanowiska w zakresie zarzutów podnoszonych we wniosku. Właściwy merytorycznie departament zajmuje stanowisko w ciągu 5 dni roboczych.
3.	Rozpatrzenie wniosku oraz sporządzenie, weryfikacja, akceptacja i wydanie decyzji dotyczącej wniosku o ponowne rozpatrzenie sprawy Przekazanie decyzji dotyczącej wniosku o ponowne rozpatrzenie sprawy do beneficjenta	Wyznaczony pracownik ds. procedury odwoławczej w DRP/Radca Prawny/ ZWP		Potwierdzenie przekazania decyzji do beneficjenta	-	W ramach rozpatrzenia wniosku pracownik ds. procedury odwoławczej w DRP wraz z Radcą Prawnym z Biura Prawnego dokonują analizy złożonego wniosku oraz zgromadzonych materiałów dowodowych i przygotowują projekt decyzji. Decyzja jest sporządzana zgodnie ze schematem czynności powtarzalnej nr 3 (w 4 egzemplarzach). Decyzja przekazywana jest do beneficjenta za zwrotnym potwierdzeniem odbioru.

Nieprawidłowości

4.	Sporządzenie, weryfikacja, akceptacja i przesłanie pisma przekazującego egzemplarz decyzji ZWP dot. wniosku o ponowne rozpatrzenie sprawy do DBF/DWP/DPI	Wyznaczony pracownik ds. procedury odwoławczej w DRP	1 dzień roboczy od przekazania decyzji do beneficjenta	Potwierdzenie przekazania pisma do DBF/DWP/DPI	-	Pismo sporządzane jest zgodnie ze schematem czynności powtarzalnej nr 1. W przypadku Decyzji ZWP uchylającej decyzję o zwrocie środków, jest ona wprowadzana do rejestru obciążeń na projekcie, w części kwoty do odzyskania w SL2014.
----	--	--	--	--	---	---

* Powyższa procedura znajduje zastosowanie w przypadku wydania decyzji o zapłacie odsetek.

10.9 Procedura w przypadku stwierdzenia nieprawidłowości w projektach państwowych jednostek budżetowych

L.p.	Czynność	Osoba wykonująca czynność	Termin wykonania	Mechanizm kontrolny	Załącznik	Uwagi
10.9.1 Procedura w przypadku stwierdzenia nieprawidłowości w projektach państwowych jednostek budżetowych						
1.	Sporządzenie, weryfikacja, akceptacja, zatwierdzenie i przesłanie pisma informującego o wyniku weryfikacji wniosku o płatność do beneficjenta	Wyznaczony pracownik DPI/DWP na stanowisku ds. płatności	Do 12 dni roboczych od daty stwierdzenia danego zdarzenia	Potwierdzenie przekazania pisma do beneficjenta	-	Sporządzenie pisma odbywa się zgodnie ze schematem czynności powtarzalnej nr 1. Jeżeli nieprawidłowość została wykryta po ujęciu kwestionowanego wydatku we wniosku o płatność do KE, kopia zatwierdzonego pisma przekazywana jest do właściwego dysponenta części budżetowej, sporządzenie pisma odbywa się zgodnie ze schematem czynności powtarzalnej nr 1.
2.	Założenie Rejestru obciążeń na projekcie w SL2014	Wyznaczony pracownik DPI na stanowisku ds. płatności	Do 5 dni roboczych	Wydruk z SL2014	-	Co do zasady, kwoty podlegające zwrotowi rejestruje się w ROP jako kwoty do odzyskania. Możliwe jest również, w danym przypadku, zarejestrowanie kwot jako kwot wycofanych.

10.10 Procedura postępowania w przypadku dokonania zwrotów przez Beneficjentów RPO WP w ramach osi priorytetowych I-VI oraz X

Beneficjenci dokonują zwrotów na wyodrębniony rachunek bankowy, na który wpływają środki należności głównej oraz odsetki i inne wpływy, o których mowa w § 4 ust. 7 Rozporządzenia Ministra Finansów z dnia 15 stycznia 2014r. w sprawie szczegółowego sposobu wykonywania budżetu państwa.

Wyodrębniony rachunek zwrotów IZ RPO WP jest przeznaczony do ujmowania wpływów w zakresie projektów realizowanych przez beneficjentów zewnętrznych, projektów własnych realizowanych przez samorządowe jednostki budżetowe Województwa Podkarpackiego w ramach osi priorytetowych I-VI oraz projektów Pomocy Technicznej.

W sytuacji, gdy w wyniku postępowania opisanego w rozdziale 10.7 Procedura usunięcia nieprawidłowości ze skutkiem finansowym po wypłacie środków (korekta finansowa) w ramach osi I-VI oraz X RPO WP, beneficjent dokona zwrotu środków na rachunek zwrotów IZ RPO WP wskazany w wezwaniu/decyzji, IZ podejmuje czynności zmierzające do niezwłocznego odprowadzenia odzyskanych środków na rachunki

Nieprawidłowości

odpowiednio Ministra Finansów i Ministra właściwego ds. rozwoju w zależności od rodzaju zwróconych środków. W przypadku zwrotu dotacji celowej dotyczącej roku bieżącego IZ przekazuje odzyskane środki na wyodrębniony rachunek Województwa Podkarpackiego – dotacja celowa RPO WP 2014-2020.

Opisana procedura znajduje również zastosowanie w sytuacji gdy beneficjent bez wezwania zwraca niewykorzystaną zaliczkę lub stwierdza, że wykorzystał środki niezgodnie z przeznaczeniem, bądź z naruszeniem procedur obowiązujących przy wykorzystaniu środków pochodzących z UE lub pobrał środki nienależnie bądź w nadmiernej wysokości i dokonuje zwrotu środków.

L.p.	Czynność	Osoba wykonująca czynność	Termin wykonania	Mechanizm kontrolny	Załącznik	Uwagi
10.10.1 Procedura postępowania w przypadku dokonania zwrotów przez Beneficjentów RPO WP w ramach osi priorytetowych I-VI oraz X						
1.	Sporządzenie informacji o zwrocie/wpływie środków od beneficjenta do DRP oraz DWP/DPI wraz z załączoną kopią wyciągu bankowego z rachunku zwrotów IZ RPO WP	Wyznaczony pracownik DBF na stanowisku ds. obsługi finansowo-księgowej RPO WP	do 3 dni roboczych od daty wyciągu bankowego	Potwierdzenie przekazania informacji do DRP/DWP/DPI	Załącznik nr 10.12 Informacja o zwrocie / wpływie środków od beneficjenta	Przygotowanie pisma odbywa się zgodnie ze schematem czynności powtarzalnej nr 1.
2.	Sporządzenie, weryfikacja i akceptacja pisma do DWP/DPI/RP-VII z prośbą o wyjaśnienie czego dotyczy zwrot środków	Wyznaczony pracownik DRP na stanowisku ds. rozliczeń finansowych	do 5 dni roboczych od dnia otrzymania pisma o zwrocie z DBF	Potwierdzenie przekazania pisma do DWP/DPI/RP-VII	-	Przygotowanie pisma odbywa się zgodnie ze schematem czynności powtarzalnej nr 1. W przypadku zwrotu dokonanego w ramach X osi priorytetowej, do Oddziału RP-VII przekazywana jest drogą elektroniczną prośba o wyjaśnienie czego dotyczy zwrot.
3.	Weryfikacja informacji o zwrocie/wpływie środków od beneficjenta otrzymanej z DBF i przekazanie do DBF /DRP(RP-VI) szczegółowej informacji dotyczącej środków przekazanych przez beneficjenta Ujęcie kwoty odzyskanej w Rejestrze obciążeń na projekcie w SL2014	Wyznaczony pracownik DPI/DWP na stanowisku ds. płatności/ Wyznaczony pracownik DRP na stanowisku ds. pomocy technicznej	do 4 dni roboczych od zadekretowania na pracownika DPI/DWP/RP-VII pisma z DRP (RP-VI) w sprawie potwierdzenia zwrotu do 5 dni roboczych od daty przekazania do DRP(RP-VI) informacji o poprawności zwróconej kwoty	Potwierdzenie przekazania pisma do DRP Wydruk z SL2014	-	Sporządzenie pisma odbywa się zgodnie ze schematem czynności powtarzalnej nr 1. W przypadku braku możliwości stwierdzenia czy beneficjent dokonał zwrotu w sposób prawidłowy, pismo przekazywane jest niezwłocznie po uzyskaniu informacji w powyższym zakresie. Jeżeli środki zostały zwrócone w niepełnej wysokości to zgodnie z art. 55 § 2 Ordynacji podatkowej wpłatę tę zalicza się proporcjonalnie na poczet należności głównej i odsetek z dokładnością do 2 miejsc po przecinku.
4.	Przyjęcie i rejestracja pisma wyjaśniającego – rozliczającego z DWP/DPI	Wyznaczony pracownik DBF na stanowisku ds. obsługi finansowo-księgowej RPO WP Wyznaczony pracownik DRP na stanowisku ds. rozliczeń finansowych	do 2 dni roboczych od wpływu do sekretariatu DBF/DRP	Potwierdzenie przekazania pisma do DBF/DRP	-	-

Nieprawidłowości

5.	Sporządzenie, weryfikacja i akceptacja pisma do DBF przekazującego zlecenia uruchomienia środków finansowych na właściwe rachunki bankowe/szczegółową informację nt. zwrotu środków w zakresie X osi priorytetowej	Wyznaczony pracownik DRP na stanowisku ds. rozliczeń finansowych	Do 3 dni roboczych	Potwierdzenie przekazania pisma do DBF	Załącznik nr 10.13 – zlecenie uruchomienia środków finansowych	Przygotowanie pisma i zlecenia odbywa się zgodnie ze schematem czynności powtarzalnej nr 1. DRP przekazuje do DBF zlecenie uruchomienia środków finansowych najpóźniej w dniu poprzedzającym przekazanie środków do ministerstwa właściwego ds. rozwoju regionalnego/Ministerstwa Finansów/ na wyodrębniony rachunek Województwa Podkarpackiego – dotacja celowa RPO.
6.	Przyjęcie, weryfikacja, akceptacja, zatwierdzenie i realizacja zleceń uruchomienia środków finansowych na rachunki ministerstwa właściwego ds. rozwoju regionalnego i MF oraz na wyodrębniony rachunek Województwa Podkarpackiego - dotacja celowa RPO WP przekazanych do DBF wraz z pismem przewodnim W przypadku pozytywnej weryfikacji należy przejść do pkt 7. W przypadku negatywnej weryfikacji należy <u>przejsć do pkt 9.</u>	Wyznaczony pracownik DBF na stanowisku ds. obsługi finansowo-księgowej RPO WP / Kierownik / Główny Księgowy / Skarbnik / Z-ca Dyrektora / Marszałek Województwa/ osoba upoważniona / Wyznaczony pracownik DBF na stanowisku ds. bankowości elektronicznej	Do 5 dni roboczych od dnia wpływu zleceń do DBF	Potwierdzenie realizacji zlecenia uruchomienia środków finansowych	-	-
7.	Wprowadzanie danych do systemu finansowo-księgowego: przebieganie zwrotu w części odpowiadającej dotacji celowej po stronie dochodów Urzędu oraz dokonanie przypisu należności, dokonanie przypisu zmniejszającego dochody budżetu województwa o zwrot środków europejskich przekazanych na realizację projektów własnych na podstawie kserokopii wyciągu bankowego potwierdzającego zwrot zaksięgowanie zwrotów dotacji celowej na wyodrębnionym rachunku Województwa Podkarpackiego – dotacja celowa RPO WP na podstawie wyciągu bankowego	Wyznaczony pracownik DBF na stanowisku ds. obsługi finansowo-księgowej RPO WP / obsługi finansowo-księgowej	Do 3 dni roboczych od daty wyciągu bankowego	Wydruk dokumentu PK/ raportu bankowego z systemu finansowo- księgowego wprowadzonych danych	-	Opis kont do procedury w rozdziale 12 Zasady księgowości w ramach RPO WP 2014-2020
8.	Sporządzenie, weryfikacja, akceptacja i przekazanie do DRP pisma informującego o dokonaniu zwrotu środków na rachunki bankowe ministerstwa właściwego	Wyznaczony pracownik DBF na stanowisku ds. obsługi finansowo-księgowej RPO WP	Do 3 dni roboczych od daty wyciągu bankowego	Potwierdzenie przekazania pisma do DRP	-	Przygotowanie pisma odbywa się zgodnie ze schematem czynności powtarzalnej nr 1.

Nieprawidłowości

	ds. rozwoju regionalnego i MF oraz na wyodrębniony rachunek Województwa Podkarpackiego - dotacja celowa RPO WP wraz z załączoną kopią wyciągu bankowego z rachunku zwrotów IZ RPO WP					
9.	Sporządzenie, weryfikacja, akceptacja i przekazanie do DRP pisma przewodniego do negatywnie zweryfikowanego zlecenia uruchomienia środków finansowych	Wyznaczony pracownik DBF na stanowisku ds. obsługi finansowo-księgowej RPO WP	Do 5 dni roboczych od dnia wpływu zleceń do DBF	Potwierdzenie przekazania pisma do DRP	-	Przygotowanie pisma odbywa się zgodnie ze schematem czynności powtarzalnej nr 1.

10.11 Postępowanie windykacyjne

L.p.	Czynność	Osoba wykonująca czynność	Termin wykonania	Mechanizm kontrolny	Załącznik	Uwagi
10.11.1 Procedura windykacyjna z zastosowaniem postępowania sądowego						
1.	Przyjęcie, rejestracja i weryfikacja pisma z informacją o braku możliwości potrącenia kwot nieprawidłowości z innych wniosków o płatność/zwrotu środków z DPI/DWP Przyjęcie informacji-notatki z RP-VIII potwierdzającej, że decyzja o zwrocie środków jest ostateczna wraz z kserokopią decyzji Rozpoczęcie procesu windykacyjnego w DRP: - z zastosowaniem postępowania sądowego – <u>przejsć do pkt 2</u> - z zastosowaniem Kodeksu postępowania administracyjnego – <u>przejsć do procedury 10.11.2</u>	Pracownik DRP na stanowisku ds. rozliczeń finansowych	Do 3 dni roboczych od wpływu pisma	Zweryfikowane pismo/notatka z DWP/DPI/RP VIII	-	-
2.	Sporządzenie, weryfikacja, akceptacja i przesłanie pisma o przekazanie kserokopii wypełnionego weksla i deklaracji wekslowej do DPI/DWP	Wyznaczony pracownik DRP na stanowisku ds. rozliczeń finansowych	2 dni robocze	Potwierdzenie przekazania pisma do DWP/DPI	-	Przygotowanie pisma odbywa się zgodnie ze schematem czynności powtarzalnej nr 1.

Nieprawidłowości

3.	Przyjęcie kserokopii wypełnionego weksła wraz z deklaracją wekslową z DPI/DWP	Wyznaczony pracownik DRP na stanowisku ds. rozliczeń finansowych	1 dzień roboczy	Przekazana kserokopia wypełnionego weksła i deklaracji wekslowej	-	Wypełnienie weksła odbywa się po konsultacji z Radcą Prawnym.
4.	Sporządzenie, weryfikacja, akceptacja i przesłanie pisma o sporządzenie wezwania do wykupu weksła wraz z kserokopią wypełnionego weksła i deklaracją wekslową do Biura Prawnego	Wyznaczony pracownik DRP na stanowisku ds. rozliczeń finansowych	1 dzień roboczy	Potwierdzenie przekazania pisma do Biura Prawnego	-	Przygotowanie pisma odbywa się zgodnie ze schematem czynności powtarzalnej nr 1. Do Biura Prawnego przekazane zostają dokumenty celem przygotowania wezwania do wykupu weksła.
5.	Sporządzenie wezwania do wykupu weksła	Radca Prawny	Niezwłocznie, nie później niż w terminie 30 dni kalendarzowych	Przekazanie dokumentu do podpisu przez Marszałka/osobę upoważnioną	Załącznik nr 10.11.- Wezwanie do wykupu weksła	Dokument jest przygotowany przez Biuro Prawne. Następnie przekazywany jest do podpisu Marszałka/osoby upoważnionej.
6.	Weryfikacja i akceptacja wezwania do wykupu weksła	Marszałek/osoba upoważniona		Zatwierdzony dokument	-	-
7.	Przekazanie wezwania do wykupu weksła wraz z kopią wypełnionego weksła in blanco i deklaracją wekslową do beneficjenta	Wyznaczony pracownik DRP na stanowisku ds. rozliczeń finansowych	1 dzień roboczy od podpisania dokumentu przez Marszałka/osobę upoważnioną	Potwierdzenie przekazania dokumentów do beneficjenta	-	Wezwanie do wykupu weksła wysyłane jest do beneficjenta listem poleconym za zwrotnym potwierdzeniem odbioru.
8.	Sporządzenie, weryfikacja, akceptacja i przesłanie pisma do DWP/DPI przekazującego kopię wezwania do wykupu weksła oraz kopię zwrotnego potwierdzenia odbioru	Wyznaczony pracownik DRP na stanowisku ds. rozliczeń finansowych	Niezwłocznie po otrzymaniu zwrotnego potwierdzenia odbioru od beneficjenta	Potwierdzenie przekazania dokumentów do DWP/DPI	-	Sporządzenie pisma odbywa się zgodnie ze schematem czynności powtarzalnej nr 1.
9.	Monitoring dokonania lub niedokonania wpłaty przez beneficjenta - w przypadku wpłaty środków – stwierdzenie zapłaty należności - <u>przejdź do pkt 10</u> - w przypadku niepełnej wpłaty lub braku wpłaty środków – <u>przejdź do pkt 11</u>	Wyznaczony pracownik DBF na stanowisku ds. obsługi finansowo-księgowej RPO WP Wyznaczony pracownik DRP na stanowisku ds. rozliczeń finansowych	do 14 dni od daty otrzymania wezwania	Przekazany z DBF wyciąg bankowy oraz informacja o zwrotach środków	Załącznik nr 10.12 Informacja o zwrocie / wpływie środków od beneficjenta	DBF równocześnie z DRP monitoruje czy beneficjent dokonał wpłaty i ciągu 3 dni roboczych przekazuje przedmiotową informację do DRP.

Nieprawidłowości

10.	Sporządzenie, weryfikacja, akceptacja i przekazanie informacji o wpłacie należności do DPI/DWP/Biura Prawnego	Wyznaczony pracownik DRP na stanowisku ds. rozliczeń finansowych	Nie dłużej niż 1 dzień roboczy od otrzymania wyciągu bankowego i informacji o zwrocie z DBF	Potwierdzenie przekazania informacji o wpłacie należności	-	Przygotowanie pisma odbywa się zgodnie ze schematem czynności powtarzalnej nr 1.
11.	Sporządzenie, weryfikacja, akceptacja i przekazanie pisma o konieczności wszczęcia postępowania sądowego do Biura Prawnego	Wyznaczony pracownik DRP na stanowisku ds. rozliczeń finansowych	Po upływie wyznaczonego terminu w wezwaniu/ nie wcześniej niż 5 dni roboczych od otrzymania wyciągu bankowego i informacji o zwrotach	Potwierdzenie przekazania pisma do Biura Prawnego	-	Przygotowanie pisma odbywa się zgodnie ze schematem czynności powtarzalnej nr 1.
12.	Sporządzenie, weryfikacja, akceptacja i przekazanie pisma do DPI/DWP o przekazanie oryginałów dokumentów na potrzeby wszczęcia postępowania sądowego do Biura Prawnego	Wyznaczony pracownik DRP na stanowisku ds. rozliczeń finansowych	Po upływie wyznaczonego terminu w wezwaniu/ nie wcześniej niż 5 dni roboczych od otrzymania wyciągu bankowego i informacji o zwrotach	Potwierdzenie przekazania pisma do DPI/DWP	-	Przygotowanie pisma odbywa się zgodnie ze schematem czynności powtarzalnej nr 1.
13.	Sporządzenie i złożenie pozwu do Sądu przez Biuro Prawne w celu uzyskania nakazu zapłaty	Wyznaczony Radca Prawny	Do 30 dni od otrzymania pisma z DRP	Potwierdzenie złożenia pozwu sądowego	-	Kopia otrzymanego nakazu zapłaty w ciągu 5 dni roboczych przekazywana jest przez Radcę Prawnego z Biura Prawnego do DBF – celem ujęcia w księgach kosztów postępowania sądowego i do DPI/DWP/DRP – celem wykorzystania wg właściwości. DBF po uzyskaniu nakazu zapłaty dokonuje przypisu w systemie finansowo-księgowym kosztów postępowania sądowego.
14.	Monitoring dokonania lub niedokonania wpłaty przez beneficjenta - w przypadku wpłaty środków – stwierdzenie zapłaty należności - <u>przejdź do pkt 10</u> - w przypadku niepełnej wpłaty lub braku wpłaty środków – <u>przejdź do pkt 15</u>	Wyznaczony pracownik DBF na stanowisku ds. obsługi finansowo-księgowej RPO WP Wyznaczony pracownik DRP na stanowisku ds. rozliczeń finansowych	Przez okres wynikający z nakazu zapłaty	Przekazany przez DBF wyciąg bankowy i informacja o zwrotach środków	Załącznik nr 10.12 Informacja o zwrocie / wpływie środków od beneficjenta	DBF równocześnie z DRP monitoruje czy beneficjent dokonał wpłaty. DBF ciągu 3 dni roboczych przekazuje przedmiotową informację do DRP oraz DWP/DPI.
15.	Sporządzenie, weryfikacja, akceptacja i przekazanie pisma o braku wpłaty należności lub wpłaty w niepełnej wysokości do Biura Prawnego i DPI/DWP	Wyznaczony pracownik DRP na stanowisku ds. rozliczeń finansowych	Po upływie terminu zapłaty wynikającego z nakazu zapłaty	Potwierdzenie przekazania pisma do Biura Prawnego i DPI/DWP	-	Przygotowanie pisma odbywa się zgodnie ze schematem czynności powtarzalnej nr 1. Na tej podstawie Radca Prawny z Biura Prawnego przekazuje w terminie 7 dni oryginał nakazu zapłaty do komornika sądowego celem egzekucji należności, natomiast do Departamentów merytorycznych – celem wykorzystania według właściwości.

Nieprawidłowości

16.	Monitoring egzekucji komorniczej - w przypadku wpłaty środków – stwierdzenie zapłaty należności - <u>przejsć do pkt 17</u> - w przypadku niepełnej wpłaty lub braku wpłaty środków – informacja od Komornika o wyniku postępowania egzekucyjnego	Wyznaczony pracownik DBF na stanowisku ds. obsługi finansowo-księgowej RPO WP Wyznaczony pracownik DRP na stanowisku ds. rozliczeń finansowych Radca Prawny	W terminie wynikającym z przepisów Kodeksu cywilnego	Przekazany przez DBF wyciąg bankowy i informacja o zwrotach środków	Załącznik nr 10.12 Informacja o zwrocie / wpływie środków od beneficjenta	DBF równocześnie z DRP monitoruje czy beneficjent dokonał wpłaty. DBF przekazuje do DRP wyciąg bankowy dokumentujący dokonanie wpłaty przez beneficjenta. Informacja o wyniku postępowania egzekucyjnego przekazywana jest z Biura Prawnego do DRP w ciągu 2 dni roboczych od otrzymania informacji od Komornika.
17.	Sporządzenie, weryfikacja, akceptacja i przekazanie pisma o wpłacie należności do Biura Prawnego i DPI/DWP	Wyznaczony pracownik DRP na stanowisku ds. rozliczeń finansowych	1 dzień roboczy od otrzymania wyciągu bankowego i informacji o zwrotach środków	Potwierdzenie przekazania pisma do Biura Prawnego i DPI/DWP	-	Przygotowanie pisma odbywa się zgodnie ze schematem czynności powtarzalnej nr 1. Wraz z pismem przekazywana jest kopia wyciągu bankowego.
10.11.1 Procedura windykacyjna z zastosowaniem postępowania administracyjnego						
1.	Sporządzenie, weryfikacja, akceptacja i przekazanie pisma wraz z ostateczną decyzją do Biura Prawnego celem wystawienia upomnienia do beneficjenta zgodnie z art. 15 § 1 Ustawy o postępowaniu egzekucyjnym w administracji	Wyznaczony pracownik DRP na stanowisku ds. rozliczeń finansowych	1 dzień roboczy	Potwierdzenie przekazania pisma do Biura Prawnego	-	Przygotowanie dokumentu odbywa się zgodnie ze schematem czynności powtarzalnej nr 1. Ostateczna decyzja o zwrocie środków wraz z informacją o braku możliwości potrącenia kwot nieprawidłowości z innych wniosków o płatność/zwrotu środków przekazywana jest do Biura Prawnego.
2.	Sporządzenie upomnienia do beneficjenta zgodnie z art. 15 § 1 Ustawy o postępowaniu egzekucyjnym w administracji	Wyznaczony Radca Prawny	Niezwłocznie, nie później niż w terminie 30 dni kalendarzowych	Przekazanie dokumentu do podpisu przez Marszałka/osobę upoważnioną	-	Dokument jest przygotowany przez Biuro Prawne. Następnie przekazywany jest do podpisu Marszałka/osoby upoważnionej.
3.	Weryfikacja i akceptacja upomnienia do beneficjenta zgodnie z art. 15 § 1 Ustawy o postępowaniu egzekucyjnym w administracji	Marszałek/osoba upoważniona		Zatwierdzony dokument	-	-
4.	Przekazanie upomnienia do beneficjenta zgodnie z art. 15 § 1 Ustawy o postępowaniu egzekucyjnym w administracji	Wyznaczony pracownik DRP na stanowisku ds. rozliczeń finansowych	1 dzień roboczy od podpisania dokumentu przez Marszałka/osobę upoważnioną	Potwierdzenie przekazania upomnienia do beneficjenta	-	Upomnienie przekazywane jest do beneficjenta za zwrotnym potwierdzeniem odbioru.

Nieprawidłowości

5.	Monitoring dokonania lub niedokonania wpłaty przez beneficjenta - w przypadku wpłaty środków – stwierdzenie zapłaty należności - <u>przejdź do pkt 10 procedury 10.11.1</u> - w przypadku niepełnej wpłaty lub braku wpłaty środków – <u>przejdź do pkt 6</u>	Wyznaczony pracownik DBF na stanowisku ds. obsługi finansowo-księgowej RPO WP Wyznaczony pracownik DRP na stanowisku ds. rozliczeń finansowych	do 7 dni od daty otrzymania upomnienia	Przyjęcie wyciągu bankowego/ Bieżąca informacja o zwrotach środków	Załącznik nr 10.12 Informacja o zwrocie / wpływie środków od beneficjenta	DBF równocześnie z DRP monitoruje czy beneficjent dokonał wpłaty. DBF przekazuje do DRP wyciąg bankowy dokumentujący dokonanie wpłaty przez beneficjenta. Proces jest powtarzany w przypadku niepełnej wpłaty - sporządzone przez Radcę Prawnego z Biura Prawnego upomnienie/nota odsetkowa wysyłane jest do beneficjenta jeszcze raz przez DRP, a kopia dokumentu przekazywana jest za pismem przewodnim do DBF, sporządzonym zgodnie ze schematem czynności powtarzalnej nr 1. Ponownie następuje monitorowanie wpłaty dokonanej przez beneficjenta. W DBF dokonywany jest przypis należności od beneficjenta na podstawie noty odsetkowej po otrzymaniu wyciągu bankowego.
6.	Sporządzenie, weryfikacja, akceptacja i przekazanie pisma do Biura Prawnego o sporządzenie tytułu wykonawczego do właściwego miejscowo Naczelnika Urzędu Skarbowego celem rozpoczęcia postępowania egzekucyjnego	Wyznaczony pracownik DRP na stanowisku ds. rozliczeń finansowych	1 dzień roboczy	Potwierdzenie przekazania pisma do Biura Prawnego	-	Przygotowanie dokumentu odbywa się zgodnie ze schematem czynności powtarzalnej nr 1.
7.	Sporządzenie tytułu wykonawczego	Wyznaczony Radca Prawny	Niezwłocznie, nie później niż w terminie 30 dni kalendarzowych	Przekazanie dokumentu do podpisu przez Marszałka/osobę upoważnioną	-	Dokument jest przygotowany przez Biuro Prawne. Następnie przekazywany jest do podpisu Marszałka/osoby upoważnionej.
8.	Weryfikacja i akceptacja tytułu wykonawczego	Marszałek/osoba upoważniona		Zatwierdzony dokument	-	-
9.	Przekazanie tytułu wykonawczego do właściwego miejscowo Naczelnika Urzędu Skarbowego celem rozpoczęcia postępowania egzekucyjnego	Wyznaczony pracownik DRP na stanowisku ds. rozliczeń finansowych	1 dzień roboczy od podpisania dokumentu przez Marszałka/osobę upoważnioną	Potwierdzenie przekazania tytułu wykonawczego do właściwego miejscowo Naczelnika Urzędu Skarbowego	-	Tytuł wykonawczy przekazywany jest do właściwego Naczelnika Urzędu Skarbowego za zwrotnym potwierdzeniem odbioru.
10.	Przyjęcie z Biura Prawnego informacji o wynikach postępowania egzekucyjnego prowadzonego przez Komornika Skarbowego Sporządzenie, weryfikacja, akceptacja i przesłanie pisma przekazującego informacje o wynikach postępowania egzekucyjnego prowadzonego przez Komornika Skarbowego do DPI/DWP	Wyznaczony pracownik DRP na stanowisku ds. rozliczeń finansowych	Do 3 dni roboczych od otrzymania informacji	Potwierdzenia przekazania kserokopii informacji do DPI/DWP	-	Przygotowanie dokumentu odbywa się zgodnie ze schematem czynności powtarzalnej nr 1.

Nieprawidłowości

10.12 Procedura zmierzająca do usunięcia nieprawidłowości ze skutkiem finansowym po wypłacie beneficjentowi środków w ramach X osi priorytetowej Pomoc Techniczna

L.p.	Czynność	Osoba wykonująca czynność	Termin wykonania	Mechanizm kontrolny	Załącznik	Uwagi
10.12.1 Procedura zmierzająca do usunięcia nieprawidłowości ze skutkiem finansowym po wypłacie beneficjentowi środków w ramach X osi priorytetowej Pomoc Techniczna						
1.	<p>Przyjęcie, rejestracja i weryfikacja otrzymanego wstępnego ustalenia sądowego lub administracyjnego/ informacji o naruszeniu przepisów prawa</p> <p>Jeżeli istnieje możliwość potrącenia kwoty nieprawidłowości z kolejnych refundacji - <u>przejdź do pkt 2</u></p> <p>Jeżeli nie istnieje możliwość potrącenia kwoty nieprawidłowości z kolejnych refundacji w ramach projektu – <u>przejdź do pkt 4</u></p>	Wyznaczony pracownik DRP na stanowisku ds. pomocy technicznej	do 2 dni roboczych	Potwierdzenie przyjęcia wstępnego ustalenia sądowego lub administracyjnego/ informacji o naruszeniu przepisów prawa	-	<p>Stwierdzenie nieprawidłowości może nastąpić również na podstawie własnych ustaleń dokonanych przez pracowników DRP na stanowisku ds. pomocy technicznej na poszczególnych etapach weryfikacji dokumentów w ramach projektu.</p> <p>W związku z rozpoczęciem procedury odzyskiwania kwot nieprawidłowo wydatkowanych pracownik DRP na stanowisku ds. pomocy technicznej zakłada rejestr obciążeń na projekcie w SL2014.</p>
2.	Sporządzenie, weryfikacja, akceptacja i przekazanie do beneficjenta pisma ws. wyrażenia zgody na potrącenie	Wyznaczony pracownik DRP na stanowisku ds. pomocy technicznej	do 2 dni roboczych	Potwierdzenie przekazania pisma do beneficjenta.	-	<p>Sporządzenie pisma odbywa się zgodnie ze schematem czynności powtarzalnej nr 1.</p> <p>Beneficjent przekazuje stanowisko w przedmiotowej sprawie w terminie do 14 dni roboczych od otrzymania pisma.</p>
3.	<p>Przyjęcie i rejestracja pisma od beneficjenta w sprawie zgody na potrącenie</p> <p>Jeżeli beneficjent wyraził zgodę :</p> <ul style="list-style-type: none"> – kwota nieprawidłowości zostanie potrącona z kolejnego wniosku o płatność , – dokonana zostanie aktualizacja danych w rejestrze obciążeń na projekcie w SL2014 <p>Jeżeli beneficjent nie wyraził zgody – <u>przejdź do pkt. 4</u></p>	Wyznaczony pracownik DRP na stanowisku ds. pomocy technicznej	do 2 dni roboczych od wpływu pisma od beneficjenta	Zarejestrowane pisma od beneficjenta	-	<p>Pracownik DRP na stanowisku ds. pomocy technicznej wprowadza do Rejestru dane do części dotyczącej kwot odzyskanych w rozbiciu na kwotę nieprawidłowości oraz odsetki umowne, ewentualnie karne.</p> <p>Odsetki nalicza się do dnia wpływu pisemnej zgody na pomniejszenie kolejnej płatność.</p>

Nieprawidłowości

4.	Sporządzenie, weryfikacja, akceptacja, podjęcie przez ZWP i przekazanie Uchwały o zwrocie środków do beneficjenta Jeżeli Uchwała została podjęta – <u>przejdź do pkt 5</u> Jeśli Uchwała nie została podjęta – <u>przejdź do pkt 1</u> (procedura powtarza się przy uwzględnieniu uwag przekazanych przez Biuro Zarządu)	Wyznaczony pracownik DRP na stanowisku ds. pomocy technicznej	do 15 dni roboczych Przekazanie Uchwały do beneficjenta następuje w terminie 2 dni roboczych od podjęcia Uchwały przez ZWP	Podjęta Uchwała o zwrocie środków	-	Podjęcie uchwały odbywa się zgodnie ze schematem czynności powtarzalnej nr 3.
5.	Przygotowanie, weryfikacja, akceptacja i przekazanie zlecenia uruchomienia środków oraz podjętej uchwały o zwrocie środków do DBF	Wyznaczony pracownik komórki realizującej projekt	Nie dłużej niż 1 dzień roboczy	Potwierdzenie przekazania dokumentów do DBF	Załącznik nr 10.13 – zlecenie uruchomienia środków finansowych	Sporządzenie zlecenia oraz pisma przekazującego dokumenty odbywa się zgodnie ze schematem czynności powtarzalnej nr 1.
6.	Przyjęcie, weryfikacja, akceptacja, zatwierdzenie i realizacja zlecenia uruchomienia środków finansowych na rachunek zwrotów IZ RPO WP W przypadku pozytywnej weryfikacji należy przejść do procedury 10.10 W przypadku negatywnej weryfikacji - <u>przejdź do pkt 5</u>	Wyznaczony pracownik DBF	Do 5 dni roboczych od dnia wpływu zlecenia do DBF	Zweryfikowane zlecenie uruchomienia środków finansowych	-	-

10.13 Procedura przekazania do ministra finansów informacji o podmiotach podlegających zgłoszeniu do rejestru podmiotów wykluczonych z możliwości otrzymania dofinansowania ze środków, o których mowa w art.5 ust.1 pkt 2 ustawy z dnia 27 sierpnia 2009r. o finansach publicznych (t. j. Dz. U. z 2013 r. poz. 885 z późn. zm.)

L.p.	Czynność	Osoba wykonująca czynność	Termin wykonania	Mechanizm kontrolny	Załącznik	Uwagi
10.13.1 Procedura przekazania do ministra finansów informacji o podmiotach podlegających zgłoszeniu do rejestru podmiotów wykluczonych z możliwości otrzymania dofinansowania ze środków, o których mowa w art.5 ust.1 pkt 2 ustawy z dnia 27 sierpnia 2009r. o finansach publicznych (t. j. Dz. U. z 2013 r. poz. 885 z późn. zm.)						
1.	Sporządzenie, weryfikacja, akceptacja i przekazanie do ministra finansów informacji nt. podmiotów podlegających zgłoszeniu do rejestru podmiotów wykluczonych	Wyznaczony pracownik DPI/DWP na stanowisku ds. płatności	Niezwłocznie po wystąpieniu przesłanki określonej w art.207 ust.4 pkt 1,3 i 4 ustawy o finansach publicznych	Potwierdzenie przekazania zgłoszenia do ministra finansów	Załącznik nr 10.16 – wzór formularza zgłoszenia podmiotu do rejestru podmiotów	Przygotowanie zgłoszenia odbywa się zgodnie ze schematem czynności powtarzalnej nr 2. Zgłoszenie sporządzane jest zgodnie ze wzorem stanowiącym załącznik do Rozporządzenia Ministra Finansów zmieniającego rozporządzenie w sprawie rejestru podmiotów wykluczonych z możliwości otrzymania środków przeznaczonych na realizację programów finansowanych z

Nieprawidłowości

					wykluczonych	udziałem środków europejskich z dnia 26 czerwca 2015r. (Dz.U. z 2015r. poz.922), stanowiącym załącznik nr 10.16 do IW. Zgłoszenie przesyłane jest do ministra finansów za zwrotnym potwierdzeniem odbioru.
--	--	--	--	--	--------------	---

10.14 Korekty finansowe w przypadku wystąpienia nieprawidłowości systemowych

IZ RPO WP 2014-2020 ponosi odpowiedzialność za badanie nieprawidłowości, działając na podstawie dowodów świadczących o wszelkich większych zmianach mających wpływ na charakter, warunki realizacji lub kontroli operacji oraz dokonuje wymaganych korekt finansowych.

IZ dokonuje korekt finansowych wymaganych w związku z pojedynczymi lub systemowymi nieprawidłowościami stwierdzonymi w operacjach lub programach operacyjnych. Korekty dokonywane przez IZ polegają na anulowaniu całości lub części wkładu publicznego w ramach programu operacyjnego. IZ bierze pod uwagę charakter i wagę nieprawidłowości oraz straty finansowe poniesione przez fundusze. Uwolnione w ten sposób zasoby mogą być ponownie wykorzystane zgodnie z art. 143 rozporządzenia Rady (UE) nr 1303/2013. Wkład anulowany nie może być ponownie wykorzystany na operacje, które były przedmiotem korekty, a w przypadku gdy korekta finansowa dotyczy nieprawidłowości systemowej, na operacje, których dotyczy nieprawidłowość systemowa.

W przypadku nieprawidłowości systemowej, co do której stwierdzono powtarzalność i oddziaływanie na cały system, a jej powodem są braki w procedurach bądź niewystarczające mechanizmy kontrolne, IZ rozszerza zakres swego dochodzenia w celu objęcia nim wszystkich operacji, których nieprawidłowości te mogą dotyczyć.

W wyniku audytów Instytucji Audytowej/Komisji Europejskiej/Europejskiego Trybunału Obrachunkowego lub kontroli innych uprawnionych podmiotów RPO WP w IZ oraz w przypadku wykrycia nieprawidłowości o charakterze systemowym przez pracowników IZ RPO WP, może zaistnieć konieczność oszacowania ich wartości, o które powinna zostać pomniejszona kolejna Deklaracja wydatków, Wniosek o płatność okresową oraz Zestawienie wydatków dla danego roku obrachunkowego.

IZ RPO WP zobowiązana jest w powyższych przypadkach do oszacowania wartości błędów systemowych. Ogólne zasady dokonywania takiego szacowania powinny być zawarte w ustaleniach podmiotów kontrolnych. W przypadku nie ujęcia ich w informacjach pokontrolnych, ze względu na charakter błędów, powołany zostaje Zarządzeniem Marszałka Województwa Podkarpackiego Zespół ds. błędów systemowych RPO, w składzie 5-osobowym: (przewodniczący przedstawiciel DRP oraz przedstawiciele DPI, DWP, DBF oraz Biura Audytu Wewnętrznego), który określa zasady szacowania błędów systemowych, kierując się zaleceniami podmiotów kontrolujących, właściwymi przepisami prawa unijnego i krajowego oraz zaleceniami właściwego ministerstwa ds. rozwoju regionalnego.

W przypadku stwierdzenia przez IZ błędów systemowych, Zespół ds. błędów systemowych RPO, podejmuje działania zapobiegawcze, mające na celu wyeliminowanie wystąpienia w przyszłości błędów o podobnym charakterze. Szczegółowej kontroli zostają poddane wszystkie elementy systemu, w których wystąpił błąd, a następnie zostają wdrożone działania naprawcze. Zespół ds. błędów systemowych RPO dokonuje weryfikacji oddziaływania błędu na system, a następnie określa procent wydatków nim obarczony. Zespół zobligowany jest do przeprowadzenia analizy błędu systemowego w zakresie podmiotowym, przedmiotowym i czasowym. W przypadku małej ilości projektów, obarczonych ewentualnym błędem systemowym poddaje weryfikacji wszystkie projekty, natomiast gdy błędem systemowym może być obciążona duża ilość projektów określa wielkość próby, na podstawie której szacuje skalę błędu. Po przeprowadzonej analizie, dokonuje ekstrapolacji błędu systemowego w stosunku do ogólnej liczby projektów objętych błędem i określa wartość błędu. W szczególnie trudnych przypadkach, Zespół

Nieprawidłowości

może zlecić dokonanie ekspertyzy dotyczącej oszacowania wartości błędów.

Kosztami wynikającymi z korekt finansowych będących rezultatem wspomnianych nieprawidłowości, nie są obciążeni beneficjenci.

L.p.	Czynność	Osoba wykonująca czynność	Termin wykonania	Mechanizm kontrolny	Załącznik	Uwagi
10.14.1 Korekty finansowe w przypadku wystąpienia nieprawidłowości systemowych						
1.	Analiza skutku finansowego błędu systemowego	Zespół ds. błędów systemowych RPO	Do oszacowania wartości błędu systemowego	Potwierdzenie przekazania raportu dot. przeprowadzonej analizy	-	Z przeprowadzonych działań Zespół sporządza raport.
2.	Przyjęcie i analiza raportu dot. przeprowadzonej analizy w zakresie błędów systemowych	Wyznaczony pracownik DRP na stanowisku ds. rozliczeń finansowych	Niezwłocznie, nie później niż w terminie umożliwiającym uwzględnienie wartości błędu systemowego w deklaracji wydatków/wniosku o płatność/zestawieniu wydatków	-	-	-
3.	Sporządzenie, weryfikacja, akceptacja i przyjęcie Uchwały określającej wartość błędu systemowego	Wyznaczony pracownik DRP na stanowisku ds. rozliczeń finansowych		Uchwała określająca wartość błędu systemowego	-	Proces odbywa się zgodnie ze schematem czynności powtarzalnej nr 3. Uchwała IZ RPO WP określa wartość błędu systemowego, o który zostanie pomniejszona Deklaracja wydatków od IZ do IC oraz Wniosek o płatność okresową. Korekta finansowa jest odnotowywana w Zestawieniu wydatków dla roku obrachunkowego, w którym podjęto decyzję o anulowaniu. Podjęta uchwała przekazywana jest do wiadomości IC.
4.	Korekta Deklaracji wydatków/ wniosku o płatność /zestawienia wydatków	Wyznaczony pracownik DRP na stanowisku ds. rozliczeń finansowych Wyznaczony pracownik DRR na stanowisku ds. certyfikacji wydatków	Przy najbliższym sporządzaniu deklaracji wydatków/ wniosku o płatność/zestawienia wydatków	Skorygowana deklaracja wydatków/ wniosek o płatność/zestawienie wydatków	-	Skorygowane o oszacowaną wartość błędu systemowego dokumenty są sporządzane zgodnie z procedurą 6.1, procedurą 7.2 oraz 7.3.

10.15 Postępowanie dotyczące eliminacji ryzyka wynikającego z zaistnienia uzasadnionego przypuszczenia, iż określona nieprawidłowość może wystąpić także u innych podmiotów bądź w innych projektach realizowanych przez tego samego beneficjenta

Podstawowym postępowaniem w zakresie eliminacji ryzyka wynikającego z zaistnienia uzasadnionego przypuszczenia, iż określona nieprawidłowość może wystąpić także u innych podmiotów bądź w innych projektach realizowanych przez tego samego beneficjenta jest

Nieprawidłowości

udzielenie instruktażu pracownikom zaangażowanym w procedurę, na etapie której zidentyfikowano nieprawidłowość (np. procedura oceny formalnej wniosku o dofinansowanie, procedura oceny wniosku o płatność), w celu zwrócenia szczególnej uwagi na daną kwestię.

Ponadto, w zależności od danego przypadku, możliwe jest również skierowanie do beneficjenta lub grupy beneficjentów pisemnego wystąpienia przedstawiającego istotę nieprawidłowości oraz wzywającego do dokonania analizy realizowanych projektów celem ustalenia, czy dana nieprawidłowość występuje także w innych projektach. Beneficjent / beneficjenci, co do zasady, winni poinformować w zwrotnej korespondencji o wyniku analizy celem ustalenia dalszego sposobu postępowania.

W zależności od sytuacji, Instytucja Zarządzająca zamiast pisemnego wystąpienia bądź, jako działanie dodatkowe, może przeprowadzić kontrolę innego projektu / innych projektów, w tym również kontrolę na miejscu u beneficjenta / beneficjentów.

Elementem szerszych czynności Instytucji Zarządzającej w zakresie eliminacji ww. ryzyka są również działania informacyjno – szkoleniowe (korespondencja, publikacje na stronie internetowej, szkolenia), których celem jest m. in. informowanie wszystkich beneficjentów o najczęściej popełnianych nieprawidłowościach.

10.16 Procedura rozpatrywania odwołania od decyzji o zwrocie środków wydanej w I instancji przez IP WUP*

L.p.	Czynność	Osoba wykonująca czynność	Termin wykonania	Mechanizm kontrolny	Załącznik	Uwagi
10.16.1 Procedura rozpatrywania odwołania od decyzji o zwrocie środków wydanej w I instancji przez IP WUP						
1.	Przyjęcie i rejestracja odwołania od decyzji o zwrocie środków wydanej przez IP WUP	Wyznaczony pracownik ds. procedury odwoławczej w DRP	Niezwłocznie po wpływie odwołania do IP WUP	Potwierdzenie przyjęcia odwołania. Zarejestrowane odwołanie	-	Beneficjent składa odwołanie od decyzji o zwrocie środków za pośrednictwem IP WUP w terminie 14 dni od otrzymania decyzji. IP WUP przekazuje odwołanie zgodnie z właściwością do IZ wraz z niezbędną dokumentacją.
2.	Rozpatrzenie odwołania oraz sporządzenie, weryfikacja, akceptacja i wydanie decyzji dotyczącej złożonego odwołania Przekazanie decyzji dotyczącej złożonego odwołania do beneficjenta	Wyznaczony pracownik ds. procedury odwoławczej w DRP/Radca Prawny/ ZWP	W ciągu 1 miesiąca od dnia wpływu odwołania do IZ	Potwierdzenie przekazania decyzji do beneficjenta	-	W ramach rozpatrzenia odwołania pracownik ds. procedury odwoławczej w DRP wraz z Radcą Prawnym z Biura Prawnego dokonują analizy złożonego odwołania oraz zgromadzonych materiałów dowodowych i przygotowują projekt decyzji. Decyzja jest sporządzana zgodnie ze schematem czynności powtarzalnej nr 3 (w 4 egzemplarzach). Decyzja przekazywana jest do beneficjenta za zwrotnym potwierdzeniem odbioru.
3.	Sporządzenie, weryfikacja, akceptacja i przesłanie pisma przekazującego egzemplarz decyzji ZWP dot. złożonego odwołania do IP WUP oraz DBF	Wyznaczony pracownik ds. procedury odwoławczej w DRP	1 dzień roboczy od przekazania decyzji do beneficjenta	Potwierdzenie przekazania pisma do IP WUP oraz DBF	-	Pismo sporządzane jest zgodnie ze schematem czynności powtarzalnej nr 1.

*Powyższa procedura znajduje zastosowanie w przypadku wydania decyzji o zapłacie odsetek przez IP WUP.

XI Przepływy finansowe w ramach RPO

11.1 Zasady przekazywania środków przez Komisję Europejską oraz rodzaje płatności ze środków EFRR i EFS

Przedstawione poniżej procesy dotyczące przekazywania środków przez Komisję Europejską wynikają z następujących dokumentów:

1. Rozporządzenie Parlamentu Europejskiego i Rady (UE) Nr 1303/2013 (*rozporządzenie ogólne*),
2. Ustawa o zasadach realizacji programów w zakresie polityki spójności finansowanych w perspektywie finansowej 2014-2020 (*ustawa wdrożeniowa*),
3. Wytyczne w zakresie warunków certyfikacji oraz przygotowania prognoz wniosków o płatność do Komisji Europejskiej w ramach programów operacyjnych na lata 2014-2020,
4. Rozporządzenie wykonawcze Komisji (UE) Nr 1011/2014.

Komisja Europejska przekazuje Polsce środki w formie płatności zaliczkowych, okresowych i płatności salda końcowego.

Środki przekazywane przez Komisję Europejską na RPO WP wpływają na wyodrębniony rachunek bankowy, zarządzany przez Ministra Finansów. Podstawą do wyliczenia przez KE wysokości refundacji są dane zawarte w tabelach finansowych Programu dla każdej osi priorytetowej.

Po wydaniu przez KE decyzji o zatwierdzeniu Programu, następuje wypłata **zaliczek początkowych** w wysokości 3 % (tj. 1 % wkładu każdego z funduszy (EFRR i EFS) w 2014r., 1 % wkładu każdego z funduszy (EFRR i EFS) w 2015r., 1 % wkładu każdego z funduszy (EFRR i EFS) w 2016r.).

Początkowe płatności zaliczkowe są wykorzystywane wyłącznie do płatności na rzecz beneficjentów podczas realizacji Programu i są w tym celu bezzwłocznie udostępniane podmiotowi odpowiedzialnemu za dokonywanie tych płatności.

Kwota wypłacona w ramach początkowych płatności zaliczkowych zostaje całkowicie rozliczona w sprawozdaniach finansowych Komisji nie później niż w momencie zamknięcia Programu.

Ponadto KE w latach 2016-2023 przekazuje **zaliczki roczne** w wysokości 22,25% (tj. 2 % wkładu każdego z funduszy (EFRR i EFS) w 2016r., 2,625 % wkładu każdego z funduszy (EFRR i EFS) w 2017r., 2,75 % wkładu każdego z funduszy (EFRR i EFS) w 2018r., 2,875 % wkładu każdego z funduszy (EFRR i EFS) w 2019r., 3 % wkładu każdego z funduszy (EFRR i EFS) w latach 2020-2023).

Przy obliczaniu kwoty początkowych oraz rocznych płatności zaliczkowych do roku 2020 włącznie określając kwotę wsparcia na cały okres programowania nie uwzględnia się kwot z rezerwy wykonania, które były pierwotnie alokowane na Program.

Komisja Europejska dokonuje **płatności okresowych** na podstawie wniosków o płatność okresową składanych przez IC. Wnioski o płatność okresową obejmują kwoty zaksięgowane w roku obrachunkowym, jednak IC jeżeli uzna to za konieczne, może ująć te kwoty we wnioskach o płatność składanych w kolejnych latach obrachunkowych.

IC przedkłada ostateczny wniosek o płatność do dnia 31 lipca po upływie poprzedniego roku obrachunkowego oraz w każdym przypadku, przed pierwszym wnioskiem o płatność okresową dla następnego roku obrachunkowego.

Przepływy finansowe w ramach RPO

Pierwszy wniosek o płatność może zostać złożony po powiadomieniu Komisji o desygnacji udzielonej IZ, IC oraz IP.

Płatności okresowe mogą być dokonywane pod warunkiem przesłania do KE sprawozdania okresowego z wdrażania Programu.

Z zastrzeżeniem dostępności środków KE dokonuje płatności okresowej nie później niż 60 dni od daty zarejestrowania przez KE wniosku o płatność.

Na podstawie składanych wniosków o płatność KE refunduje jako płatności okresowe 90% kwoty wynikającej z zastosowanej stopy dofinansowania dla każdego priorytetu, ustanowionej w decyzji o przyjęciu programu operacyjnego, do wydatków kwalifikowalnych poniesionych w ramach tego priorytetu uwzględnionych we wniosku o płatność.

Po zatwierdzeniu zestawienia wydatków dotyczącego danego roku obrachunkowego KE określa kwoty pozostające do refundacji w ramach płatności okresowych. Należna kwota płatności okresowej w ramach Programu wyliczana jest z uwzględnieniem kwoty wynikającej z pomniejszenia wydatków ujętych we wnioskach o płatność okresową przedstawionych w roku obrachunkowym do refundacji o kwotę wynikającą z zatwierdzonego zestawienia wydatków, a także kwoty rocznej płatności zaliczkowej wypłaconej przez KE w danym roku.

Jeżeli w wyniku obliczeń należnej płatności okresowej KE ustali kwotę pozostającą do odzyskania w ramach Programu, zostaje ona odzyskana poprzez pomniejszenie kolejnych płatności okresowych w kolejnym roku obrachunkowym.

Saldo końcowe w ramach Programu wypłacane jest przez KE nie później niż w terminie trzech miesięcy od dnia zatwierdzenia zestawienia wydatków z ostatniego roku obrachunkowego lub w terminie jednego miesiąca od daty przyjęcia końcowego sprawozdania z wdrażania, zależnie od tego która data jest późniejsza. Zasady wyliczenia płatności salda końcowego są analogiczne do zasad wyliczania przez KE należnych płatności okresowych.

11.2 Zasady przepływu środków w ramach RPO WP 2014-2020 na poziomie krajowym i regionalnym

Przedstawione poniżej procesy dotyczące przepływu środków w ramach Programu na poziomie krajowym i regionalnym wynikają z następujących dokumentów:

1. Rozporządzenie Parlamentu Europejskiego i Rady (UE) Nr 1303/2013 (*rozporządzenie ogólne*),
2. Ustawa o zasadach realizacji programów w zakresie polityki spójności finansowanych w perspektywie finansowej 2014-2020 (*ustawa wdrożeniowa*),
3. Ustawa o finansach publicznych z dnia 27 sierpnia 2009 r. (Dz. U. z 2013 r. poz. 885 późn. zm.),
4. Kontrakt Terytorialny dla Województwa Podkarpackiego z dnia 12 grudnia 2014r. z późn. zm.

Przepływy finansowe w ramach RPO

Rys. nr 17 Przepływy finansowe i certyfikacja w ramach RPO WP

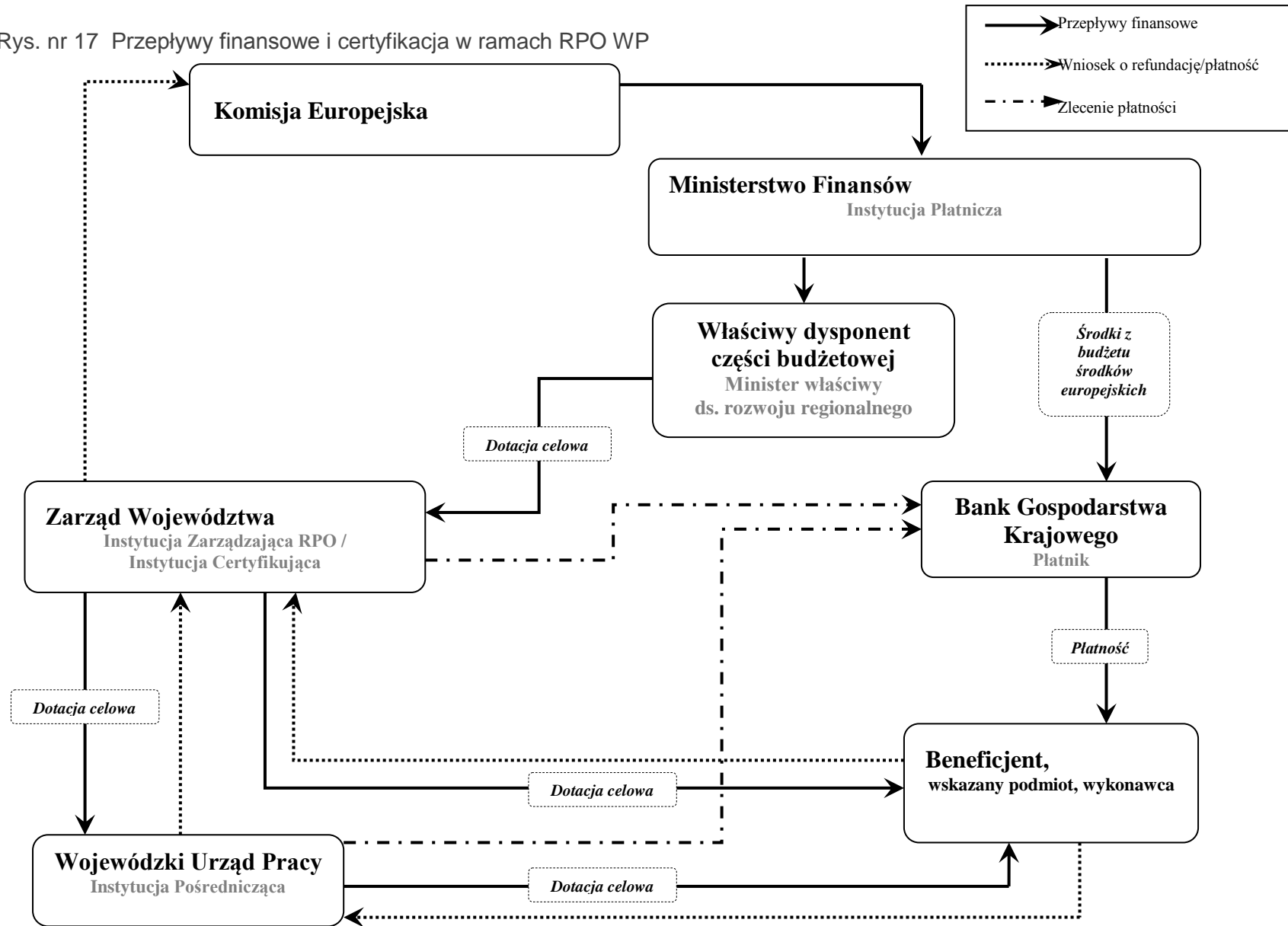

Przepływy finansowe w ramach RPO

Środki przeznaczone na realizację RPO zapewniane są w formie:

1. Płatności przekazywanych z rachunku prowadzonego w BGK z budżetu środków europejskich na podstawie zleceń płatności przesyłanych przez IZ oraz IP WUP do BGK,
2. Dotacji celowej z budżetu państwa, przekazywanej przez ministra właściwego ds. rozwoju regionalnego na rachunek IZ.

Środki pochodzące z budżetu środków europejskich

Środki UE przeznaczone na realizację programów operacyjnych stanowią odrębną część budżetu państwa, tzw. budżet środków europejskich, z wyłączeniem środków przeznaczonych na realizację projektów pomocy technicznej. Środki z budżetu środków europejskich przyznane IZ/IP na podstawie upoważnienia do wydawania zgody na dokonywanie płatności w oparciu o wystawione zlecenia płatności, są przekazywane beneficjentom przez płatnika, którego rolę pełni Bank Gospodarstwa Krajowego (BGK). Za obsługę płatności w ramach programów finansowanych z udziałem środków europejskich odpowiada Minister Finansów, który przekazuje środki na rachunki w BGK. Wartość tych środków nie może być wyższa niż łączny limit wydatków dla programów finansowanych z udziałem środków europejskich. Podstawą dokonania płatności na rzecz beneficjenta jest zlecenie płatności wystawione przez instytucję, z którą beneficjent zawarł umowę o dofinansowanie projektu oraz pisemna zgoda dysponenta części budżetowej na dokonanie płatności.

Środki pochodzące z budżetu państwa

Środki pochodzące z budżetu państwa, przeznaczone na współfinansowanie projektów w ramach RPO WP oraz na pomoc techniczną przekazywane są samorządowi województwa w formie dotacji celowej, która stanowi jego dochód. Dotację celową przekazuje samorządowi województwa Minister ds. rozwoju regionalnego w formie zaliczki. Dotacja celowa z budżetu państwa na realizację RPO WP przekazywana jest w oparciu o roczny plan udzielania dotacji celowej z budżetu państwa. Pierwsza i druga transza dotacji celowej przekazywana jest w wysokości i terminie określonym w harmonogramie zapotrzebowania na środki budżetu państwa. Począwszy od trzeciej transzy przekazanie kolejnej transzy dotacji następuje na podstawie sprawozdania z wykorzystania dotacji celowej oraz harmonogramu zapotrzebowania na środki budżetu państwa.

Przepływy finansowe w ramach RPO

11.2.1 Procedura określania zapotrzebowania na środki z budżetu środków europejskich oraz dotacji celowej na kolejny rok budżetowy

L.p.	Czynność	Osoba wykonująca czynność	Termin wykonania	Mechanizm kontrolny	Załącznik	Uwagi
<i>11.2.1.1 Procedura określania zapotrzebowania na środki z budżetu środków europejskich oraz dotacji celowej na kolejny rok budżetowy</i>						
1.	Sporządzenie, weryfikacja, akceptacja oraz przekazanie pisma ws. opracowania materiałów planistycznych w zakresie osi I/II-VI/VII-IX RPO WP	Wyznaczony pracownik DRP na stanowisku ds. rozliczeń finansowych	Niezwłocznie po otrzymaniu pisma z ministerstwa właściwego ds. rozwoju regionalnego	Potwierdzenie przekazania formularzy planistycznych do DWP/DPI/ IP WUP	-	Sporządzenie pisma odbywa się zgodnie ze schematem czynności powtarzalnej nr 1. Przedmiotowe formularze przekazywane są również notatką służbową do Oddziału RP.VII, celem ich opracowania w zakresie osi priorytetowej X. Materiały planistyczne opracowywane są zgodnie z formularzami planistycznymi wskazanymi przez ministerstwo właściwe ds. rozwoju regionalnego.
2.	Sporządzenie, weryfikacja, akceptacja i przekazanie materiałów planistycznych w zakresie osi I/II-VI/VII-IX RPO WP wraz z pismem przewodnim	Wyznaczony pracownik DWP/DPI/ IP WUP	W terminie wyznaczonym przez DRP	Potwierdzenie przekazania formularzy planistycznych do DRP	-	Sporządzenie dokumentów odbywa się zgodnie ze schematem czynności powtarzalnej nr 1. Przedmiotowe dokumenty w zakresie osi priorytetowej X przekazywane są notatką służbową przez Oddział RP.VII. Przedmiotowa informacja przekazana przez IP WUP dotyczy również środków na realizację projektów realizowanych w ramach X osi priorytetowej i podlega weryfikacji przez Oddział RP.VII. Materiały planistyczne opracowywane są zgodnie z formularzami planistycznymi wskazanymi przez ministerstwo właściwe ds. rozwoju regionalnego.
3.	Sporządzenie, weryfikacja, akceptacja i przekazanie materiałów planistycznych w zakresie RPO WP wraz z pismem przewodnim	Wyznaczony pracownik DRP na stanowisku ds. rozliczeń finansowych	W terminie wyznaczonym przez ministerstwo właściwe ds. rozwoju regionalnego	Potwierdzenie przekazania formularzy planistycznych do ministerstwa właściwego ds. rozwoju regionalnego	-	Sporządzenie dokumentów odbywa się zgodnie ze schematem czynności powtarzalnej nr 1. Materiały planistyczne opracowywane są zgodnie z formularzami planistycznymi wskazanymi przez ministerstwo właściwe ds. rozwoju regionalnego. Prośba o dodatkowe wyjaśnienia do DWP/DPI/IP WUP/RP.VII. może być przekazana na roboczo drogą elektroniczną lub pisemnie. W przypadku wykrycia błędów w dokumentach, DRP zwraca się o dokonanie korekty. Korespondencja odbywa się zgodnie ze schematem czynności powtarzalnej nr 1, a przekazanie korekty następuje niezwłocznie po jej sporządzeniu lub w terminie ustalonym przez DRP.

Przepływy finansowe w ramach RPO

11.2.2 Sporządzenie wniosku o przyznanie środków z budżetu środków europejskich oraz o udzielenie dotacji celowej z budżetu państwa

L.p.	Czynność	Osoba wykonująca czynność	Termin wykonania	Mechanizm kontrolny	Załącznik	Uwagi
11.2.2.1 Sporządzenie wniosku o przyznanie środków z budżetu środków europejskich oraz o udzielenie dotacji celowej z budżetu państwa						
1.	Sporządzenie, weryfikacja, akceptacja i przekazanie informacji na potrzeby sporządzenia wniosku o przyznanie środków z budżetu środków europejskich oraz o udzielenie dotacji celowej z budżetu państwa w zakresie osi I/II-VI/VII-IX RPO WP wraz z pismem przewodnim	Wyznaczony pracownik DPI/DWP/ IP WUP	Nie dłużej niż do 12 listopada roku poprzedzającego rok budżetowy	Potwierdzenie przekazania informacji do DRP	-	<p>Sporządzenie informacji odbywa się zgodnie ze schematem czynności powtarzalnej nr 1.</p> <p>Informacja opracowywana jest w formie Załącznika 3b oraz 3c do Kontraktu Terytorialnego wraz z uzasadnieniem wnioskowanych kwot I i II transzy dotacji celowej na potrzeby ewentualnego sporządzenia Załącznika 3a-2.</p> <p>Przedmiotowa informacja w zakresie osi priorytetowej X przekazywana jest również notatką służbową przez Oddział RP.VII.</p>
2.	Sporządzenie, weryfikacja, akceptacja i przekazanie wniosku o przyznanie środków z budżetu środków europejskich oraz o udzielenie dotacji celowej z budżetu państwa, harmonogramu zapotrzebowania na środki budżetu państwa oraz środki z budżetu środków europejskich wraz z pismem przewodnim	Wyznaczony pracownik DRP na stanowisku ds. rozliczeń finansowych	Nie dłużej niż do 30 listopada roku poprzedzającego rok budżetowy	Potwierdzenie przekazania dokumentów do ministerstwa właściwego do spraw rozwoju regionalnego	-	<p>Proces odbywa się zgodnie ze schematem czynności powtarzalnej nr 2.</p> <p>Wniosek opracowywany jest w formie Załącznika 3a-1,3b oraz 3c do Kontraktu Terytorialnego oraz Załącznika 3a-2 w przypadku wnioskowania o wyższą kwotę niż 15% w ramach I lub II transzy dotacji celowej udzielonej na dany rok.</p> <p>W przypadku konieczności sporządzenia korekty harmonogramów, korespondencja odbywa się zgodnie ze schematem czynności powtarzalnej nr 1, a przekazanie korekty następuje niezwłocznie po jej sporządzeniu lub w terminie ustalonym przez DRP.</p> <p>Po stwierdzeniu błędów we wniosku i/lub harmonogramie minister właściwy ds. rozwoju regionalnego informuje IZ pismem w przedmiotowej kwestii w terminie 7 dni roboczych od otrzymania oryginałów dokumentów. Skorygowane lub uzupełnione dokumenty IZ przesyła do ministra właściwego ds. rozwoju regionalnego w terminie 5 dni roboczych od otrzymania informacji o błędach.</p> <p>Przedmiotowe dokumenty sporządzane są ponadto w przypadku zmiany klasyfikacji budżetowej środków, zmiany limitu wydatków np. poprzez uruchamianie środków z rezerwy celowej budżetu państwa oraz rezerwy celowej budżetu środków europejskich, zgodnie z zapisami Kontraktu Terytorialnego.</p>

Przepływy finansowe w ramach RPO

11.2.3 Procedura postępowania w przypadku otrzymania rocznego planu udzielania dotacji z budżetu państwa oraz upoważnienia do wydawania zgody na dokonywanie płatności na podstawie wystawionych zleceń płatności w ramach budżetu środków europejskich

L.p.	Czynność	Osoba wykonująca czynność	Termin wykonania	Mechanizm kontrolny	Załącznik	Uwagi
11.2.3.1 Procedura postępowania w przypadku otrzymania rocznego planu udzielania dotacji z budżetu państwa oraz upoważnienia do wydawania zgody na dokonywanie płatności na podstawie wystawionych zleceń płatności w ramach budżetu środków europejskich						
1.	Sporządzenie, weryfikacja, akceptacja i przekazanie pisma do DPI/DWP/IP WUP/DBF dotyczącego rocznego planu udzielania dotacji celowej z budżetu państwa oraz/lub upoważnienia do wydawania zgody na dokonywanie płatności na podstawie wystawionych zleceń płatności w ramach budżetu środków europejskich	Wyznaczony pracownik DRP na stanowisku ds. rozliczeń finansowych	Nie dłużej niż w ciągu 5 dni roboczych od otrzymania dokumentów z ministerstwa właściwego ds. rozwoju regionalnego	Potwierdzenie przekazania dokumentów do DWP/DPI/ IP WUP/DBF	-	Przekazanie dokumentów odbywa się zgodnie ze schematem czynności powtarzalnej nr 1. Przekazywane dokumenty są potwierdzane za zgodność z oryginałem. Dokumenty stanowią następujące Załączniki: 3d,3e-1/3e-2 do Kontraktu Terytorialnego. Do DBF przekazywana jest kopia rocznego planu udzielania dotacji celowej z budżetu państwa. Kopia rocznego planu udzielania dotacji celowej z budżetu państwa jest przekazywana notatką służbową do Oddziału RP.VII.

11.2.4 Procedura wnioskowania o środki dotacji celowej począwszy od trzeciej transzy

L.p.	Czynność	Osoba wykonująca czynność	Termin wykonania	Mechanizm kontrolny	Załącznik	Uwagi
11.2.4.1 Procedura wnioskowania o środki dotacji celowej począwszy od trzeciej transzy						
1.	Sporządzenie, weryfikacja i akceptacja zaktualizowanego harmonogramu zapotrzebowania na środki budżetu państwa w zakresie osi priorytetowych I/II-VI RPO WP wraz z pismem przewodnim	Wyznaczony pracownik DWP/DPI	Nie dłużej niż do 10 dnia każdego miesiąca	Potwierdzenie przekazania dokumentu do DRP	-	Sporządzenie dokumentu odbywa się zgodnie ze schematem czynności powtarzalnej nr 1. Dokument sporządzany jest w formie Załącznika 3b do Kontraktu Terytorialnego. Przedmiotowy harmonogram w zakresie osi priorytetowej X przekazywany jest notatką służbową przez Oddział RP.VII.
	Przekazanie zaktualizowanego harmonogramu zapotrzebowania na środki budżetu państwa w zakresie osi priorytetowych VII-IX RPO WP, sprawozdania z	Wyznaczony pracownik IP WUP	Nie dłużej niż do 12 dnia każdego miesiąca (z wyłączeniem sprawozdania za miesiąc grudzień)	Potwierdzenie przekazania dokumentów do DRP	-	Dokumenty sporządzane są w formie Załączników 3b, 3h-1 oraz 3h-3 do Kontraktu Terytorialnego. Dokumenty opracowywane są w oparciu o wyciągi bankowe. IP WUP wskazując zapotrzebowanie na kolejny miesiąc, określa wysokość środków dotacji celowej jaka zostanie

Przepływy finansowe w ramach RPO

	wykorzystania otrzymanej dotacji celowej z budżetu państwa oraz oświadczenia dotyczącego stanu środków dotacji celowej na rachunkach IP wraz z pismem przewodnim					przeznaczona na realizację projektów własnych.
2.	Sporządzenie, weryfikacja, akceptacja i przekazanie zbiorczego sprawozdania z wykorzystania otrzymanej dotacji celowej z budżetu państwa, zbiorczego zaktualizowanego harmonogramu zapotrzebowania na środki budżetu państwa, a także oświadczenia dotyczącego stanu środków dotacji celowej na rachunkach IZ oraz IP wraz z pismem przewodnim	Wyznaczony pracownik DRP na stanowisku ds. rozliczeń finansowych	Nie dłużej niż do 20 dnia każdego miesiąca (z wyłączeniem sprawozdania za miesiąc grudzień)	Potwierdzenie przekazania dokumentów do ministerstwa właściwego ds. rozwoju regionalnego	-	<p>Sporządzenie dokumentów odbywa się zgodnie ze schematem czynności powtarzalnej nr 2.</p> <p>W przypadku wykrycia błędów w dokumentach otrzymanych, DRP zwraca się o dokonanie korekty. Korespondencja odbywa się zgodnie ze schematem czynności powtarzalnej nr 1, a przekazanie korekty następuje niezwłocznie po jej sporządzeniu lub w terminie ustalonym przez DRP.</p> <p>Dokumenty sporządzane w formie Załączników 3b, 3h-1, 3h-2 oraz 3h-3 do Kontraktu Terytorialnego.</p> <p>DRP opracowując załącznik 3h-3 w trybie roboczym konsultuje jego treść z DBF.</p> <p>Załączniki 3h-1 oraz 3h-2 przed przekazaniem do podpisu Marszałka podlegają zatwierdzeniu przez Skarbnika Województwa/osobę upoważnioną</p> <p>Sprawozdanie z wykorzystania dotacji celowej sporządzane jest w trybie miesięcznym, wg stanu na ostatni dzień miesiąca poprzedzającego złożenie sprawozdania, z wyłączeniem sprawozdania za grudzień.</p> <p>Dokumenty opracowywane są w oparciu o wyciągi bankowe otrzymywane z DBF w terminie do 10 dnia każdego miesiąca.</p> <p>W przypadku konieczności sporządzenia korekty sprawozdania z wykorzystania dotacji celowej, po otrzymaniu przedmiotowego pisma od ministra właściwego ds. rozwoju regionalnego w terminie 15 dni roboczych po przekazaniu sprawozdania przez IZ, procedura powtarza się - patrz pkt 1. Korekta przesyłana jest niezwłocznie lub w terminie wyznaczonym przez ministra właściwego ds. rozwoju regionalnego.</p>

Przepływy finansowe w ramach RPO

11.2.5 Rozliczenie środków przekazanych w ramach dotacji celowej z budżetu państwa

L.p.	Czynność	Osoba wykonująca czynność	Termin wykonania	Mechanizm kontrolny	Załącznik	Uwagi
11.2.5.1 Rozliczenie środków przekazanych w ramach dotacji celowej z budżetu państwa						
1.	Przekazanie rozliczenia dotacji celowej z budżetu państwa w zakresie osi VII-IX RPO WP wraz z pismem przewodnim	Wyznaczony pracownik IP WUP	Nie dłużej niż do 20 stycznia roku następującego po roku budżetowym	Potwierdzenie przekazania dokumentu do DRP	-	<p>Dokument sporządzany jest w formie Załącznika 3f-2 do Kontraktu Terytorialnego.</p> <p>W przypadku konieczności sporządzenia korekty rozliczenia dotacji celowej procedura powtarza się - patrz pkt 1. Korekta przesyłana jest niezwłocznie lub w terminie wyznaczonym przez DRP.</p> <p>Dokument przed przekazaniem do podpisu Dyrektora IP WUP podlega zatwierdzeniu przez Głównego Księgowego IP WUP/osobę upoważnioną.</p> <p>Przekazanie rozliczenia jest tożsame ze zwrotem niewykorzystanej dotacji celowej na rachunek IZ RPO WP.</p>
2.	Sporządzenie, weryfikacja, akceptacja i przekazanie wniosku o rozliczenie dotacji celowej z budżetu państwa wraz z pismem przewodnim	Wyznaczony pracownik DRP na stanowisku ds. rozliczeń finansowych	Nie dłużej niż do 7 lutego roku następującego po roku budżetowym	Potwierdzenie przekazania dokumentów do ministerstwa właściwego ds. rozwoju regionalnego	-	<p>Sporządzenie dokumentów odbywa się zgodnie ze schematem czynności powtarzalnej nr 2.</p> <p>Dokumenty sporządzane są w formie Załączników 3f-1, 3f-2 oraz 3g-1 i 3g-2 do Kontraktu Terytorialnego.</p> <p>Rozliczenie kumulatywne dotacji celowej, tj. zał. 3f-2, 3g-2 do Kontraktu Terytorialnego przed przekazaniem do podpisu Marszałka podlega zatwierdzeniu przez Skarbnika Województwa/osobę upoważnioną.</p> <p>W przypadku konieczności sporządzenia korekty wniosku o rozliczenie dotacji celowej, po otrzymaniu przedmiotowego pisma od ministra właściwego ds. rozwoju regionalnego w terminie 15 dni roboczych po przekazaniu wniosku przez IZ, procedura powtarza się -patrz pkt 1. Korekta przesyłana jest niezwłocznie lub w terminie wyznaczonym przez ministra właściwego ds. rozwoju regionalnego.</p>

Przepływy finansowe w ramach RPO

11.2.6 Procedury dotyczące środków dotacji celowej, które nie wygasają z upływem roku budżetowego*

L.p.	Czynność	Osoba wykonująca czynność	Termin wykonania	Mechanizm kontrolny	Załącznik	Uwagi
11.2.6.1 Procedury dotyczące środków dotacji celowej, które nie wygasają z upływem roku budżetowego						
Ujęcie środków dotacji celowej w wykazie niewygasających wydatków budżetu państwa						
1.	Sporządzenie, weryfikacja, akceptacja i przekazanie informacji na temat wysokości wydatków niewygasających w zakresie osi I/II-VI/VII-IX RPO WP	Wyznaczony pracownik DWP/DPI/IP WUP	Nie dłużej niż do 31 października danego roku budżetowego	Potwierdzenie przekazania informacji do DRP	-	Sporządzenie informacji odbywa się zgodnie ze schematem czynności powtarzalnej nr 1. Przedmiotowa informacja w zakresie osi priorytetowej X przekazywana jest notatką służbową przez Oddział RP.VII.
2.	Sporządzenie, weryfikacja, akceptacja i przekazanie zbiorczej informacji na temat wysokości wydatków niewygasających w zakresie RPO WP	Wyznaczony pracownik DRP na stanowisku ds. rozliczeń finansowych	Nie dłużej niż do 5 listopada danego roku budżetowego	Potwierdzenie przekazania informacji do ministerstwa właściwego ds. rozwoju regionalnego	-	Sporządzenie informacji odbywa się zgodnie ze schematem czynności powtarzalnej nr 2.
Sporządzenie wniosku o uruchomienie środków, które nie wygasają z upływem roku budżetowego						
1.	Sporządzenie, weryfikacja, akceptacja i przekazanie wniosku o uruchomienie środków, które nie wygasają z upływem roku budżetowego wraz z pismem przewodnim	Wyznaczony pracownik DRP na stanowisku ds. rozliczeń finansowych	Niezwłocznie po otrzymaniu od ministra właściwego ds. rozwoju regionalnego informacji o wysokości środków ujętych w wykazie wydatków niewygasających w danych roku budżetowym	Potwierdzenie przekazania dokumentów do ministerstwa właściwego ds. rozwoju regionalnego	-	Sporządzenie dokumentu odbywa się zgodnie ze schematem czynności powtarzalnej nr 2. Dokumenty sporządzane są w formie Załączników 3j-1 oraz 3j-2 do Kontraktu Terytorialnego. DRP może wystąpić do DWP/DPI/IP WUP/RR.VII o przekazanie w wyznaczonym terminie informacji na potrzeby sporządzenia załącznika 3j-2. Korespondencja odbywa się zgodnie ze schematem nr. 1
Rozliczenie środków dotacji celowej ujętych w wykazie wydatków budżetu państwa niewygasających z upływem roku budżetowego						
1.	Sporządzenie, weryfikacja, akceptacja i przekazanie wniosku o rozliczenie środków, które nie wygasają z upływem roku budżetowego wraz z pismem przewodnim	Wyznaczony pracownik DRP na stanowisku...	Nie dłużej niż w ciągu 14 dni od dnia określonego w rozporządzeniu Rady Ministrów, wydanym na podstawie art. 181 ust. 2 ustawy o finansach publicznych	Potwierdzenie przekazania wniosku do ministra właściwego ds. rozwoju regionalnego	-	Sporządzenie dokumentu odbywa się zgodnie ze schematem czynności powtarzalnej nr 2. Dokumenty sporządzane są w formie Załączników 3k-1 oraz 3k-2 do Kontraktu Terytorialnego. W przypadku konieczności sporządzenia korekty wniosku, po otrzymaniu przedmiotowego pisma od ministra właściwego ds. rozwoju regionalnego, etap procedury powtarza się.

*Procedura ma zastosowanie w przypadku podjęcia przez Stronę rządową decyzji o wydaniu rozporządzenia Rady Ministrów, na podstawie art.181 ust.2 ustawy z dnia 27 sierpnia 2009r. o finansach publicznych.

Przepływy finansowe w ramach RPO

11.2.7 Procedura sporządzania zbiorczego harmonogramu wydatków wynikających z podpisanych umów

L.p.	Czynność	Osoba wykonująca czynność	Termin wykonania	Mechanizm kontrolny	Załącznik	Uwagi
<i>11.2.7.1 Procedura sporządzania zbiorczego harmonogramu wydatków wynikających z podpisanych umów</i>						
1.	Sporządzenie, weryfikacja, akceptacja i przekazanie harmonogramu wydatków wynikających z podpisanych umów w zakresie osi I/II-VI/VII-IX RPO WP wraz z pismem przewodnim	Pracownik DWP/DPI/IP WUP	Nie dłużej niż do 2 dnia każdego miesiąca	Potwierdzenie przekazania harmonogramu do DRP	-	<p>Sporządzenie dokumentu odbywa się zgodnie ze schematem czynności powtarzalnej nr 1.</p> <p>Dokument sporządzany jest w formie Załącznika 3i do Kontraktu Terytorialnego.</p> <p>Przedmiotowy harmonogram w zakresie osi priorytetowej X przekazywany jest notatką służbową przez Oddział RP.VII.</p> <p>Dla wypełnienia obowiązków wynikających z ustawy o finansach publicznych w miesiącu styczniu sporządzane są dwie wersje harmonogramu wydatków. Pierwsza ujmuje zaktualizowane dane dotyczące roku ubiegłego na dzień 31 grudnia, druga wersja dotyczy roku bieżącego i zawiera prognozę finansową dotyczącą wydatków w bieżącym roku.</p>
2.	Sporządzenie, weryfikacja, akceptacja i przekazanie zbiorczego harmonogramu wydatków wynikających z podpisanych umów w ramach RPO WP wraz z pismem przewodnim	Wyznaczony pracownik DRP na stanowisku ds. rozliczeń finansowych	Nie dłużej niż do 5 dnia każdego miesiąca	Potwierdzenie przekazania zbiorczego harmonogramu do ministerstwa właściwego ds. rozwoju regionalnego	-	<p>Sporządzenie dokumentu odbywa się zgodnie ze schematem czynności powtarzalnej nr 2.</p> <p>Dokument sporządzany jest w formie Załącznika 3i do Kontraktu Terytorialnego.</p> <p>Dla wypełnienia obowiązków wynikających z ustawy o finansach publicznych w miesiącu styczniu sporządzane są dwie wersje harmonogramu wydatków. Pierwsza ujmuje zaktualizowane dane dotyczące roku ubiegłego na dzień 31 grudnia, druga wersja dotyczy roku bieżącego i zawiera prognozę finansową dotyczącą wydatków w bieżącym roku.</p>

Przepływy finansowe w ramach RPO

11.2.8 Procedura sporządzania informacji o środkach funduszu pracy planowanych do certyfikacji

L.p.	Czynność	Osoba wykonująca czynność	Termin wykonania	Mechanizm kontrolny	Załącznik	Uwagi
<i>11.2.8.1 Procedura sporządzania informacji o środkach funduszu pracy planowanych do certyfikacji</i>						
1.	Przekazanie informacji o środkach FP planowanych do certyfikacji wraz z pismem przewodnim	Pracownik IP WUP	W terminie wskazanym przez IZ	Potwierdzenie przekazania informacji do DRP	-	Dokument sporządzany jest zgodnie ze wzorem wskazanym przez ministerstwo właściwe ds. rozwoju regionalnego.
2.	Sporządzenie, weryfikacja, akceptacja i przekazanie informacji o środkach FP planowanych do certyfikacji wraz z pismem przewodnim	Wyznaczony pracownik DRP na stanowisku ds. rozliczeń finansowych	W terminie wskazanym przez ministerstwo właściwe ds. rozwoju regionalnego.	Potwierdzenie przekazania informacji do ministerstwa właściwego ds. rozwoju regionalnego	-	Sporządzenie dokumentu odbywa się zgodnie ze schematem czynności powtarzalnej nr 1. Dokument sporządzany jest zgodnie ze wzorem wskazanym przez ministerstwo właściwe ds. rozwoju regionalnego.

XII Zasady księgowości w ramach RPO WP 2014-2020

12.1 Zasady rachunkowości

Dokumentowanie zdarzeń gospodarczych i zapisów księgowych dokonywane jest w oparciu o:

- Rozporządzenie Parlamentu Europejskiego i Rady (UE) nr 1303/2013 z dnia 17 grudnia 2013 r. ustanawiające wspólne przepisy dotyczące Europejskiego Funduszu Rozwoju Regionalnego, Europejskiego Funduszu Społecznego, Funduszu Spójności, Europejskiego Funduszu Rolnego na rzecz Rozwoju Obszarów Wiejskich oraz Europejskiego Funduszu Morskiego i Rybackiego oraz ustanawiające przepisy ogólne dotyczące Europejskiego Funduszu Rozwoju Regionalnego, Europejskiego Funduszu Społecznego, Funduszu Spójności i Europejskiego Funduszu Morskiego i Rybackiego oraz uchylające rozporządzenie Rady (WE) nr 1083/2006,
- ustawę z dnia 29 września 1994 r. o rachunkowości z późn. zm.,
- ustawę z 27 sierpnia 2009 r. o finansach publicznych z późn. zm.,
- akty wykonawcze do w/w ustaw,
- Zarządzenie nr 53/12 Marszałka Województwa Podkarpackiego z dnia 16 sierpnia 2012 r. w sprawie zasad rachunkowości w Urzędzie Marszałkowskim Województwa Podkarpackiego w Rzeszowie.

Księgi rachunkowe Urzędu Marszałkowskiego prowadzone są w programie komputerowym w module Finansowo-Księgowym FK.

Programem komputerowym służącym do przetwarzania danych dla RPO WP jest system „KOMADRES” moduł Finansowo-Księgowy FK dopuszczony do stosowania w Urzędzie Marszałkowskim Województwa Podkarpackiego z dniem 01-01-2005 r. jako program podstawowy służący do prowadzenia ksiąg rachunkowych (zbiorów stanowiących księgi rachunkowe) Urzędu Marszałkowskiego.

Wykaz zbiorów stanowiących księgi rachunkowe na nośnikach czytelnych dla komputera, opis systemu przetwarzania danych oraz charakterystyka programu przetwarzania danych (ogólna charakterystyka i funkcje programu Finansowo-Księgowego FK) zarówno dla RPO WP, jak i dla pozostałych środków ewidencjonowanych przez Urząd Marszałkowski są jednakowe.

Do komputerowego programu księgowego dane wprowadzane są na podstawie dowodów księgowych.

Dowód księgowy stanowi warunek konieczny dokonania zapisów w księgach rachunkowych. Jest on podstawą zapisu księgowego stwierdzającego dokonanie operacji gospodarczej.

Zapisy w księgach rachunkowych mogą być również dokonywane na podstawie wystawionych przez Urząd dowodów:

- 1) zewnętrznych obcych, np. faktury VAT od dostawców – oryginały otrzymane od kontrahentów;
- 2) zewnętrznych własnych, np. faktury VAT dla odbiorców – kopie dowodów, a oryginały przekazywane są kontrahentom;
- 3) wewnętrznych własnych – oryginały dowodów, do których należą:
 - a) dowody zbiorcze,
 - b) dowody korygujące,

- c) dowody rozliczeniowe
- d) dowody zastępcze

Dowód księgowy powinien zawierać co najmniej:

- 1) określenie rodzaju dowodu (podanie pełnej nazwy dowodu i jego numeru identyfikacyjnego),
- 2) określenie stron dokonujących operacji gospodarczej,
- 3) opis operacji oraz jej wartość,
- 4) datę dokonania operacji, a gdy dowód został sporządzony pod inną datą - także datę sporządzenia dowodu, a następnie datę księgowania,
- 5) podpis wystawcy dowodu oraz osoby, której wydano lub od której przyjęto składniki aktywów,
- 6) stwierdzenie zakwalifikowania dowodu do ujęcia w księgach rachunkowych przez wskazanie miesiąca księgowania oraz sposobu ujęcia dowodu w księgach rachunkowych wraz z podpisem osoby odpowiedzialnej za te wskazania.

Dowód księgowy o wartościach wyrażonych w walucie obcej powinien zawierać przeliczenie na walutę polską według kursu obowiązującego w dniu dokonania operacji gospodarczej. Wynik przeliczenia umieszcza się bezpośrednio na dowodzie, chyba że system przetwarzania danych zapewnia automatyczne przeliczenie walut obcych na walutę polską, a wykonanie tego przeliczenia potwierdza odpowiedni wydruk.

Dowody księgowe powinny być:

- 1) rzetelne, to jest zgodne z rzeczywistym przebiegiem operacji gospodarczej, którą dokumentują,
- 2) kompletne,
- 3) wolne od błędów rachunkowych.

Niedopuszczalne jest dokonywanie w dowodach księgowych wymazywania i przeróbek.

Błędy w dowodach wewnętrznych mogą być poprawiane przez skreślenie błędnej treści lub kwoty, z utrzymaniem czytelności skreślonych wyrażen lub liczb, wpisanie treści poprawnej i daty poprawki oraz złożenie podpisu osoby do tego upoważnionej. Nie wolno poprawiać pojedynczych liter lub cyfr.

12.2 Zasady kontroli i weryfikacji dowodów księgowych

Wszystkie dowody księgowe przed ich zatwierdzeniem, dekretacją i księgowaniem powinny być sprawdzone pod względem formalno – rachunkowym.

Dokumenty obciążające Budżet Województwa zatwierdzają Marszałek Województwa lub osoba upoważniona oraz Główny Księgowy, Skarbnik lub osoba upoważniona.

Kontrola formalno – rachunkowa polega na ustaleniu, czy poddany tej kontroli dowód sprawdzony pod względem merytorycznym został wystawiony poprawnie, czy dany dowód księgowy był sporządzony prawidłowo, legalnie i rzetelnie, zgodnie z przepisami prawnymi, w danym miejscu i czasie i czy dane liczbowe na dowodach księgowych są prawidłowo wyliczone rachunkowo. Dowód po kontroli rachunkowej nie może

Zasady księgowości w ramach RPO WP 2014-2020

zawierać żadnych błędów w liczbach. Osoba dokonująca czynności kontrolnych powinna ustalić, czy dowód księgowy ma cechy pełnoprawnego i legalnego dokumentu.

Szczególne znaczenie formalno – rachunkowe mają takie elementy kontroli jak:

- 1) prawidłowość druku, formularza,
- 2) nazwa i numer dowodu;
- 3) opatrzenie dowodu właściwą datą i właściwymi pieczęciami stron biorących udział w zdarzeniu, w tym pieczęciami imiennymi i podpisami (lub czytelnymi podpisami w przypadku braku pieczęci imiennej) osób działających w imieniu stron, posiadanie przez osoby działające w imieniu stron stosownego upoważnienia;
- 4) dokonanie kontroli pod względem merytorycznym tj. czy dowód opatrzony jest w klauzulę o dokonaniu tej kontroli oraz czy wynik dokonania kontroli merytorycznej umożliwia prawidłowe ujęcie zdarzenia gospodarczego w księgach rachunkowych.
- 5) czy dowód jest wolny od błędów rachunkowych,
- 6) czy dowód posiada przeliczenie na walutę polską, jeżeli opiewa na walutę obcą.

Kontroli formalno – rachunkowej dokonuje wyznaczony pracownik DBF.

Prowadzenie ksiąg rachunkowych w oparciu o system „Komadres” moduł Finansowo – Księgowy FK umożliwia zaniechanie zamieszczania na dowodzie dekretu księgowego. Dane te można ustalić z treści zapisów księgowych prowadzonych w tym systemie. System pozwala uzyskiwać informacje o sposobie ewidencji dowodów na kontach księgi głównej i / lub ksiąg pomocniczych zgodnie z zasadą podwójnego zapisu. Sposób dokonywania zapisu w dzienniku umożliwia ich jednoznaczne powiązanie ze sprawdzonymi i zatwierdzonymi dowodami księgowymi. System pozwala na wydruk dekretu, który każdorazowo dopinany jest do dowodu księgowego, nie ma więc potrzeby nanoszenia go na dokument ręcznie.

Zgodnie z wymogiem prawidłowego wykazywania w księgach zaistniałych zdarzeń gospodarczych na potrzeby sprawozdawczości budżetowej / sprawozdawczości z wykorzystania dotacji celowej/ sporządzania deklaracji wydatków, pracownicy DBF na bieżąco dokonują uzgodnień i weryfikacji zapisów księgowych. W tym celu DBF przekazuje do DRP miesięczne zestawienia obrotów/ okresowo częściowe wydruki z kont rachunkowych/ kserokopie wyciągów bankowych/ wydruki z systemu bankowego zawierające ewidencję dokonanych operacji tj. wypłaconych i zwróconych przez beneficjentów środków dotacji celowej.

12.3 Wykaz kont księgi głównej i wprowadzanie danych do systemu finansowo-księgowego

Wprowadzanie danych do systemu finansowo - księgowego i ujmowanie ich na odpowiednich kontach odbywa się zgodnie z rozporządzeniem Ministra Finansów w sprawie szczególnych zasad rachunkowości oraz planów kont dla budżetu państwa, budżetów jednostek samorządu terytorialnego, jednostek budżetowych, samorządowych zakładów budżetowych, państwowych funduszy celowych oraz państwowych jednostek budżetowych mających siedzibę poza granicami Rzeczypospolitej Polskiej.

Szczegółowy opis poszczególnych kont z przyjętymi zasadami klasyfikacji zdarzeń oraz zasadami prowadzenia kont ksiąg pomocniczych i ich powiązanie z kontami księgi głównej dla budżetu Województwa Podkarpackiego jak i Urzędu Marszałkowskiego są opisane w części I i II

Zasady księgowości w ramach RPO WP 2014-2020

załącznika nr 2 do **zasad rachunkowości w Urzędzie Marszałkowskim Województwa Podkarpackiego w Rzeszowie** stanowiącego załącznik do Zarządzenia Nr 53/12 Marszałka Województwa Podkarpackiego z dnia 16 sierpnia 2012 r.

Na potrzeby ewidencji wykorzystania środków w ramach realizacji RPO WP stosuje się wyodrębnione dla poszczególnych działań rachunki bankowe Urzędu Marszałkowskiego w zakresie współfinansowania RPO WP oraz odrębne rachunki Województwa Podkarpackiego dla ewidencji dotacji celowej.

12.3.1 Operacje księgowe Instytucji Zarządzającej

Wpływ dotacji celowej

Dotacja celowa na realizację Regionalnego Programu Operacyjnego Województwa Podkarpackiego jest przekazywana Instytucji Zarządzającej przez Ministra właściwego ds. rozwoju regionalnego na wyodrębniony rachunek Województwa Podkarpackiego – dotacja celowa RPO WP. Po otrzymaniu wyciągu bankowego z rachunku Województwa Podkarpackiego – dotacja celowa RPO WP przedstawiającego wpływ z Ministerstwa właściwego ds. rozwoju regionalnego dotacji celowej, wyznaczony pracownik DBF na stanowisku ds. obsługi finansowo-księgowej w terminie do 3 dni roboczych od dnia otrzymania wyciągu bankowego informuje DRP o wpływie dotacji. Na podstawie pisma z DRP informującego o podziale kwoty na poszczególne działania z uwzględnieniem klasyfikacji budżetowej wyznaczony pracownik DBF na stanowisku ds. obsługi finansowo-księgowej w terminie do 3 dni roboczych księguje je po stronie dochodów Województwa na odpowiednich kontach w systemie finansowo-księgowym.

- Współfinansowanie realizacji programów finansowanych z udziałem środków europejskich / realizacja projektów Pomocy Technicznej finansowanych z udziałem środków europejskich w podziale na fundusz, program, działanie z uwzględnieniem klasyfikacji budżetowej,

Typowe zapisy księgowe:

133 / 901

Rachunek budżetu Dochody budżetu

Wpływ środków budżetu środków europejskich na realizację projektów własnych

Środki budżetu środków europejskich na realizację projektów własnych RPO WP są przekazywane na wyodrębniony rachunek Województwa Podkarpackiego przez BGK na podstawie zlecenia płatności. Po otrzymaniu wyciągu bankowego z rachunku Województwa Podkarpackiego RPO przedstawiającego wpływ środków z budżetu środków europejskich, wyznaczony pracownik DBF na stanowisku ds. obsługi finansowo-księgowej w terminie 3 dni roboczych od dnia otrzymania wyciągu bankowego oraz kopii potwierdzonego za zgodność z oryginałem zatwierdzonego zlecenia płatności ze środków europejskich z DRP księguje je po stronie dochodów Województwa na odpowiednich kontach w systemie finansowo-księgowym:

Zasady księgowości w ramach RPO WP 2014-2020

- Płatności w ramach programów finansowanych z udziałem środków europejskich w podziale na fundusz, program, działanie z uwzględnieniem klasyfikacji budżetowej,

Typowe zapisy księgowe:

133 / 901

Rachunek budżetu Dochody budżetu

Przekazanie środków z dotacji celowej na rachunek Urzędu Marszałkowskiego – współfinansowanie RPO WP:

Na podstawie otrzymanego z DRP zlecenia uruchomienia środków dotacji celowej wyznaczony pracownik DBF na stanowisku ds. ewidencji zaangażowania i weryfikacji zleceń, po jego pozytywnej weryfikacji sporządza wniosek o zasilenie z rachunku Województwa Podkarpackiego – dotacja celowa RPO WP rachunku Urzędu Marszałkowskiego – współfinansowanie RPO WP na kwotę podaną w zleceniu. Po zasileniu rachunku Urzędu Marszałkowskiego - współfinansowanie RPO WP dokonuje się przekazania płatności na rzecz beneficjenta. Po otrzymaniu wyciągu bankowego z rachunku Województwa Podkarpackiego – dotacja celowa RPO WP przedstawiającego przekazanie dotacji celowej, wyznaczony pracownik DBF na stanowisku ds. obsługi finansowo-księgowej w terminie 3 dni roboczych od dnia otrzymania wyciągu bankowego księguje daną operację.

Typowe zapisy księgowe:

223 / 133

Rozliczenie wydatków budżetowych

Rachunek budżetu

Przekazanie środków z dotacji celowej na rachunek Instytucji Pośredniczącej WUP - współfinansowanie:

Na podstawie otrzymanego z DRP wniosku o zasilenie z rachunku Województwa Podkarpackiego – dotacja celowa RPO WP, rachunku IP WUP, wyznaczony pracownik DBF na stanowisku ds. obsługi finansowo-księgowej, po jego pozytywnej weryfikacji, przekazuje wniosek celem realizacji. Po zasileniu rachunku IP WUP, WUP dokonuje przekazania płatności na rzecz beneficjenta. Po otrzymaniu wyciągu bankowego z rachunku Województwa Podkarpackiego – dotacja celowa RPO WP przedstawiającego przekazanie dotacji celowej na rachunek IP WUP, wyznaczony pracownik DBF na stanowisku ds. obsługi finansowo-księgowej w terminie 3 dni roboczych od dnia otrzymania wyciągu bankowego księguje daną operację.

Typowe zapisy księgowe:

223 / 133

Rozliczenie wydatków budżetowych

Rachunek budżetu

Przekazanie środków z dotacji celowej na rachunek Urzędu Marszałkowskiego – współfinansowanie projekt Pomoc Techniczna/ IP Wojewódzkiego Urzędu Pracy - Pomoc Techniczna/na rachunek samorządowej jednostki budżetowej realizującej projekt własny

Na podstawie otrzymanego z DRP zlecenia uruchomienia środków finansowych wyznaczony pracownik DBF na stanowisku ds. obsługi finansowo-księgowej, po jego pozytywnej weryfikacji przekazuje zlecenie celem realizacji. Po przekazaniu środków z rachunku Województwa Podkarpackiego – dotacja celowa RPO WP na rachunek Urzędu Marszałkowskiego – współfinansowanie projekt Pomoc Techniczna /IP WUP Pomoc Techniczna/ na rachunek projektu samorządowej jednostki budżetowej realizującej projekt własny na kwotę podaną w zleceniu i otrzymaniu wyciągu bankowego z rachunku Województwa Podkarpackiego – dotacja celowa RPO WP przedstawiającego przekazanie dotacji celowej, wyznaczony pracownik DBF na stanowisku ds. obsługi finansowo-księgowej w terminie 3 dni roboczych od dnia otrzymania wyciągu bankowego księguje daną operację.

Typowe zapisy księgowe:

223 / 133

Rozliczenie wydatków budżetowych

Rachunek budżetu

Przekazanie środków budżetu środków europejskich dotyczących płatności pośredniej (refundacji wydatków) na rachunek budżetu województwa – organ (z wyłączeniem refundacji wydatków, które podlegają przekazaniu partnerom projektu, zgodnie z umową) :

Na podstawie otrzymanego z DRP kopii potwierdzonego za zgodność z oryginałem zatwierdzonego zlecenia płatności ze środków europejskich stanowiącego informację o przekazaniu przez BGK środków budżetu środków europejskich, dotyczących płatności pośredniej (refundacji wydatków) i ich wpływie na rachunek Województwa Podkarpackiego – RPO WP, wyznaczony pracownik DBF na stanowisku ds. obsługi finansowo-księgowej, sporządza wniosek o zasilenie / przekazanie środków finansowych na rachunek budżetu województwa – organ na kwotę podaną w zleceniu. Po otrzymaniu wyciągu bankowego z rachunku Województwa Podkarpackiego – RPO WP przedstawiającego przekazanie środków budżetu środków europejskich, wyznaczony pracownik DBF na stanowisku ds. obsługi finansowo-księgowej w terminie 3 dni roboczych od dnia otrzymania wyciągu bankowego księguje daną operację.

Typowe zapisy księgowe:

140 / 133

inne środki pieniężne

Rachunek budżetu

Zwrot płatności środków europejskich przekazanych na realizację projektów własnych dotyczących roku bieżącego:

Na podstawie otrzymanej z danego oddziału DBF/ IP WUP informacji o zwrocie (zawierającej kserokopię wyciągu bankowego potwierdzającego dokonanie zwrotu) płatności środków europejskich, przekazanych na realizację projektów własnych dotyczących roku

Zasady księgowości w ramach RPO WP 2014-2020

bieżącego, wyznaczony pracownik DBF na stanowisku ds. obsługi finansowo-księgowej w terminie 3 dni roboczych od dnia otrzymania informacji o zwrocie środków przez jednostkę realizującą projekt własny, sporządza polecenie księgowania na kwotę zwrotu i księguje dokonując zmniejszenia po stronie dochodów budżetu Województwa na odpowiednich kontach w systemie finansowo-księgowym. Po wyjaśnieniu przez DPI/DWP/DRP/IP WUP poprawności zwrotu płatności środków europejskich dotyczących projektów własnych, wyznaczony pracownik DBF na stanowisku ds. obsługi finansowo-księgowej załącza pismo do dokumentacji księgowej.

Typowe zapisy księgowe:

901 / 223

Dochody budżetu

Rozliczenie wydatków budżetowych

Wpływ dotacji celowej z rachunku zwrotów IZ RPO WP/ IP WUP na wyodrębniony rachunek Województwa Podkarpackiego – dotacja celowa RPO WP przekazanej na realizację projektów: własnych Urzędu Marszałkowskiego/ Pomoc Techniczna/ realizowanych przez Beneficjentów zewnętrznych RPO WP/ IP WUP - Pomoc Techniczna/samorządowej jednostki budżetowej realizującej projekt własny dotyczących roku bieżącego:

Po otrzymaniu wyciągu bankowego z wyodrębnionego rachunku Województwa Podkarpackiego – dotacja celowa RPO WP przedstawiającego wpływ z rachunku zwrotów IZ RPO WP/ IP WUP dotacji celowej, przekazanej na realizację projektów: własnych Urzędu Marszałkowskiego/ Pomoc Techniczna / realizowanych przez Beneficjentów zewnętrznych RPO WP /IP WUP - Pomoc Techniczna/samorządowej jednostki budżetowej realizującej projekt własny dotyczących roku bieżącego, wyznaczony pracownik DBF na stanowisku ds. obsługi finansowo-księgowej w terminie 3 dni roboczych od dnia otrzymania wyciągu bankowego księguje daną operację na odpowiednich kontach w systemie finansowo-księgowym:

Typowe zapisy księgowe:

133

/

223

Rachunek budżetu

Rozliczenie wydatków budżetowych

Przekazanie środków budżetu środków europejskich na rachunek samorządowej jednostki budżetowej realizującej projekt własny- płatność zaliczkowa/refundacja wydatków, która podlega przekazaniu partnerom projektu, zgodnie z umową:

Na podstawie otrzymanego z DRP kopii potwierdzonego za zgodność z oryginałem zatwierdzonego zlecenia płatności ze środków europejskich stanowiącego informację o przekazaniu przez BGK środków budżetu środków europejskich dotyczących płatności zaliczkowej / refundacji wydatków, które podlegają przekazaniu partnerom projektu i ich wpływie na rachunek Województwa Podkarpackiego – RPO wyznaczony pracownik DBF na stanowisku ds. obsługi finansowo-księgowej, sporządza wniosek o zasilenie/przekazanie środków finansowych na rachunek

Zasady księgowości w ramach RPO WP 2014-2020

samorządowej jednostki budżetowej realizującej projekt własny na kwotę podaną w zleceniu. Po otrzymaniu wyciągu bankowego z rachunku Województwa Podkarpackiego – RPO przedstawiającego przekazanie środków budżetu środków europejskich, wyznaczony pracownik DBF na stanowisku ds. obsługi finansowo-księgowej w terminie 3 dni roboczych od dnia otrzymania wyciągu bankowego księguje daną operację.

Typowe zapisy księgowe:

223 / 133

Rozliczenie wydatków budżetowych

Rachunki budżetu

Zasilenie rachunku Urzędu Marszałkowskiego – współfinansowanie RPO WP środkami z dotacji celowej

Po otrzymaniu wyciągu bankowego z rachunku Urzędu Marszałkowskiego – współfinansowanie RPO WP przedstawiającego zasilenie w środki na wydatki, wyznaczony pracownik DBF na stanowisku ds. obsługi finansowo-księgowej RPO WP w terminie 3 dni roboczych od dnia wyciągu bankowego księguje daną operację.

Typowe zapisy księgowe:

130 / 223

Rachunek bieżący jednostek budżetowych

Rozliczenie wydatków budżetowych

Przekazanie środków z dotacji celowej do beneficjenta

Po otrzymaniu wyciągu bankowego potwierdzającego wypłatę środków beneficjentowi wyznaczony pracownik DBF na stanowisku ds. obsługi finansowo-księgowej RPO WP w terminie 3 dni roboczych od dnia wyciągu bankowego, sprawdza prawidłowość danych liczbowych; następnie wprowadza wyciąg bankowy do urzędów księgowych uwzględniając dane wynikające ze zlecenia uruchomienia środków tj. beneficjenta w podziale na jednostki z sektora finansów publicznych oraz jednostki spoza sektora finansów publicznych, projekt, klasyfikację budżetową, klasyfikację wg kategorii interwencji. Po zaksięgowaniu pracownik sporządza wydruk „raportu bankowego” z systemu finansowo – księgowego, który każdorazowo dołącza do wyciągu bankowego.

Środki z dotacji celowej na rzecz beneficjentów przekazywane są zgodnie z terminarzem wypłat środków europejskich w BGK.

Typowe zapisy księgowe:

224 / 130

Rozliczenie dotacji budżetowych oraz Rachunek bieżący jednostek budżetowych
płatności z budżetu środków europejskich

Ewidencja księgowa płatności z budżetu środków europejskich

Po otrzymaniu z DRP **Zbiorczej Informacji o zleceniach płatności przekazanych do BGK** wyznaczony pracownik DBF na stanowisku ds. obsługi finansowo-księgowej RPO WP w terminie 5 dni roboczych od daty wpływu dokumentu do sekretariatu DBF ewidencjonuje wystawione przez DPI/DWP zlecenia uruchomienia środków europejskich w podziale na oś, działanie i projekt.

Typowe zapisy księgowe:

230 / 224

Rozliczenia z budżetem środków Rozliczenie dotacji budżetowych oraz europejskich płatności z budżetu środków europejskich

Po otrzymaniu z DRP **Informacji o zleceniach płatności przekazanych do BGK** (raport wygenerowany z systemu BGK – ZLECENIA) wyznaczony pracownik DBF na stanowisku ds. obsługi finansowo-księgowej RPO WP w terminie 5 dni roboczych od daty wpływu dokumentu do sekretariatu DBF ewidencjonuje zrealizowane przez BGK zlecenia uruchomienia środków europejskich w podziale na oś, działanie i projekt.

Typowe zapisy księgowe:

224 / 230

Rozliczenie dotacji budżetowych oraz Rozliczenia z budżetem środków płatności z budżetu środków europejskich europejskich

Ewidencja księgowa zwrotów płatności z budżetu środków europejskich

Po otrzymaniu z DRP **Informacji o zwrotach ze środków europejskich** wyznaczony pracownik DBF na stanowisku ds. obsługi finansowo-księgowej RPO WP w terminie 5 dni roboczych od daty wpływu dokumentu do sekretariatu DBF ewidencjonuje zwrócone przez beneficjenta środki europejskie w podziale na oś, działanie i projekt wprowadzając ujemne zapisy na kontach.

Typowe zapisy księgowe:

230(zapisy ujemne) / 224 (zapisy ujemne)

Rozliczenia z budżetem środków Rozliczenie dotacji budżetowych oraz europejskich płatności z budżetu środków europejskich

224 (zapisy ujemne) / 230 (zapisy ujemne)

Rozliczenie dotacji budżetowych oraz Rozliczenia z budżetem środków płatności z budżetu środków europejskich europejskich

Ewidencja księgowa zwrotów wpływających na rachunek zwrotów IZ RPO WP

Po otrzymaniu wyciągu bankowego dokumentującego wpływ środków od beneficjentów na rachunek zwrotów IZ RPO WP wyznaczony pracownik DBF na stanowisku ds. obsługi finansowo-księgowej RPO WP w terminie 5 dni od daty wyciągu bankowego wprowadza dane do urzędzeń księgowych:

Typowe zapisy księgowe:

130 / 245

Rachunek bieżący jednostek budżetowych Pozostałe rozrachunki

Po otrzymaniu zleceń uruchomienia środków finansowych dotyczących zwrotów na rachunki Ministerstwa właściwego ds. rozwoju regionalnego, Ministerstwa Finansów oraz na rachunek Województwa Podkarpackiego – dotacja celowa RPO WP wraz z pismem przewodnim z DRP wyznaczony pracownik DBF na stanowisku ds. obsługi finansowo-księgowej RPO WP w terminie 3 dni roboczych od daty wpływu dokumentu do sekretariatu DBF dokonuje przeksięgowania zwrotu w części odpowiadającej dotacji celowej z lat poprzednich po stronie dochodów Urzędu oraz przypisu należności. W przypadku przekazania środków z dotacji celowej z roku bieżącego na rachunek Województwa Podkarpackiego – dotacja celowa RPO WP dokonuje się pomniejszenia wydatków roku bieżącego.

Zasady księgowości w ramach RPO WP 2014-2020

Typowe zapisy księgowe:

Przypis należności głównej:

221

/

720

Należności z tytułu dochodów budżetowych

Przychody z tytułu dochodów budżetowych

Po otrzymaniu wyciągu bankowego dokumentującego przekazanie środków ze zwrotów do Ministerstwa właściwego ds. rozwoju regionalnego i/lub Ministerstwa Finansów wyznaczony pracownik DBF na stanowisku ds. obsługi finansowo-księgowej RPO WP w terminie 3 dni roboczych od daty wyciągu bankowego wprowadza dane do urzędzeń księgowych:

Typowe zapisy księgowe:

245

/

130

Pozostałe rozrachunki

Rachunek bieżący jednostek budżetowych

Ewidencja księgowa rozliczonych dotacji celowych w ramach RPO WP

Po otrzymaniu w terminie do 15 dnia miesiąca po zakończeniu roku z DPI/DWP/DRP **zestawienia rozliczonych dotacji przekazanych beneficjentom** (załącznik nr 12.1 do IW IZ RPO WP) w ramach poszczególnych osi priorytetowych w podziale na działania, wyznaczony pracownik DBF na stanowisku ds. obsługi finansowo-księgowej RPO WP dokonuje przeksięgowania wartości dotacji przekazanych przez organ dotujący/ wartości dotacji uznanych za wykorzystane i rozliczone.

Typowe zapisy księgowe:

810

/

224

Dotacje budżetowe, płatności z budżetu środków Rozliczenie dotacji budżetowych oraz europejskich oraz środki z budżetu na inwestycje płatności z budżetu środków europejskich

Księgowania pozabilansowe:

Ewidencja zaangażowania

Na podstawie otrzymanej umowy/aneksu wyznaczony pracownik DBF na stanowisku ds. ewidencji zaangażowania i weryfikacji zleceń w ciągu

Zasady księgowości w ramach RPO WP 2014-2020

5 dni roboczych od daty zaewidencjonowania umowy wprowadza do systemu finansowo-księgowego wartość umów według osi priorytetowych, działań, podziałki klasyfikacyjnej planu finansowego a tym samym dokonuje zaksięgowania zaangażowania na odpowiednim koncie pozabilansowym w kwocie współfinansowania projektu dotacją celową przez okres jego realizacji.

- **Ewidencja zaangażowania z umów**

po stronie MA na koncie:

999 Zaangażowanie wydatków budżetowych przyszłych lat

Po otrzymaniu wyciągu bankowego potwierdzającego wypłatę środków dotacji celowej beneficjentowi wyznaczony pracownik DBF na stanowisku ds. obsługi finansowo-księgowej RPO WP, w terminie 3 dni roboczych od daty wyciągu bankowego, dokonuje odpowiednich przeksięgowania na kontach pozabilansowych zgodnie z wysokością dokonanych wydatków.

- **Ewidencja zaangażowania zrealizowanych wydatków**

po stronie MA na koncie

999 (zapis ujemny) Zaangażowanie wydatków budżetowych przyszłych lat

998 Zaangażowanie wydatków budżetowych przyszłych lat

Ujęte w ewidencji księgowej zaangażowanie powinno przedstawiać, jak faktycznie na dany moment sprawozdawczy obciążony jest plan finansowy i jaka kwota pozostała do jego realizacji. W związku z tym ww. pracownik na bieżąco analizuje wysokość dokonanych wydatków, zaangażowania i planu.

- **Przeksięgowanie roczne zrealizowanych wydatków**

po stronie WN na koncie:

998 Zaangażowanie wydatków budżetowych roku bieżącego

12.3.2 Przykładowe operacje księgowe projektów Pomocy Technicznej

Podstawą dokumentowania poniesienia wydatków w ramach projektów Pomocy Technicznej zakupu materiałów, towarów i usług, wykonywania prac zleconych czy wynagrodzeń pracowników wdrażających RPO WP są dowody księgowe zakupu oraz dowody księgowe płacowe.

Zasady księgowości w ramach RPO WP 2014-2020

Dowody księgowe zakupu – faktury podlegają kontroli formalno-rachunkowej przez wyznaczonego pracownika DBF na stanowisku ds. obsługi finansowo-księgowej projektów własnych a następnie są zatwierdzane do wypłaty przez upoważnione osoby. Tak opracowane dowody są wprowadzane do systemu finansowo księgowego przez wyznaczonego pracownika DBF na stanowisku ds. obsługi finansowo księgowej projektów własnych.

Typowe zapisy księgowe:

Konta zespołu 4 / 201

Koszty według rodzajów i ich rozliczenie

Rozrachunki z dostawcami i odbiorcami

Dowody księgowe płacowe – listy płac pracowników wdrażających RPO WP sporządzane są przez wyznaczonego pracownika DBF na stanowisku ds. płac w podsystemie Płace. Podlegają one kontroli merytorycznej przez Dyrektora/Zastępcę Dyrektora Departamentu Organizacyjno-Prawnego i kontroli formalno-rachunkowej w odpowiednim oddziale DBF a następnie są zatwierdzane do wypłaty przez upoważnione osoby.

Typowe zapisy księgowe:

404 / 231

Wynagrodzenia Rozrachunki z tytułu wynagrodzeń

231 / 225

Rozrachunki z tytułu wynagrodzeń Rozrachunki z budżetami

231 / 229

Rozrachunki z tytułu wynagrodzeń Pozostałe rozrachunki publicznoprawne

231 / 240

Rozrachunki z tytułu wynagrodzeń Pozostałe rozrachunki

405 / 229

Ubezpieczenia społeczne

Pozostałe rozrachunki publicznoprawne

I inne świadczenia

Dowody księgowe płacowe – rachunek umowy zlecenia i rachunek umowy o dzieło podlegają kontroli formalno-rachunkowej przez wyznaczonego pracownika DBF na stanowisku ds. obsługi finansowo – księgowej projektów własnych, a następnie zatwierdzeniu do wypłaty przez upoważnione osoby. Tak opracowane dowody stanowią podstawę do sporządzenia listy wypłat zleceńobiorcom przez wyznaczonego pracownika DBF na stanowisku ds. bankowości elektronicznej.

Zasady księgowości w ramach RPO WP 2014-2020

Typowe zapisy księgowe:

404 / 231

Wynagrodzenia Rozrachunki z tytułu wynagrodzeń

231 / 225

Rozrachunki z tytułu wynagrodzeń Rozrachunki z budżetami

231 / 229

Rozrachunki z tytułu wynagrodzeń Pozostałe rozrachunki publicznoprawne

405 / 229

Ubezpieczenia społeczne

Pozostałe rozrachunki publicznoprawne

I inne świadczenia

Powyższe dowody księgowe źródłowe stanowią podstawę do dokonania przelewu środków przez wyznaczonego pracownika DBF na stanowisku ds. bankowości elektronicznej z rachunku Urzędu Marszałkowskiego – projekt PT do kontrahentów, zleceniobiorców i pracowników a także instytucji (Zakładu Ubezpieczeń Społecznych, Urzędu Skarbowego itp.)

Zapisy księgowe na podstawie wyciągów bankowych do powyższych operacji gospodarczych.

Po otrzymaniu wyciągu bankowego potwierdzającego dokonanie tych przelewów wyznaczony pracownik DBF na stanowisku ds. obsługi finansowo – księgowej projektów własnych ewidencjonuje w systemie finansowo-księgowym poszczególne operacje.

Typowe zapisy księgowe:

201 / 130

Rozrachunki z dostawcami i odbiorcami Rachunek bieżący jednostek budżetowych

231 / 130

Rozrachunki z tytułu wynagrodzeń Rachunek bieżący jednostek budżetowych

225 / 130

Rozrachunki z budżetami Rachunek bieżący jednostek budżetowych

229 / 130

Pozostałe rozrachunki publicznoprawne Rachunek bieżący jednostek budżetowych

12.4 Przechowywanie i zabezpieczenie dokumentacji finansowo-księgowej (dowodów księgowych)

12.4.1 Archiwizacja dokumentacji finansowo-księgowej

Dokumentacja finansowo – księgowa przechowywana jest w siedzibie Urzędu w Departamencie Budżetu i Finansów. Dowody księgowe są w należyty sposób na bieżąco porządkowane i układane w segregatorach w kolejności chronologicznej wynikającej z systemu prowadzenia ksiąg rachunkowych, w celu łatwego ich odszukania i sprawdzenia. Są zabezpieczone w szafach pancernych, aby uniemożliwić dostęp do nich osobom nieupoważnionym.

Dokumentacja finansowo – księgowa za dwa poprzednie lata i bieżący rok budżetowy przechowywana jest w DBF, natomiast wcześniejsza po odpowiednim przygotowaniu i opracowaniu jest przekazywana do archiwum Urzędu, zgodnie z Instrukcją Archiwalną dopuszcza się dłuższy termin przechowywania dokumentów finansowo – księgowych na wyznaczonych stanowiskach DBF.

12.4.2 Zabezpieczenia systemów informatycznych wykorzystywanych w Departamencie Budżetu i Finansów na realizację RPO WP

12.4.2.1 System finansowo-księgowy

Dane modułu finansowo-księgowego FK przechowywane są na wyodrębnionym serwerze Urzędu w celu zabezpieczenia danych przed niepowołanym dostępem. Inne zabezpieczenia to:

- w programie FK mogą pracować tylko osoby do tego uprawnione po podaniu odpowiedniego identyfikatora i hasła,
- wszystkie dokumenty są opatrzone identyfikatorem osoby rejestrującej,
- zaksięgowany dokument nie podlega żadnym modyfikacjom,
- miesiąc o nieprawidłowych zbiorach nie może być zamknięty,
- zamknięty miesiąc nie podlega żadnym modyfikacjom,
- wydruki można wykonać za dowolnie wybrany okres - także zamknięty,
- na koniec miesiąca wykonywana jest archiwizacja bazy danych,
- wykorzystywany jest system sieciowy dla ochrony danych poprzez nadawanie praw dostępu tylko właściwym użytkownikom systemu.

Dodatkowym zabezpieczeniem jest codzienna archiwizacja ustawiona automatycznie, o ustalonych godzinach nocnych, polegająca na kopiowaniu różnicowym bazy systemu finansowo-księgowego. Cotygodniowo zaś, w soboty kopiowana jest cała baza danych systemu.

12.4.2.2 System bankowości elektronicznej

Przed rozpoczęciem pracy w systemie bankowości elektronicznej upoważnieni pracownicy DBF mają obowiązek wprowadzenia loginu zabezpieczającego przed niepożądanym uruchomieniem systemu. Każda osoba posiadająca uprawnienia do systemu ma indywidualny login, który identyfikuje ją przy edycji danych.

Wyznaczony pracownik DBF na stanowisku ds. bankowości elektronicznej jest odpowiedzialny za obsługę bankową Województwa Podkarpackiego tj. realizację przekazywania środków pieniężnych drogą elektroniczną. W tym celu administrator nadaje ww. pracownikowi uprawnienia do poszczególnych funkcji systemu m.in. do wprowadzania oraz edycji danych.

Wyznaczony pracownik DBF na stanowisku ds. bankowości elektronicznej dokonuje płatności na podstawie zatwierdzonych pod względem merytorycznym i formalno-rachunkowym dokumentów oraz po elektronicznej akceptacji wprowadzonych do systemu danych przez osoby upoważnione.

Osoby uprawnione do dysponowania rachunkami bankowymi z tytułu zajmowanych stanowisk wskazane przez Urząd dokonują elektronicznej akceptacji wprowadzonych do systemu danych za pomocą obowiązujących narzędzi autoryzacyjnych nadanych przez obsługujący bank. Powyższa akceptacja dokonywana jest zawsze dwuosobowo zgodnie z kartą wzorów podpisów.

XIII Monitorowanie i sprawozdawczość

13.1 Komitet Monitorujący RPO WP

KM RPO WP został powołany na mocy uchwały nr 49/1087/15 Zarządu Województwa Podkarpackiego z dnia 28 kwietnia 2015 r.

Skład KM RPO WP, jego zadania i tryb pracy określają następujące dokumenty:

1. Rozporządzenie ogólne,
2. Ustawa wdrożeniowa,
3. *Wytyczne Ministra Infrastruktury i Rozwoju w zakresie komitetów monitorujących na lata 2014-2020.*
4. *Regulamin działania KM RPO WP, przyjęty uchwałą Komitetu 1/I/2015 na I posiedzeniu Komitetu w dniu 26 czerwca 2015 r. (z późn. zm.).*

Za obsługę techniczno-organizacyjną prac Komitetu i jego grup roboczych oraz wykonywanie zadań wynikających z ustaleń Komitetu odpowiedzialny jest sekretariat Komitetu, którego funkcję pełni Departament Zarządzania Regionalnym Programem Operacyjnym (Oddział sprawozdawczości i monitorowania).

L.p.	Czynność	Osoba wykonująca czynność	Termin wykonania	Mechanizm kontrolny	Załącznik	Uwagi
13.1.1 Zwoływanie posiedzeń KM RPO WP i przekazywanie materiałów						
1.	Przygotowanie i przekazanie pisma do DWP, DPI, DRR, IP RPO WP z prośbą o materiały na posiedzenie KM RPO WP	Sekretariat KM RPO WP	Do 2 dni roboczych	Potwierdzenie wysłania pisma	-	Przygotowanie pisma odbywa się zgodnie ze schematem czynności powtarzalnej nr 1.
2.	Przygotowanie, i przekazanie informacji mailowej do oddziałów DRP z prośbą o materiały na posiedzenie KM RPO WP	Sekretariat KM RPO WP		Potwierdzenie wysłania informacji mailowej	-	
3.	Przygotowanie i przekazanie materiałów na posiedzenie KM RPO WP	DWP, DPI, DRR, IP RPO WP, oddziały DRP	Do 10 dni roboczych	Potwierdzenie wysłania pisma/ informacji mailowej	-	Przygotowanie pisma/ informacji mailowej odbywa się zgodnie ze schematem czynności powtarzalnej nr 1. Materiały będące przedmiotem uchwał KM RPO WP powinny być uprzednio zatwierdzone przez ZWP.

Monitorowanie i sprawozdawczość

4.	Przygotowanie projektów uchwał KM RPO WP i przekazanie ich do zaopiniowania przez radcę prawnego	Sekretariat KM RPO WP	Do 2 dni roboczych	Potwierdzenie wysłania pisma	-	Przygotowanie pisma odbywa się zgodnie ze schematem czynności powtarzalnej nr 1.
5.	Sprawdzenie pod względem prawnym projektów uchwał KM RPO WP	Radca prawny	Do 2 dni roboczych	Zatwierdzone przez radcę prawnego projekty uchwał KM RPO WP	-	-
6	Odbiór projektów uchwał KM RPO WP od radcy prawnego i przekazanie ich do zatwierdzenia przez Przewodniczącego KM RPO WP	Sekretariat KM RPO WP	Do 2 dni roboczych	Zatwierdzone przez radcę prawnego projekty uchwał KM RPO WP	-	W przypadku nieobecności Przewodniczącego KM RPO WP materiały zatwierdzane są przez zastępcę Przewodniczącego KM RPO WP
7	Zatwierdzenie projektów uchwał KM RPO WP przez Przewodniczącego KM RPO WP	Przewodniczący KM RPO WP		Zatwierdzone przez Przewodniczącego KM RPO WP projekty uchwał KM RPO WP	-	-
8	Przygotowanie i przekazanie zaproszenia na KM RPO WP	Sekretariat KM RPO WP	Nie później niż na 15 dni roboczych (w uzasadnionych przypadkach 10 dni roboczych) przed posiedzeniem KM RPO WP	Potwierdzenie wysłania zaproszenia	-	Przygotowanie pisma odbywa się zgodnie ze schematem czynności powtarzalnej nr 2, z zastrzeżeniem, że Marszałek Województwa podpisuje zaproszenie jako Przewodniczący KM RPO WP
9.	Przekazanie projektów uchwał KM RPO WP na posiedzenie KM RPO WP	Sekretariat KM RPO WP	Nie później niż na 10 dni roboczych przed posiedzeniem KM RPO WP	Potwierdzenie wysłania informacji mailowej	-	Projekty uchwał na posiedzenie KM RPO WP przekazywane są drogą elektroniczną. W uzasadnionych przypadkach Przewodniczący Komitetu może przesłać dodatkowe materiały, nie później niż 2 dni robocze przed planowanym posiedzeniem Komitetu.

Monitorowanie i sprawozdawczość

L.p.	Czynność	Osoba wykonująca czynność	Termin wykonania	Mechanizm kontrolny	Załącznik	Uwagi
13.1.2 Procedura sporządzenia protokołu z posiedzenia Komitetu Monitorującego						
1.	Przygotowanie i przekazanie projektu protokołu z posiedzenia KM RPO WP do zatwierdzenia przez osobę prowadzącą posiedzenie KM RPO WP	Sekretariat KM RPO WP	Do 21 dni roboczych, w szczególnie uzasadnionych przypadkach do 30 dni roboczych od daty posiedzenia KM RPO WP	Projekt protokołu	-	Przygotowanie dokumentu odbywa się zgodnie ze schematem czynności powtarzalnej nr 1.
2	Zatwierdzenie projektu protokołu z posiedzenia KM RPO WP przez osobę prowadzącą posiedzenie KM RPO WP	Osoba prowadząca posiedzenie KM RPO WP		Zatwierdzony projekt protokołu	-	W przypadku nieobecności Przewodniczącego KM RPO WP na posiedzeniu, projekt protokołu zatwierdzany jest przez zastępcę Przewodniczącego KM RPO WP, który prowadził posiedzenie lub inną osobę upoważnioną do prowadzenia obrad KM RPO WP.
3	Przekazanie zatwierdzonego protokołu z posiedzenia KM RPO WP do KM RPO WP	Sekretariat KM RPO WP		Potwierdzenie wysłania informacji mailowej	-	-
4.	Zgłaszanie uwag do projektu protokołu z posiedzenia KM RPO WP drogą elektroniczną	KM RPO WP	Do 10 dni roboczych		-	Ewentualne uwagi do protokołu zgłaszane są do sekretariatu KM RPO WP drogą elektroniczną. Brak uwag w wyznaczonym terminie tożsamy jest ze zgodą na zatwierdzenie protokołu.
Opcjonalnie w przypadku zgłoszenia uwag przez KM RPO WP						
4a	Przygotowanie i przekazanie poprawionego projektu protokołu z posiedzenia KM RPO WP do zatwierdzenia przez osobę prowadzącą posiedzenie KM RPO WP	Sekretariat KM RPO WP	Do 14 dni roboczych	Poprawiony projekt protokołu	-	-
4b	Zatwierdzenie poprawionego projektu protokołu z posiedzenia KM RPO WP przez osobę prowadzącą posiedzenie KM RPO WP	Osoba prowadząca posiedzenie KM RPO WP		Zatwierdzony projekt protokołu	-	-
4c	Przekazanie zatwierdzonego protokołu z posiedzenia KM RPO WP do KM RPO WP	Sekretariat KM RPO WP		Potwierdzenie wysłania informacji mailowej	-	Termin na zgłaszanie uwag przez KM RPO WP do poprawionej wersji protokołu wynosi 7 dni roboczych. Proces powtarza się aż do ustalenia ostatecznej wersji protokołu z posiedzenia KM RPO WP.

Monitorowanie i sprawozdawczość

5.	Zatwierdzenie przez osobę prowadzącą posiedzenie KM RPO WP ostatecznej wersji protokołu	Osoba prowadząca posiedzenie KM RPO WP	Niezwłocznie	Zatwierdzony protokół z posiedzenia KM RPO WP	-	-
6.	Zamieszczenie na stronie internetowej IZ RPO WP zatwierdzonego protokołu z posiedzenia KM RPO WP	Sekretariat KM RPO WP	Niezwłocznie	Wydruk ze strony internetowej	-	Proces odbywa się zgodnie ze schematem czynności powtarzalnej nr 4. Wydruk przechowywany jest w aktach sprawy.

13.2 Sporządzanie i weryfikacja sprawozdań z realizacji Programu

1. Monitorowanie postępu rzeczowego i finansowego RPO WP 2014-2020, w tym również proces sprawozdawczości tj. tryb, zasady, terminy przekazywania informacji kwartalnej oraz sprawozdań rocznych i sprawozdania końcowego z realizacji RPO WP 2014-2020 realizowane są zgodnie z:
 - rozporządzeniem ogólnym,
 - ustawą wdrożeniową,
 - Wytycznymi Ministra Infrastruktury i Rozwoju w zakresie monitorowania postępu rzeczowego realizacji programów operacyjnych na lata 2014-2020,
 - Wytycznymi Ministra Infrastruktury i Rozwoju w zakresie sprawozdawczości na lata 2014-2020.
2. Zakres przedmiotowy poszczególnych form sprawozdawczości określają tabela 1 (informacja kwartalna) i tabela 2 (sprawozdanie roczne i końcowe z wdrażania) *wytycznych Ministra Infrastruktury i Rozwoju w zakresie sprawozdawczości na lata 2014-2020*.
3. W przypadku wystąpienia IK UP o dodatkowe dane wykorzystywane w procesie monitorowania oraz sprawozdawczości, DRP może zwrócić się do DPI/ DWP/IP WUP/ właściwych oddziałów DRP o dostarczenie stosowanych danych/ informacji, celem przekazania dodatkowych danych do IK UP.

Monitorowanie i sprawozdawczość

L.p.	Czynność	Osoba wykonująca czynność	Termin wykonania	Mechanizm kontrolny	Załącznik	Uwagi
13.2.1 Procedura sporządzania informacji kwartalnej z realizacji RPO WP 2014-2020						
1.	Generowanie danych z SL2014 na potrzeby przygotowania informacji kwartalnej	Wyznaczony pracownik DRP na stanowisku sprawozdawczości i monitorowania	Pierwszy dzień roboczy po zakończeniu kwartału sprawozdawczego	Raporty z SL 2014	-	W przypadku niedostępności aplikacji raportującej, uniemożliwiającej wygenerowanie danych w wymaganym zakresie lub terminie, IZ, za zgodą IK UP może sporządzić informację kwartalną w oparciu o informacje nie pochodzące z SL2014, z podaniem źródła danych.
2.	Przygotowanie i przekazanie wkładów informacyjnych do informacji kwartalnej	Wyznaczony pracownik DWP/ DPI/ IP WUP Wyznaczeni pracownicy właściwych oddziałów DRP	Dla informacji kwartalnej za I i III kwartał – do 5 roboczych po upływie kwartału, którego informacja dotyczy Dla informacji kwartalnej za II i IV kwartał - do 7 roboczych po upływie kwartału, którego informacja dotyczy	Potwierdzenie wysłania pisma Potwierdzenie wysłania informacji mailowej	-	Zakres przedmiotowy informacji kwartalnej, który przekazywany jest przez DWP/ DPI/ IZ WUP oraz właściwe oddziały DRP określony zostanie w dokumencie roboczym i uzależniony będzie od kwartału, za który przedkładana jest informacja kwartalna. Przygotowanie pisma i dokumentu odbywa się zgodnie ze schematem czynności powtarzalnej nr 1. Korespondencja przekazywana jest również w formie elektronicznej. Korespondencja wewnętrzna w ramach DRP odbywa się w formie elektronicznej.
3.	Analiza przekazanego materiału	Wyznaczony pracownik DRP na stanowisku sprawozdawczości i monitorowania	Dla informacji kwartalnej za I i III kwartał – do 5 dni roboczych Dla informacji kwartalnej za II i IV kwartał – do 6 dni roboczych	Przekazane wkłady do informacji kwartalnej	-	W przypadku jeśli w zakresie analizowanego materiału pojawiają się zastrzeżenia/ wątpliwości, korespondencja z DWP/ DPI/ IZ WUP/ właściwymi oddziałami DRP prowadzona jest aż do momentu wyjaśnienia wątpliwości i przekazania do DRP uzgodnionej wersji materiału. Korespondencja z DWP/ DPI/ IZ WUP odbywa się zgodnie ze schematem czynności powtarzalnej nr 1. Korespondencja przekazywana jest również w formie elektronicznej. Korespondencja wewnętrzna w ramach DRP odbywa się w formie elektronicznej.
4.	Przygotowanie projektu informacji kwartalnej	Wyznaczony pracownik DRP na stanowisku sprawozdawczości i monitorowania	Dla informacji kwartalnej za I i III kwartał – do 3 dni roboczych Dla informacji kwartalnej za II i IV kwartał – do 4 dni roboczych	Projekt informacji kwartalnej	-	Wzór informacji kwartalnej z realizacji programu operacyjnego stanowi załącznik nr 1 do wytycznych MliR w zakresie sprawozdawczości na lata 2014-2020
5.	Sprawdzenie, weryfikacja i zatwierdzenie projektu informacji kwartalnej	Wyznaczony pracownik DRP na stanowisku sprawozdawczości i monitorowania	Do 5 dni roboczych	Zatwierdzony projekt informacji kwartalnej	Zał. nr 13.1 Lista sprawdzająca poprawność	Przygotowanie dokumentu odbywa się zgodnie ze schematem czynności powtarzalnej nr 2. Dodatkowo dokument weryfikowany jest przez II pracownika DRP na stanowisku sprawozdawczości i monitorowania zgodnie z

Monitorowanie i sprawozdawczość

					informacji/sprawy z realizacji RPO WP 2014-2020	zasadą „dwóch par oczu”.
6.	Przekazanie informacji kwartalnej do wiadomości IK UP	Wyznaczony pracownik DRP na stanowisku sprawozdawczości i monitorowania	<p>Dla informacji kwartalnej za I i III kwartał – 1 dzień roboczy ale nie później niż do 30 dni po upływie kwartału, którego informacja dotyczy</p> <p>Dla informacji kwartalnej za II i IV kwartał – 1 dzień roboczy ale nie później niż do 40 dni po upływie kwartału, którego informacja dotyczy</p>	Potwierdzenie wysłania pisma oraz informacji mailowej	-	<p>Przygotowanie pisma odbywa się zgodnie ze schematem czynności powtarzalnej nr 2.</p> <p>Informacja kwartalna zawierająca stronę opatrzoną podpisem osoby uprawnionej do zatwierdzenia informacji, przekazywana jest do IK UP w formie elektronicznej na adres monitoring2014@mir.gov.pl</p> <p><i>Jeśli IK UP nie zgłosi zastrzeżeń, informacje kwartalną uznaje się za przyjętą.</i></p>
Opcjonalnie w przypadku zgłoszenia uwag przez IK UP						
6a	Przygotowanie dodatkowych wyjaśnień/ poprawionej informacji kwartalnej.	Wyznaczony pracownik DRP na stanowisku sprawozdawczości i monitorowania	W terminie wskazanym przez IK UP	Informacja z IK UP z prośbą o udzielenie wyjaśnień/ wprowadzenie poprawek do informacji kwartalnej Poprawiona informacja kwartalna	-	<p>W przypadku jeśli IK UP poprosi o udzielenie dodatkowych wyjaśnień do przedłożonej informacji kwartalnej, w zależności od zakresu przedmiotowego, który należy doprecyzować, RPIV zwraca się z prośbą o przygotowanie przedmiotowych wyjaśnień do DWP/ DPI/ IP WUP/ właściwych oddziałów DRP.</p> <p>Korespondencja z DWP/ DPI/ IZ WUP odbywa się zgodnie ze schematem czynności powtarzalnej nr 1. Korespondencja przekazywana jest również w formie elektronicznej</p> <p>Korespondencja wewnętrzna w ramach DRP odbywa się w formie elektronicznej.</p>
6b	Sprawdzenie, weryfikacja i zatwierdzenie poprawionej informacji kwartalnej	Wyznaczony pracownik DRP na stanowisku sprawozdawczości i monitorowania		Zatwierdzona poprawiona informacja kwartalna	-	Przygotowanie dokumentu odbywa się zgodnie ze schematem czynności powtarzalnej nr 2.
6c	Przekazanie poprawionej informacji kwartalnej do wiadomości IK UP	Wyznaczony pracownik DRP na stanowisku sprawozdawczości i monitorowania		-	-	Przygotowanie pisma odbywa się zgodnie ze schematem czynności powtarzalnej nr 2.

Informacja kwartalna z działań informacyjnych i promocyjnych (przedkładana do IK UP za IV kwartał), stanowiąca załącznik nr 2 do *Wytucznych w zakresie sprawozdawczości na lata 2014-2020* przygotowywana jest zgodnie z procedurą 14.3.1 *Czynności sprawozdawcze w zakresie*

Monitorowanie i sprawozdawczość

informacji i promocji. Przed upływem 40 dni kalendarzowych po upływie okresu sprawozdawczego, informacja kwartalna z działań informacyjnych i promocyjnych przekazywana jest do RPIV celem przekazania jej do wiadomości IK UP za pismem przewodnim, przygotowanym zgodnie ze schematem czynności powtarzalnej nr 2.

Informacja kwartalna z realizacji komponentu pomocy technicznej RPO WP (przedkładana do IK UP za II i IV kwartał), stanowiąca załącznik nr 3 do *Wytycznych w zakresie sprawozdawczości na lata 2014-2020* przygotowywana jest przy współpracy RPVII. W terminie do 20 dni po upływie okresu sprawozdawczego przedmiotowa informacja przekazywana jest do wiadomości IK UP za pismem przewodnim, przygotowanym zgodnie ze schematem czynności powtarzalnej nr 2.

L.p.	Czynność	Osoba wykonująca czynność	Termin wykonania	Mechanizm kontrolny	Załącznik	Uwagi
13.2.2 Procedura sporządzania rocznego sprawozdania z wdrażania RPO WP 2014-2020						
1.	Generowanie danych z SL2014 na potrzeby przygotowania rocznego sprawozdania z wdrażania	Wyznaczony pracownik DRP na stanowisku sprawozdawczości i monitorowania	Pierwszy dzień roboczy po zakończeniu okresu sprawozdawczego	Raporty z SL 2014	-	W przypadku niedostępności aplikacji raportującej, uniemożliwiającej wygenerowanie danych w wymaganym zakresie lub terminie, IZ, za zgodą IK UP może sporządzić roczne sprawozdanie z wdrażania w oparciu o informacje nie pochodzące z SL2014, z podaniem źródła danych.
2	Przygotowanie i przekazanie projektu rocznego sprawozdania z wdrażania /wkładów informacyjnych do przedmiotowego sprawozdania	Wyznaczeni pracownicy DWP/ DPI/ IP WUP Wyznaczeni pracownicy właściwych oddziałów DRP	Dla sprawozdania składanego w latach innych niż 2017 i 2019 – do 20 lutego Dla sprawozdania składanego w latach 2017 i 2019 – do 10 marca	Potwierdzenie wysłania pisma (DWP, DPI, IP WUP) Potwierdzenie wysłania notatki służbowej	-	Projekt rocznego sprawozdania z wdrażania przygotowywany jest zgodnie ze wzorem rocznego i końcowego sprawozdania z wdrażania w ramach celu „Inwestycje na rzecz wzrostu gospodarczego i zatrudnienia” określonym w załączniku nr 5 do rozporządzenia wykonawczego Komisji (UE) 2015/207 z dnia 20 stycznia 2015 r. oraz w oparciu o instrukcję wypełniania sprawozdania przygotowywaną corocznie przez IK UP. Przygotowanie pisma i dokumentu odbywa się zgodnie ze schematem czynności powtarzalnej nr 1. Korespondencja wewnętrzna w ramach DRP odbywa się w formie notatki służbowej. Korespondencja przekazywana jest również w formie elektronicznej.
3.	Analiza przekazanych projektów rocznego sprawozdania z wdrażania/ wkładów informacyjnych do przedmiotowego sprawozdania	Wyznaczony pracownik DRP na stanowisku sprawozdawczości i monitorowania	Dla sprawozdania składanego w latach innych niż 2017 i 2019 – do 15 dni roboczych Dla sprawozdania składanego w latach 2017 i 2019 – do 20 dni roboczych	Przekazane projekty rocznego sprawozdania z wdrażania/ wkłady informacyjne do sprawozdania	Załącznik nr 13.2 Lista sprawdzająca dla sprawozdań rocznych/ końcowych z realizacji osi priorytetowych RPO WP 2014-2020	W przypadku jeśli w zakresie analizowanego materiału pojawiają się zastrzeżenia/ wątpliwości, wszelka korespondencja z DWP/ DPI/ IZ WUP/ właściwymi oddziałami DRP prowadzona jest aż do momentu wyjaśnienia wątpliwości i przekazania do DRP uzgodnionej wersji sprawozdania. Powyższe odbywa się przy wykorzystaniu list sprawdzających wypełnionych przez RPIV, których kopie przekazywane są do DWP/ DPI/ IZ WUP/ właściwych oddziałów DRP. Proces odbywa się aż do momentu ustalenia ostatecznej wersji dokumentu. Korespondencja z DWP/ DPI/ IZ WUP odbywa się zgodnie

Monitorowanie i sprawozdawczość

						ze schematem czynności powtarzalnej nr 1. Korespondencja wewnętrzna w ramach DRP odbywa się w formie notatki służbowej. Korespondencja przekazywana jest również w formie elektronicznej
4.	Przygotowanie projektu rocznego sprawozdania z wdrażania	Wyznaczony pracownik DRP na stanowisku sprawozdawczości i monitorowania	Dla sprawozdania składanego w latach innych niż 2017 i 2019 – do 10 dni roboczych Dla sprawozdania składanego w latach 2017 i 2019 – do 15 dni roboczych	Projekt rocznego sprawozdania z wdrażania	-	-
5.	Sprawdzenie, weryfikacja i zatwierdzenie projektu rocznego sprawozdania z wdrażania	Wyznaczony pracownik DRP na stanowisku sprawozdawczości i monitorowania	Dla sprawozdania składanego w latach innych niż 2017 i 2019 – do 5 dni roboczych Dla sprawozdania składanego w latach 2017 i 2019 – do 5 dni roboczych	Zatwierdzony projekt rocznego sprawozdania z wdrażania wraz z listą sprawdzającą	Załącz. nr 13.2 Lista sprawdzająca dla sprawozdań rocznych/końcowych z realizacji osi priorytetowych RPO WP 2014-2020	Przygotowanie dokumentu odbywa się zgodnie ze schematem czynności powtarzalnej nr 1. Dodatkowo dokument weryfikowany jest przez II pracownika DRP na stanowisku sprawozdawczości i monitorowania zgodnie z zasadą „dwóch par oczu”.
6.	Przygotowanie i przedłożenie do zatwierdzenia przez ZWP projektu uchwały w sprawie rocznego sprawozdania z wdrażania	Wyznaczony pracownik DRP na stanowisku sprawozdawczości i monitorowania	W terminie umożliwiającym podjęcie przez ZWP uchwały	Uchwała ZWP ws. zatwierdzenia rocznego sprawozdania z wdrażania	-	Proces odbywa się zgodnie ze schematem czynności powtarzalnej nr 3.
7.	Przekazanie rocznego sprawozdania z wdrażania do wiadomości IK UP	Wyznaczony pracownik DRP na stanowisku sprawozdawczości i monitorowania	Dla sprawozdania składanego w latach innych niż 2017 i 2019 – 1 dzień roboczy ale nie później niż do 110 dni po upływie okresu sprawozdawczego Dla sprawozdania składanego w latach 2017 i 2019 – 1 dzień roboczy ale nie później niż do 140 dni po upływie okresu sprawozdawczego	Potwierdzenie wysłania pisma Potwierdzenie wysłania informacji mailowej	-	Przygotowanie pisma odbywa się zgodnie ze schematem czynności powtarzalnej nr 2. Roczne sprawozdanie z wdrażania przekazywane jest do IK UP w formie elektronicznej na wskazany adres monitoring2014@mir.gov.pl Jeśli IK UP nie zgłosi zastrzeżeń, roczne sprawozdanie z wdrażania uznaje się za pozytywnie zaopiniowane.

Opcjonalnie w przypadku zgłoszenia uwag przez IK UP

7a.	Przygotowanie poprawionego rocznego sprawozdania z wdrażania	Wyznaczony pracownik DRP na stanowisku sprawozdawczości i monitorowania	W terminie wskazanym przez IK UP	Informacja z IK UP z prośbą o udzielenie wyjaśnień do przekazanego rocznego sprawozdania	-	W przypadku jeśli IK UP poprosi o udzielenie dodatkowych wyjaśnień do przedłożonego rocznego sprawozdania z wdrażania, w zależności od zakresu przedmiotowego, który należy doprecyzować, RPVI zwraca się z prośbą o
-----	--	---	----------------------------------	--	---	--

Monitorowanie i sprawozdawczość

		monitorowania		sprawozdania z wdrażania Poprawione roczne sprawozdanie z wdrażania		przygotowanie przedmiotowych wyjaśnień do DWP/ DPI/ IP WUP/ oddziałów DRP. Korespondencja z DWP/ DPI/ IZ WUP odbywa się zgodnie ze schematem czynności powtarzalnej nr 1. Korespondencja wewnętrzna w ramach DRP odbywa się w formie notatki służbowej. Uzgodniona wersja materiału przekazywana jest również w formie elektronicznej.
7b.	Sprawdzenie, weryfikacja i zatwierdzenie poprawionego rocznego sprawozdania z wdrażania	Wyznaczony pracownik DRP na stanowisku sprawozdawczości i monitorowania		Zatwierdzone poprawione roczne sprawozdanie z wdrażania	-	Przygotowanie dokumentu odbywa się zgodnie ze schematem czynności powtarzalnej nr 1.
7c.	Przygotowanie i przedłożenie do zatwierdzenia przez ZWP projektu uchwały w sprawie poprawionego rocznego sprawozdania z wdrażania	Wyznaczony pracownik DRP na stanowisku sprawozdawczości i monitorowania		Uchwała ZWP ws. zatwierdzenia poprawionego rocznego sprawozdania z wdrażania	-	Proces odbywa się zgodnie ze schematem czynności powtarzalnej nr 3.
7d.	Przekazanie poprawionego rocznego sprawozdania z wdrażania do wiadomości IK UP	Wyznaczony pracownik DRP na stanowisku sprawozdawczości i monitorowania		Potwierdzenie wysłania informacji mailowej	-	Przygotowanie pisma odbywa się zgodnie ze schematem czynności powtarzalnej nr 2. Proces odbywa się aż do momentu wyjaśnienia wszystkich wątpliwości IK UP.
8.	Przekazanie rocznego sprawozdania z wdrażania/ poprawionego rocznego sprawozdania z wdrażania do zatwierdzenia przez członków KM RPO WP	-	Co najmniej 10 dni roboczych przed planowanym posiedzeniem KM RPO WP	Potwierdzenie wysłania informacji mailowej	-	Przekazanie materiałów do członków KM RPO WP odbywa się zgodnie z procedurą <i>13.1.1 Zwoływanie posiedzeń KM RPO WP i przekazywanie materiałów</i>
Opcjonalnie w przypadku zgłoszenia uwag przez członków KM RPO WP						
8a.	Zgłoszenie uwag do rocznego sprawozdania z wdrażania przez członków KM RPO WP	KM RPO WP	W terminie wyznaczonym przez Sekretariat Komitetu, nie później niż przed posiedzeniem KM RPO WP	Zgłoszone w formie elektronicznej uwagi członków KM RPO WP	-	-
8b.	Przygotowanie, zatwierdzenie i wprowadzenie poprawek do rocznego sprawozdania z wdrażania	Wyznaczony pracownik DRP na stanowisku sprawozdawczości i monitorowania	do 3 dni roboczych	Roczne sprawozdanie z wdrażania uwzględniające wprowadzone autopoprawki	-	Przygotowanie dokumentu odbywa się zgodnie ze schematem czynności powtarzalnej nr. 2
9.	Zatwierdzenie rocznego sprawozdania z wdrażania przez KM RPO WP	KM RPO WP	na posiedzeniu KM RPO WP	Uchwała KM RPO WP ws. zatwierdzenia rocznego sprawozdania z wdrażania	-	W przypadku jeśli do rocznego sprawozdania z wdrażania KM RPO WP wniósł poprawki, sprawozdanie przesyłane jest do wiadomości IK UP.
10.	Przekazanie do KE rocznego sprawozdania z wdrażania zatwierdzonego przez KM RPO WP	Wyznaczony pracownik DRP na stanowisku sprawozdawczości i monitorowania	Dla sprawozdania składanego w latach innych niż 2017 i 2019 – do 4 dni roboczych	Potwierdzenie przekazania rocznego sprawozdania z wdrażania do KE za pomocą SFC2014	-	Roczne sprawozdanie z wdrażania przekazywane jest do KE za pomocą systemu SFC2014. Jeśli w terminie do 15 dni roboczych od momentu otrzymania rocznego sprawozdania z wdrażania KE nie ustosunkuje się

Monitorowanie i sprawozdawczość

		posiadający uprawnienia do obsługi systemu SFC2014	ale nie później niż do 31 maja danego roku Dla sprawozdania składanego w latach 2017 i 2019 – do 5 dni roboczych ale nie później niż do 30 czerwca danego roku			do przedłożonego sprawozdania, sprawozdanie uznaje się za dopuszczalne.
Opcjonalnie w przypadku zgłoszenia przez KE braku dopuszczalności sprawozdania						
10a	Poprawa rocznego sprawozdania z wdrażania/ udzielenie wyjaśnień do rocznego sprawozdania z wdrażania w oparciu o informacje z KE	Wyznaczony pracownik DRP na stanowisku sprawozdawczości i monitorowania	W terminie wskazanym przez KE	Informacja z KE braku dopuszczalności rocznego sprawozdania z wdrażania Poprawione roczne sprawozdanie z wdrażania	-	W przypadku jeśli KE przekaze informację o braku dopuszczalności rocznego sprawozdania z wdrażania, w zależności od zakresu przedmiotowego, który należy doprecyzować, RPIV zwraca się z prośbą o przygotowanie przedmiotowych wyjaśnień do DWP/ DPI/ IP WUP/ właściwych oddziałów DRP. Korespondencja z DWP/ DPI/ IZ WUP odbywa się zgodnie ze schematem czynności powtarzalnej nr 1. Korespondencja wewnętrzna w ramach DRP odbywa się w formie notatki służbowej. Uzgodniona wersja materiału przekazywana jest również w formie elektronicznej.
10b	Sprawdzenie, weryfikacja i zatwierdzenie rocznego sprawozdania z wdrażania	Wyznaczony pracownik DRP na stanowisku sprawozdawczości i monitorowania	Do 3 dni roboczych	Zatwierdzone poprawione roczne sprawozdania z wdrażania	-	Przygotowanie dokumentu odbywa się zgodnie ze schematem czynności powtarzalnej nr 1.
10c	Przygotowanie i przedłożenie do zatwierdzenia przez ZWP projektu uchwały w sprawie rocznego sprawozdania z wdrażania	Wyznaczony pracownik DRP na stanowisku sprawozdawczości i monitorowania	W terminie umożliwiającym podjęcie przez ZWP uchwały	Uchwała ZWP ws. zatwierdzenia rocznego sprawozdania z wdrażania	-	Proces odbywa się zgodnie ze schematem czynności powtarzalnej nr 3.
10d	Przekazanie poprawionego rocznego sprawozdania z wdrażania do KE	Wyznaczony pracownik DRP na stanowisku sprawozdawczości i monitorowania posiadający uprawnienia do obsługi systemu SFC2014	Do 2 dni roboczych	Potwierdzenie przekazania poprawionego sprawozdania rocznego z wdrażania do KE za pomocą systemu SFC2014	-	Roczne sprawozdanie z wdrażania przekazywane jest do KE za pomocą systemu SFC2014. W przypadku jeśli KE zwróci się do IZ z prośbą o korektę sprawozdania, skorygowane sprawozdanie nie wymaga powtórnego zatwierdzenia przez KM, natomiast wysyłane jest w formie elektronicznej do wiadomości IK UP i członków KM RPO WP..
11.	Analiza treści dopuszczalnego rocznego sprawozdania z wdrażania	KE	Do 2 miesięcy od daty otrzymania dopuszczalnego rocznego sprawozdania z wdrażania	Dopuszczalne roczne sprawozdanie z wdrażania	-	Jeśli we wskazanym terminie KE nie zgłosi żadnych uwag do sprawozdania, roczne sprawozdanie z wdrażania uznaje się za przyjęte.
Opcjonalnie w przypadku zgłoszenia uwag przez KE do dopuszczalnego sprawozdania z wdrażania						

Monitorowanie i sprawozdawczość

11a	Poprawa dopuszczalnego rocznego sprawozdania z wdrażania w oparciu o rekomendacje KE	Wyznaczony pracownik DRP na stanowisku sprawozdawczości i monitorowania	W terminie wskazanym przez KE	Zgłoszone uwagi KE do dopuszczalnego sprawozdania z wdrażania oraz prośba o korektę sprawozdania Poprawione dopuszczalne roczne sprawozdanie z wdrażania	-	W przypadku jeśli KE zgłosi uwagi do dopuszczalnego rocznego sprawozdania z wdrażania, w zależności od zakresu przedmiotowego, który należy doprecyzować, RPIV zwraca się z prośbą o przygotowanie przedmiotowych wyjaśnień do DWP/ DPI/ IP WUP/ oddziałów DRP. Korespondencja z DWP/ DPI/ IZ WUP odbywa się zgodnie ze schematem czynności powtarzalnej nr 1. Korespondencja wewnętrzna w ramach DRP odbywa się w formie notatki służbowej. Uzgodniona wersja materiału przekazywana jest również w formie elektronicznej.
11b	Sprawdzenie, weryfikacja i zatwierdzenie poprawionego dopuszczalnego rocznego sprawozdania z wdrażania	Wyznaczony pracownik DRP na stanowisku sprawozdawczości i monitorowania	Do 3 dni roboczych	Poprawione dopuszczalne roczne sprawozdania z wdrażania	-	Przygotowanie dokumentu odbywa się zgodnie ze schematem czynności powtarzalnej nr 1.
11.	Przygotowanie i przedłożenie do zatwierdzenia przez ZWP projektu uchwały w sprawie poprawionego dopuszczalnego rocznego sprawozdania z wdrażania	Wyznaczony pracownik DRP na stanowisku sprawozdawczości i monitorowania	W terminie umożliwiającym podjęcie przez ZWP uchwały	Uchwała ZWP ws. zatwierdzenia poprawionego dopuszczalnego rocznego sprawozdania z wdrażania	-	Proces odbywa się zgodnie ze schematem czynności powtarzalnej nr 3.
11d	Przekazanie poprawionego dopuszczalnego rocznego sprawozdania z wdrażania do KE	Wyznaczony pracownik DRP na stanowisku sprawozdawczości i monitorowania posiadający uprawnienia do obsługi systemu SFC2014	Do 2 dni roboczych	Potwierdzenie przekazania poprawionego dopuszczalnego sprawozdania rocznego z wdrażania do KE za pomocą systemu SFC2014	-	Proces odbywa się aż do momentu wyjaśnienia wszystkich wątpliwości KE. Poprawione sprawozdanie nie wymaga powtórnego zatwierdzenia przez KM, natomiast wysyłane jest w formie elektronicznej do wiadomości IK UP i członków KM RPO WP.
12	Zamieszczenie na stronie internetowej IZ RPO WP rocznego sprawozdania z wdrażania wraz z jego streszczeniem	Wyznaczony pracownik DRP na stanowisku sprawozdawczości i monitorowania	Niezwłocznie po upływie terminu na zgłoszenie przez KE uwag do dopuszczalnego rocznego sprawozdania z wdrażania (jeśli KE nie ma uwag) lub po zaakceptowaniu poprawionego sprawozdania z wdrażania, do którego wniesione zostały uwagi KE	Wydruk ze strony internetowej	-	Proces odbywa się zgodnie ze schematem czynności powtarzalnej nr 4. Wydruk przechowywany jest w aktach sprawy.

Zgodnie z art. 46 ust. 1 załącznik do rocznego sprawozdania z wdrażania stanowi specjalne sprawozdanie dotyczące operacji obejmujących instrumenty finansowe, którego model określony został w załączniku nr 1 do rozporządzenia wykonawczego Komisji (UE) nr 821/2014 z dnia 28 lipca 2014 r. Sprawozdanie końcowe z wdrażania przygotowywane jest zgodnie ze wzorem sprawozdań rocznych i końcowych z wdrażania w ramach celu „Inwestycje na rzecz wzrostu gospodarczego i zatrudnienia” określonym w załączniku nr 5 do rozporządzenia wykonawczego

Monitorowanie i sprawozdawczość

Komisji (UE) 2015/207 z dnia 20 stycznia 2015 r.

Sporządzenie sprawozdania końcowego odbywa się zgodnie z procedurą 13.2.2 *Procedura sporządzania rocznego sprawozdania z wdrażania RPO WP 2014-2020*, z zastrzeżeniem, iż zgodnie z wytycznymi MliR w zakresie sprawozdawczości na lata 2014-2020, IK UP ustali termin na przedłożenie do wiadomości IK UP sprawozdania końcowego z wdrażania, po określeniu przez KE terminu na jego przedłożenie do KE. Powyższe będzie implikować pozostałe terminy wynikające z przedmiotowej procedury. W przypadku końcowego sprawozdania z wdrażania KE ma 5 miesięcy od dnia otrzymania sprawozdania na zgłoszenie uwag.

Jednocześnie KE może zgłaszać IZ uwagi dotyczące kwestii, które mają znaczący wpływ na wdrażanie programu. Jeśli takie uwagi zostaną sformułowane, IZ jest zobowiązana dostarczyć wszelkich koniecznych informacji dotyczących tych uwag i, w stosownych przypadkach, w ciągu 3 miesięcy informuje KE o podjętych działaniach.

L.p.	Czynność	Osoba wykonująca czynność	Termin wykonania	Mechanizm kontrolny	Załącznik	Uwagi
13.2.3 Postępowanie w przypadku niezłożenia w terminie informacji kwartalnej, sprawozdania rocznego/ końcowego z wdrażania						
1.	Przygotowanie pisma wzywającego do złożenia wkładów informacyjnych do informacji kwartalnej/ rocznego sprawozdania z wdrażania/ końcowego sprawozdania z wdrażania/ wsadów informacyjnych do sprawozdań	Wyznaczony pracownik DRP na stanowisku sprawozdawczości i monitorowania	Do 2 dni roboczych	Zaakceptowane pismo (DWP/ DPI/ IP WUP) Zaakceptowana propozycja informacji mailowej (DRP)	-	Przygotowanie pisma odbywa się zgodnie ze schematem czynności powtarzalnej nr 1. Korespondencja wewnętrzna w ramach DRP odbywa się w formie elektronicznej
2.	Przekazanie pisma	Wyznaczony pracownik DRP na stanowisku sprawozdawczości i monitorowania		Potwierdzenie wysłania pisma Potwierdzenie wysłania informacji mailowej	-	-

XIV Informacja i promocja

Przedstawione poniżej procesy dotyczące informacji i promocji Programu wynikają z następujących dokumentów:

1. Wytycznych MliR w zakresie informacji i promocji programów operacyjnych polityki spójności;
2. Strategii komunikacji polityki spójności na lata 2014-2020;
3. Wytycznych MliR w zakresie sprawozdawczości na lata 2014-2020.

14.1 Przygotowanie Strategii komunikacji programu

14.1.1 Przygotowanie Strategii komunikacji programu

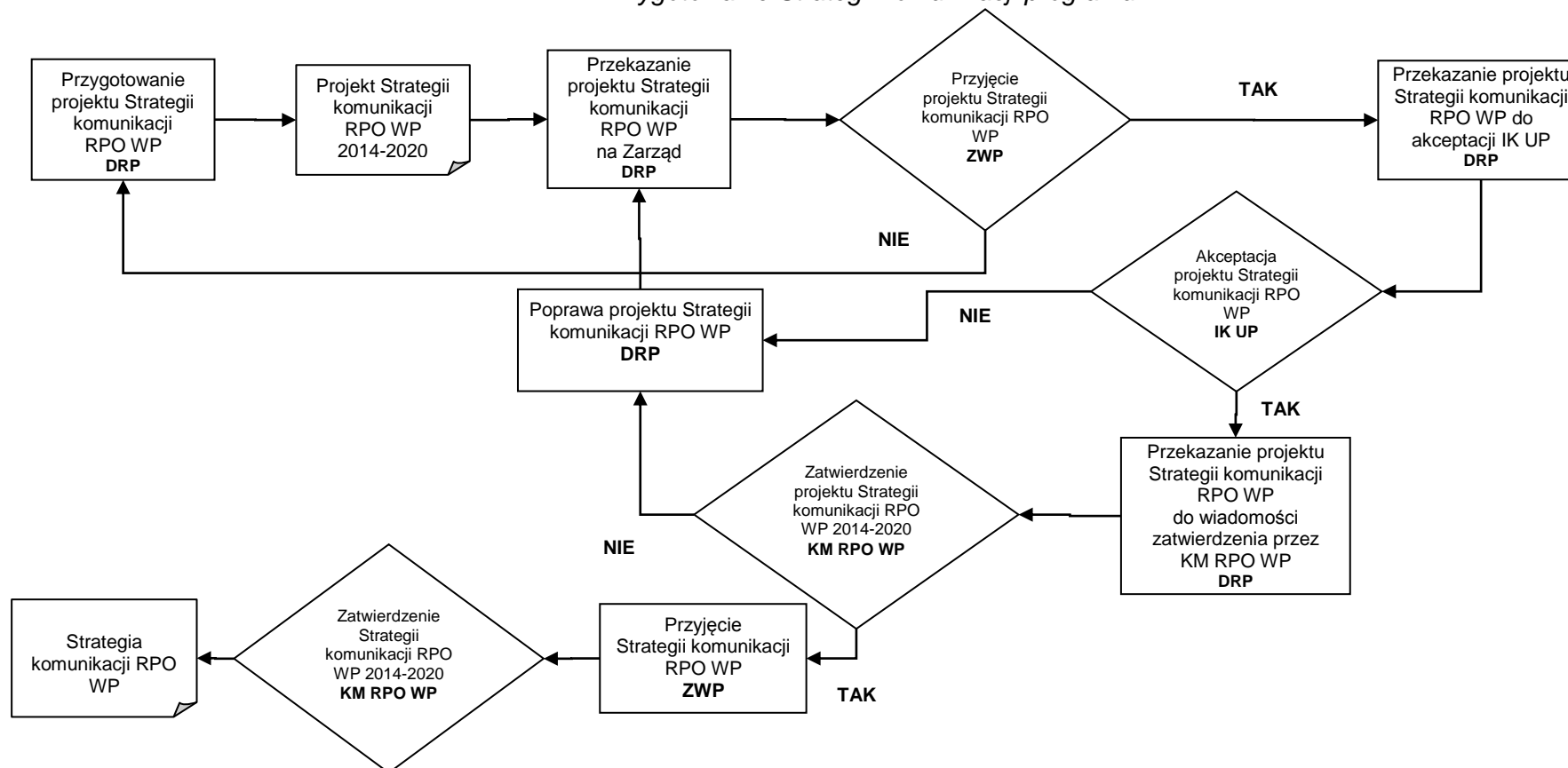

14.2 Przygotowanie i aktualizacja Rocznych planów działań informacyjnych i promocyjnych

L.p.	Czynność	Osoba wykonująca czynność	Termin wykonania	Mechanizm kontrolny	Załącznik	Uwagi
14.2.1 Przygotowanie i aktualizacja Rocznych planów działań informacyjnych i promocyjnych						
Przygotowanie Rocznych planów działań informacyjnych i promocyjnych						
1.	Przekazanie RPD IK UP do IZ	IK UP	Do 31 sierpnia roku poprzedzającego	-	-	-
2.	Przygotowanie i przekazanie pism do Departamentów zaangażowanych w realizację RPO WP oraz IP RPO WP w sprawie przekazania do DRP informacji na temat planowanych w następnym roku działań informacyjno-promocyjnych	Wyznaczony pracownik DRP na stanowisku ds. komunikacji i promocji	Po otrzymaniu RPD IK UP	Potwierdzenie przekazania pism	-	Przygotowanie pism odbywa się zgodnie ze schematem czynności powtarzalnej nr 1.
3.	Opracowanie projektu RPD RPO WP oraz przekazanie go do IK UP, w celu jego akceptacji.	Wyznaczony pracownik DRP na stanowisku ds. komunikacji i promocji	Do 30 września roku poprzedzającego	Potwierdzenie wysłania pisma wraz z dokumentem z Kancelarii Ogólnej	-	Projekt RPD RPO WP opracowywany jest według wzoru określone w wytycznych MiiR oraz na podstawie RPD IK UP. Przygotowanie pisma odbywa się zgodnie ze schematem czynności powtarzalnej nr 1.
4.	Opiniowanie i akceptacja projektu RPD RPO WP	IK UP	21 dni	-	-	W przypadku uwag IK UP do dokumentu, IZ ma 21 dni na ich wprowadzenie do dokumentu. Korespondencja mająca na celu uzgodnienie stanowisk przygotowywana jest zgodnie ze schematem czynności powtarzalnej nr 1.
5.	Przygotowanie i przedłożenie do zatwierdzenia przez ZWP projektu uchwały w sprawie przyjęcia RPD RPO WP	Wyznaczony pracownik DRP na stanowisku ds. komunikacji i promocji	W terminie umożliwiającym podjęcie przez ZWP uchwały	Uchwała ZWP w sprawie przyjęcia RPD RPO WP	-	Proces odbywa się zgodnie ze schematem czynności powtarzalnej nr 3.
6.	Przedstawienie KM RPO WP 2014-2020 informacji o planowanych działaniach informacyjnych i promocyjnych, które mają zostać przeprowadzone w następnym roku	Za pośrednictwem Sekretariatu KM RPO WP2014-2020. Koordynację w tym zakresie wykonuje wyznaczony pracownik DRP na stanowisku ds. komunikacji i promocji	Do 31 grudnia	-	-	-

Informacja i promocja

Aktualizacja Rocznych planów działań informacyjnych i promocyjnych						
1.	Opracowanie aktualizacji RPD RPO WP oraz przekazanie go do IK UP, w celu jego akceptacji.	Wyznaczony pracownik DRP na stanowisku ds. komunikacji i promocji	Do 30 września roku bieżącego	Potwierdzenie wysłania pisma	-	Przygotowanie pisma odbywa się zgodnie ze schematem czynności powtarzalnej nr 1.
2.	Opiniowanie i akceptacja aktualizacji RPD RPO WP	IK UP	21 dni	-	-	W przypadku uwag IK UP do dokumentu, IZ ma 21 dni na ich wprowadzenie do dokumentu. Korespondencja mająca na celu uzgodnienie stanowisk przygotowywana jest zgodnie ze schematem czynności powtarzalnej nr 1.
3.	Przygotowanie i przedłożenie do zatwierdzenia przez ZWP projektu uchwały w sprawie w sprawie przyjęcia aktualizacji RPD RPO WP	Wyznaczony pracownik DRP na stanowisku ds. komunikacji i promocji	W terminie umożliwiającym podjęcie przez ZWP uchwały	Uchwała ZWP w sprawie przyjęcia aktualizacji RPD RPO WP	-	Proces odbywa się zgodnie ze schematem czynności powtarzalnej nr 3.

14.3 Czynności sprawozdawcze w zakresie informacji i promocji

L.p.	Czynność	Osoba wykonująca czynność	Termin wykonania	Mechanizm kontrolny	Załącznik	Uwagi
14.3.1 Czynności sprawozdawcze w zakresie informacji i promocji						
1.	Przygotowanie, weryfikacja i akceptacja pism do departamentów zaangażowanych w realizację RPO WP, IP RPO WP ws. przekazania sprawozdań „częstkowych” z realizacji działań informacyjno- promocyjnych w danym okresie sprawozdawczym	Wyznaczony pracownik DRP na stanowisku ds. komunikacji i promocji	Nie później niż miesiąc przed końcem okresu sprawozdawczego	Potwierdzenie wysłania pisma / potwierdzenie odbioru na kopii pisma	-	Przygotowanie pism odbywa się zgodnie ze schematem czynności powtarzalnej nr 1.
2.	Sporządzenie i akceptacja sprawozdania rocznego z informacji i promocji RPO WP i przekazanie go do komórki DRP odpowiedzialnej za sprawozdawczość IZ RPO	Wyznaczony pracownik DRP na stanowisku ds. komunikacji i promocji	Nie dłużej niż 10 dni roboczych od dnia otrzymania informacji „częstkowych”	Potwierdzenie odbioru na kopii informacji.	-	Przygotowanie dokumentu odbywa się zgodnie ze schematem czynności powtarzalnej nr 1.
3.	Sporządzenie i akceptacja sprawozdania rocznego z informacji i promocji RPO WP i przekazanie go do komórki DRP odpowiedzialnej za sprawozdawczość IZ RPO	Wyznaczony pracownik DRP na stanowisku ds. komunikacji i promocji	Nie dłużej niż 10 dni roboczych od dnia otrzymania informacji „częstkowych”	Potwierdzenie odbioru na kopii informacji.	-	Przygotowanie dokumentu odbywa się zgodnie ze schematem czynności powtarzalnej nr 1.

XV Systemy Informatyczne

15.1 Centralny system teleinformatyczny

L.p.	Czynność	Osoba wykonująca czynność	Termin wykonania	Mechanizm kontrolny	Załącznik	Uwagi
15.1.1 Procedura nadawania i zmiany uprawnień Użytkowników I w centralnym systemie teleinformatycznym						
1.	Sporządzenie wniosku o nadanie/zmianę uprawnień	AM IZ/Pracownik IZ/AM I	Maksymalnie 2 dni robocze od zgłoszenia zapotrzebowania na dostęp do centralnego systemu teleinformatycznego	Sporządzony Wniosek o nadanie uprawnień do CST	Załącznik nr 15.1 Wniosek o nadanie uprawnień do CST	-
2.	Akceptacja wniosku o nadanie/zmianę uprawnień oraz sporządzenie wniosku w formie formularza .xls i przekazanie formularza .xls e-mail do AM IZ	Kierownik właściwej komórki organizacyjnej (IP/IZ) lub osoba upoważniona	Niezwłocznie	Zaakceptowany Wniosek o nadanie uprawnień do CST, e-mail	-	Formularz xls opracowywany jest przez MliR
3.	Weryfikacja wniosku o nadanie/zmianę uprawnień przesłanych przez AM IZ I w departamentach zaangażowanych w realizację osi /AM,	AM IZ	Niezwłocznie	-	-	wskutek czego: a) w przypadku pozytywnej weryfikacji przesłanie za pośrednictwem skrzynki mailowej do dalszej realizacji do AM IK, b) w przypadku negatywnej weryfikacji odesłanie za pośrednictwem skrzynki mailowej formularza do poprawy do AM IZ w departamentach zaangażowanych w realizację osi /AM I (po poprawie wniosku przez AM I/ AM IZ w departamentach zaangażowanych w realizację osi proces rozpoczyna się od pkt 2 niniejszej procedury)
4.	Przesłanie za pośrednictwem skrzynki mailowej wniosku o nadanie/zmianę uprawnień do realizacji do AM IK.	AM IZ	Niezwłocznie	e-mail	-	komunikacja pomiędzy IK i IZ jest realizowana za pomocą skrzynki e-mail o której mowa w Wytycznych w zakresie gromadzenia i przekazywania danych w postaci elektronicznej na lata 2014-2020 w rozdziale 7 podrozdziale 1 pkt 1 lit. c
5.	Weryfikacja wniosku o nadanie/zmianę uprawnień przesłanego przez AM IZ za pośrednictwem skrzynki mailowej,	AM IK	Niezwłocznie	-	-	wskutek czego: a) w przypadku pozytywnej weryfikacji realizacja zgłoszenia, b) w przypadku negatywnej weryfikacji odesłanie za pośrednictwem skrzynki mailowej formularza do poprawy do AM IZ (po poprawie wniosku o nadanie/zmianę uprawnień sporządzonych przez AM IZ proces rozpoczyna się od pkt 1 niniejszej procedury, w

Systemy informatyczne

						przypadku wniosku sporządzonego przez AM I proces rozpoczyna się od pkt 1 procedury z zachowaniem pkt 5 lit.
6.	Przesłanie informacji o nadaniu/zmianie uprawnień za pośrednictwem skrzynki mailowej do Użytkownika I dla którego zrealizowano zgłoszenie	AM IK	Niezwłocznie	e-mail	-	-

15.1.2 Procedura wycofania i czasowego wycofania uprawnień Użytkowników I w centralnym systemie teleinformatycznym

1.	Sporządzenie wniosku o wycofanie/czasowe wycofanie uprawnień	AM IZ/Pracownik IZ/AM I	Maksymalnie 2 dni robocze od zgłoszenia wycofania/czasowego wycofania uprawnień Użytkownika I w centralnym systemie teleinformatycznym	Wniosek o wycofanie uprawnień do CST	Załącznik nr 15.2 Wniosek o wycofanie uprawnień do CST	-
2.	Akceptacja wniosku o wycofanie/czasowe wycofanie uprawnień oraz przekazanie e-mail do AM IZ	Kierownik właściwej komórki organizacyjnej (IP/IZ) lub osoba upoważniona	Maksymalnie 2 dni robocze	Zaakceptowany Wniosek o wycofanie uprawnień do CST	-	-
3.	Realizacja wniosku o wycofanie/czasowe wycofanie uprawnień sporządzonego przez AM IZ/Pracownik IZ / AM I	AM IZ	Maksymalnie 3 dni robocze	Formularz .xls	-	-
4.	Przesłanie za pośrednictwem skrzynki wniosku do realizacji do AM IK	AM IZ	Niezwłocznie	e-mail	-	-
5.	Weryfikacja wniosku przesłanego przez AM IZ	AM IK	Maksymalnie 3 dni robocze	-	-	- w przypadku pozytywnej weryfikacji – realizacja zgłoszenia, - w przypadku negatywnej weryfikacji -- odesłanie za pośrednictwem skrzynki mailowej formularza do poprawy do właściwego AM (po poprawie proces rozpoczyna się od pkt 1 niniejszej procedury).
6.	Przesłanie informacji do Użytkownika I o wycofaniu/czasowym wycofaniu uprawnień dla którego zrealizowano zgłoszenie.	AM IK	Niezwłocznie	e-mail	-	-
7.	Przywrócenie uprawnień zgodnie z datą podaną na wniosku o czasowe wycofanie uprawnień	SL2014	Data wskazana na wniosku o czasowe wycofanie uprawnień	-	-	-

15.1.3 Procedura natychmiastowego blokowania konta Użytkownika I z przyczyn bezpieczeństwa

1.	Powzięcie informacji o naruszeniu bezpieczeństwa centralnego systemu teleinformatycznego	AM IZ/Pracownik IZ/AM I	Niezwłocznie	-	-	-
----	--	-------------------------	--------------	---	---	---

Systemy informatyczne

2.	Przekazanie informacji do AM IK o: - koncie które należy natychmiastowo zablokować ze względów bezpieczeństwa, - przyczynie konieczności natychmiastowego zablokowania	AM I/AM IZ	Niezwłocznie po uzyskaniu informacji o naruszeniu bezpieczeństwa centralnego systemu teleinformatycznego	-	-	-
3.	Zablokowanie konta i przekazanie informacji do właściwego AM o blokadzie uprawnień wskazanego Użytkownika I	AM IK	Niezwłocznie	-	-	-
4.	Sporządzenie notatki w sprawie natychmiastowego zablokowania konta	AM IK	Niezwłocznie	-	-	-
15.1.4 Procedura postępowania w przypadku awarii SL2014 zgłoszonej przez Użytkowników B						
1.	Przyjęcie informacji nt. awarii SL2014	AM IZ/Pracownik IZ/AM I	Niezwłocznie	e-mail, notatka z rozmowy telefonicznej, pismo , etc.		
2.	Weryfikacja zgłoszenia:	AM IZ/AM I	Niezwłocznie	-	-	<p>- w przypadku potwierdzenia awarii systemu:</p> <ul style="list-style-type: none"> • zarejestrowanie zgłoszenia w SD2014, • przekazanie informacji do Użytkowników B, zgodnie ze sposobem komunikacji określonym w umowie o dofinansowanie, nt.: <ul style="list-style-type: none"> ○ awarii SL2014 ○ sposobu postępowania w zakresie czynności związanych z realizacją projektu, wskazującego na alternatywny sposób rozliczenia za pośrednictwem papierowych wniosków o płatność w oparciu o wzory zamieszczone w załącznikach nr 1 i 2 Wytocznych w zakresie gromadzenia i przekazywania danych w postaci elektronicznej na lata 2014-2020 <p>- w przypadku braku potwierdzenia awarii SL2014 przekazanie informacji o poprawnym działaniu systemu, zgodnie ze sposobem komunikacji określonym w umowie o dofinansowanie</p>
3.	W przypadku potwierdzenia awarii przesłanie za pośrednictwem skrzynki mailowej informacji o awarii do pozostałych AM IZ/AM I (poza zgłaszającym awarię systemu w SD2014) z prośbą o przekazanie jej do Użytkowników B	AM IK	Niezwłocznie	e-mail	-	-
4	Po usunięciu awarii – przekazanie informacji nt. usunięcia awarii do Użytkowników B, zgodnie ze sposobem komunikacji określonym w umowie o dofinansowanie.	AM IZ/AM I	Niezwłocznie	-	-	-

Systemy informatyczne

15.1.5 Procedura postępowania w przypadku zgłoszenia awarii SL2014 przez Użytkowników I

1.	Przyjęcie zgłoszenia awarii SL2014	AM IZ/AM I	Niezwłocznie	e-mail, notatka z rozmowy telefonicznej, pismo , etc.	-	-
2.	Weryfikacja zgłoszenia:	AM IZ/AM I	Niezwłocznie	-	-	- w przypadku potwierdzenia awarii systemu zarejestrowanie zgłoszenia w SD2014 oraz przekazanie informacji o awarii systemu do Użytkowników I - w przypadku braku potwierdzenia awarii przekazanie informacji o poprawnym działaniu SL2014 do osoby zgłaszającej
3.	W przypadku potwierdzenia awarii przesłanie za pośrednictwem skrzynki mailowej informacji o awarii do pozostałych AM IZ/AM I (poza zgłaszającym awarię systemu w SD2014) z prośbą o przekazanie jej do Użytkowników I	AM IK	Niezwłocznie	e-mail	-	-
4.	Po usunięciu awarii – przekazanie informacji o usunięciu awarii do Użytkowników I	AM IZ/AM I	Niezwłocznie	-	-	-

15.1.6 Procedura przeglądów aktywności Użytkowników I

1.	Wykonanie raportu przedstawiającego stan aktywności użytkowników w poszczególnych programach operacyjnych	AM IZ właściwy dla danego programu operacyjnego	do 15 dnia miesiąca, następującego po miesiącu, którego dotyczy	-	-	-
2.	Przekazanie notatki w formie elektronicznej ze stanem aktywności użytkowników w systemie do AM IK	AM IZ	Niezwłocznie	-	-	-
3.	Wycofanie uprawnień dla Użytkowników I, których konta nie były aktywne przez 4 miesiące, zgodnie z Procedurą wycofania i czasowego wycofania uprawnień	AM IZ	Niezwłocznie	-	-	-

15.1.7 Procedura zgłaszania dodania/modyfikacji danych w słownikach horyzontalnych

1.	Sporządzenie wniosku o dodanie/modyfikację pozycji w słowniku	AM IZ/Pracownik IZ/AM I	Niezwłocznie	-	-	-
2.	Akceptacja wniosku	Kierownik właściwej komórki organizacyjnej (IW/IP/IZ/IK) lub osoba upoważniona	Niezwłocznie	-	-	-
3.	Przesłanie wniosku do realizacji do AM IZ za pośrednictwem SD2014	AM I/AM IZ w departamentach zaangażowanych w realizację osi	Niezwłocznie	-	-	-
4.	Weryfikacja wniosku przesłanego przez AM I I/AM IZ w	AM IZ	Niezwłocznie	-	-	- w przypadku pozytywnej weryfikacji z uwzględnieniem pkt 2 niniejszej procedury przekazanie wniosku do

Systemy informatyczne

	departamentach zaangażowanych w realizację osi					realizacji do AM IK za pośrednictwem SD2014, - w przypadku negatywnej weryfikacji wniosku: a) ze względu na błędy we wniosku przekazanie informacji AM I za pośrednictwem SD2014 w celu jego poprawy. Po poprawie proces rozpoczyna się od pkt 1 niniejszej procedury b) ze względu na odmowę realizacji wniosku przekazanie za pośrednictwem SD2014 informacji do AM I wraz z uzasadnieniem decyzji
5.	Weryfikacja wniosku przesłanego przez AM IZ	AM IK	Niezwłocznie	-	-	- w przypadku pozytywnej weryfikacji realizacja zgłoszenia i przekazanie informacji o dokonanych zmianach za pośrednictwem SD2014 - w przypadku negatywnej weryfikacji wniosku: a) ze względu na błędy we wniosku przekazanie informacji AM IZ za pośrednictwem SD2014 w celu jego poprawy. Po poprawie proces rozpoczyna się od pkt 1 niniejszej procedury b) ze względu na odmowę realizacji wniosku przekazanie za pośrednictwem SD2014 informacji do AM IZ wraz z uzasadnieniem decyzji
6.	W przypadku realizacji zgłoszenia przez AM IK powiadomienie AM I o wprowadzonych modyfikacjach	AM IZ	Niezwłocznie	-	-	-
15.1.8 Procedura w zakresie zgłaszania błędów w zakresie danych słowników horyzontalnych						
1.	Sporządzenie wniosku o poprawę błędów w zakresie danych słowników horyzontalnych	AM IZ/Pracownik IZ/AM I	niezwłocznie	-	-	-
2.	Akceptacja wniosku	Kierownik właściwej komórki organizacyjnej (IW/IP/IZ) lub osoba upoważniona	Niezwłocznie	-	-	-
3.	Przesłanie wniosku do realizacji za pośrednictwem SD2014	AM IZ w departamentach zaangażowanych w realizację osi/AM I	Niezwłocznie	-	-	-
4.	Weryfikacja wniosku przesłanego przez AM I I/AM IZ w departamentach zaangażowanych w realizację osi	AM IZ	Niezwłocznie	-	-	- w przypadku pozytywnej weryfikacji z uwzględnieniem pkt 2 niniejszej procedury przekazanie zgłoszenia do realizacji do AM IK za pośrednictwem SD2014 - w przypadku negatywnej weryfikacji wniosku: a) ze względu na błędy we wniosku przekazanie formularza AM I za pośrednictwem SD2014 w celu jego poprawy. Po poprawie proces rozpoczyna się od pkt 1 niniejszej procedury b) ze względu na odmowę realizacji wniosku przekazanie informacji do AM I wraz z uzasadnieniem decyzji za pośrednictwem SD2014
5.	Weryfikacja wniosku przesłanego przez AM IZ	AM IK	Niezwłocznie	-	-	- w przypadku pozytywnej weryfikacji realizacja zgłoszenia i przekazanie informacji o dokonanych zmianach za pośrednictwem SD2014 do AM IZ - w przypadku negatywnej weryfikacji wniosku: a) ze względu na błędy we wniosku przekazanie

Systemy informatyczne

						formularza do AM IZ za pośrednictwem SD2014 w celu jego poprawy. Po poprawie proces rozpoczyna się od pkt 1 niniejszej procedury b) ze względu na odmowę realizacji wniosku przekazanie informacji do AM IZ wraz z uzasadnieniem decyzji za pośrednictwem SD2014
6.	W przypadku realizacji zgłoszenia zarejestrowanego przez AM IZ powiadomienie AM I o wprowadzonych modyfikacjach	AM IZ	Niezwłocznie	-	-	-

15.1.9 Procedura zgłaszania dodania/modyfikacji danych w słownikach programowych

1.	Sporządzenie wniosku o dodanie/modyfikację pozycji w słowniku	AM I/ Użytkownik I – pracownik IZ	Niezwłocznie	-	-	-
2.	Akceptacja wniosku	Kierownik właściwej komórki organizacyjnej (IW/IP/IZ) lub osoba upoważniona	Niezwłocznie	-	-	-
3.	Przesłanie wniosku do realizacji do AM IZ za pośrednictwem SD2014	AM I/ AM IZ w departamentach zaangażowanych w realizację osi	Niezwłocznie	-	-	-
4.	Weryfikacja wniosku przesłanego przez AM I/ AM IZ w departamentach zaangażowanych w realizację osi	AM IZ	Niezwłocznie	-	-	- w przypadku pozytywnej weryfikacji z uwzględnieniem zadania nr 2 niniejszej procedury dokonanie realizacji zgłoszenia i przekazanie informacji o dokonanej poprawie do Użytkownika I/ AM I za pośrednictwem SD2014, - w przypadku negatywnej weryfikacji wniosku: a) ze względu na błędy we wniosku przekazanie informacji do Użytkownika I/ AM I za pośrednictwem SD2014 w celu jego poprawy. Po poprawie proces rozpoczyna się od pkt 1 niniejszej procedury b) ze względu na odmowę realizacji przekazanie informacji do Użytkownika I/ AM I za pośrednictwem SD2014
5.	W przypadku dokonanych zmian powiadomienie Użytkowników I w danym programie operacyjnym o wprowadzonych modyfikacjach	AM IZ	Niezwłocznie	-	-	-

15.1.10 Procedura zgłaszania błędów w zakresie danych słowników programowych

1.	Sporządzenie wniosku o poprawę błędu w zakresie danych słowników programowych	AM I/Użytkownik I – pracownik IZ	niezwłocznie	-	-	-
2.	Akceptacja wniosku	Kierownik właściwej komórki organizacyjnej (IW/IP/IZ) lub osoba upoważniona	Niezwłocznie	-	-	-
3.	Przesłanie wniosku do realizacji do AM IZ za pośrednictwem SD2014	AM I I/ AM IZ w departamentach zaangażowanych w	Niezwłocznie	-	-	-

Systemy informatyczne

		realizację osi				
4.	Weryfikacja wniosku:	AM IZ	Niezwłocznie	-	-	- w przypadku pozytywnej weryfikacji z uwzględnieniem zadania nr 2 niniejszej procedury dokonanie realizacji zgłoszenia i przekazanie informacji o dokonanej poprawie do Użytkownika I/ AM I za pośrednictwem SD2014, - w przypadku negatywnej weryfikacji wniosku: a) ze względu na błędy we wniosku przekazanie informacji do Użytkownika I/ AM I za pośrednictwem SD2014 w celu jego poprawy. Po poprawie proces rozpoczyna się od pkt 1 niniejszej procedury b) ze względu na odmowę realizacji przekazanie informacji do Użytkownika I/ AM I za pośrednictwem SD2014
5.	W przypadku dokonania modyfikacji przekazanie informacji do Użytkowników I w danym programie operacyjnym o wprowadzonych zmianach	AM IZ	Niezwłocznie	-	-	-
15.1.11 Procedura zgłaszania zatwierdzonych zmian w strukturze programu operacyjnego						
1.	Sporządzenie wniosku o dodanie/modyfikację pozycji w ramach struktury programu operacyjnego na podstawie zatwierdzonych zmian w SZOP	AM IZ	niezwłocznie	-	-	-
2.	Akceptacja wniosku	Kierownik właściwej komórki organizacyjnej (IW/IP/IZ) lub osoba upoważniona	Niezwłocznie	-	-	-
3.	Przekazanie wniosku do AM IK	AM IZ	Niezwłocznie	-	-	-
4.	Realizacja zgłoszenia	AM IK	Niezwłocznie	-	-	-
15.1.12 Procedura przeprowadzania audytów jakości danych w SL2014						
1.	Przeprowadzenie audytu jakości danych przy użyciu listy kontrolnej oraz raportów SRHD	AM IZ/AM I	co najmniej raz w miesiącu – zgodnie z harmonogramem	-	-	-
2.	Przekazanie informacji Użytkownikom I w zakresie wykrytych błędów	AM IZ/AM I	niezwłocznie	-	-	-
3.	Poprawa danych przez Użytkowników I lub – przygotowanie uzasadnienia do wyłączenia z audytu jakości danych i przekazanie go do AMI/ AM IZ	Użytkownik I	niezwłocznie	-	-	-

Systemy informatyczne

4.	Sporządzenie informacji na temat wyników audytu (w szczególności, danych niepoprawionych) oraz przekazanie jej	AM IZ/AM I	(dot. AM IZ) w drugim tygodniu po przeprowadzonym audycie jakości danych ¹²	-	-	do: a. w przypadku AM I – AM IZ, b. w przypadku AM IZ – AM IK
15.1.13 Procedura wyłączania dokumentów z audytu jakości danych w SL2014						
1.	Sporządzenie wniosku o wyłączenie określonych dokumentów z audytu jakości danych wraz z uzasadnieniem – na podstawie informacji od Użytkowników I	AM IZ/AM I	w zależności od potrzeb	-	-	-
2.	Akceptacja formularza	Kierownik właściwej komórki organizacyjnej (IW/IP/IZ) lub osoba upoważniona	w zależności od procedur wewnętrznych instytucji	-	-	-
3.	Przesłanie wniosku	AM IZ/AM I	niezwłocznie	-	-	do: a. w przypadku AM I – AM IZ, b. w przypadku AM IZ – AM IK
4.	(dot. wniosku AMI) Weryfikacja wniosku	AM IZ	niezwłocznie	-	-	- w przypadku pozytywnej weryfikacji : przekazanie zgłoszenia do realizacji do AM IK, - w przypadku negatywnej weryfikacji wniosku: przekazanie formularza w celu jego poprawy (po poprawie proces rozpoczyna się od pkt 1 niniejszej procedury) lub przekazanie informacji o konieczności poprawy danych w ramach SL2014
5.	(dot. wniosku AM IZ) Weryfikacja wniosku	AM IK	niezwłocznie	-	-	- w przypadku pozytywnej weryfikacji: wprowadzenie informacji o wyłączonych dokumentach do raportów z audytu jakości danych, - w przypadku negatywnej weryfikacji wniosku: przekazanie informacji do AM IZ w celu jego poprawy (po poprawie proces rozpoczyna się od pkt 1 niniejszej procedury) lub przekazanie informacji o konieczności poprawy danych w ramach SL2014
6.	Przesłanie do AM IZ informacji o realizacji wyłączeń	AM IK	Niezwłocznie	-	-	-
15.1.14 Procedura zgłaszania modyfikacji danych w SL2014						
1.	Sporządzenie wniosku o modyfikację danych	AM IZ/Pracownik IZ/AM I	Niezwłocznie	-	-	-
2.	Akceptacja wniosku	Kierownik właściwej komórki organizacyjnej (IW/IP/IZ) lub osoba upoważniona	Niezwłocznie	-	-	-
3.	Przesłanie wniosku do realizacji za pośrednictwem SD2014	AM IZ w departamentach zaangażowanych w realizację osi /AM I	Niezwłocznie	-	-	-
4.	Weryfikacja wniosku przesłanego przez AM I/AM IZ w departamentach zaangażowanych w realizację osi	AM IZ	Niezwłocznie	-	-	- w przypadku pozytywnej weryfikacji przekazanie zgłoszenia do realizacji do AM IK za pośrednictwem SD2014 - w przypadku negatywnej weryfikacji wniosku:

Systemy informatyczne

						<p>a) ze względu na błędy we wniosku przekazanie informacji do AM I za pośrednictwem SD2014 w celu jego poprawy. Po poprawie proces rozpoczyna się od pkt 1 niniejszej procedury</p> <p>b) ze względu na odmowę realizacji wniosku przekazanie informacji do AM I wraz z uzasadnieniem decyzji za pośrednictwem SD2014</p>
5.	Weryfikacja wniosku przesłanego przez AM IZ (AM IK będzie realizował modyfikacje, które zarówno AM I, jak i AM IZ nie jest w stanie dokonać na swoim poziomie, a konieczność ich wprowadzenia jest wynikiem m.in. przeprowadzonego audytu jakości danych)	AM IK	Niezwłocznie	-	-	<p>- w przypadku pozytywnej weryfikacji realizacja zgłoszenia i przekazanie informacji o dokonanych zmianach za pośrednictwem SD2014</p> <p>- w przypadku negatywnej weryfikacji wniosku:</p> <p>a) ze względu na błędy we wniosku przekazanie informacji do AM IZ za pośrednictwem SD2014 w celu jego poprawy. Po poprawie proces rozpoczyna się od pkt 1 niniejszej procedury</p> <p>b) ze względu na odmowę realizacji wniosku przekazanie informacji do AM IZ wraz z uzasadnieniem decyzji za pośrednictwem SD2014</p>
15.1.15 Procedura zgłaszania do AM IZ/AM IK potrzeby wykonania raportu w SRHD						
1.	Zgłoszenie zapotrzebowania	AM I/Użytkownik I – pracownik IZ	Niezwłocznie	e-mail, notatka z rozmowy telefonicznej	-	-
2.	<p>Pobranie z Bazy Wiedzy szablonu raportu służącego do określenia:</p> <p>I. zakresu danych raportu,</p> <p>II. wymagań dodatkowych, (np. określenie filtrów, parametrów, sortowania, praw dostępu itp.).</p> <p>Wypełnienie szablonu raportu.</p>	AM I/ AM IZ	Niezwłocznie	-	-	-
3.	Rejestracja w SD2014 zgłoszenia zawierającego wypełniony szablon raportu.	AM IZ/AM I	Niezwłocznie	-	-	-
4.	Przekazanie zgłoszenia do AM IZ/AM IK	AM IZ/AM I	Niezwłocznie	-	-	-
5.	<p>Realizacja zgłoszenia</p> <p>Przekazanie zgłoszenia na poziom AM IZ/AM I</p>	AM IZ/AM I	Niezwłocznie	-	-	-
6.	Weryfikacja poprawności realizacji zgłoszenia	AM IZ/AM I	Niezwłocznie	-	-	-
7.	<p>W przypadku pozytywnej weryfikacji realizacji zgłoszenia zamknięcie zgłoszenia.</p> <p>W przypadku negatywnej weryfikacji realizacji zgłoszenia ponowne przekazanie zgłoszenia do realizacji na poziom AM IZ/AM IK- przejście do kroku 4.</p>	AM IZ/AM I	Niezwłocznie	-	-	-

Systemy informatyczne

15.1.16 Procedura usuwania danych z SL2014

1.	<p>Przed usunięciem danych z SL2014 Użytkownik I/Administrator Merytoryczny posiadający uprawnienia do usuwania danych - sporządza notatkę dotyczącą usuwania danych</p> <p>Użytkownik I/Administrator Merytoryczny podpisuje notatkę i przekazuje do zatwierdzenia do swojego przełożonego</p>	Użytkownik I/ Administrator Merytoryczny	niezwłocznie	-	-	<p>W notatce Użytkownik I/Administrator Merytoryczny podaje:</p> <ul style="list-style-type: none"> • Identyfikator usuwanej pozycji • Menu/formatkę w której znajduje się usuwana pozycja • Powód usuwania pozycji • Potwierdzenie, że Użytkownik I/Administrator Merytoryczny, który będzie dokonywał usuwania pozycji jest pracownikiem instytucji, która zarejestrowała usuwaną pozycję w SL2014
2.	<p>W przypadku zatwierdzenia notatki przejście do punktu 3a lub 3b</p> <p>W przypadku nie zatwierdzenia notatki, dalsze punkty niniejszej procedury nie mają zastosowania</p>	Przełożony Użytkownika I/ Administratora Merytorycznego	niezwłocznie	Podpisana notatka	-	-
3.a	<p>(jeśli usuwającym dane nie jest Administrator Merytoryczny)</p> <p>W przypadku zatwierdzenia notatki, Użytkownik I posiadający uprawnienia do usuwania danych:</p> <ul style="list-style-type: none"> • usuwa pozycję z SL2014 • przesyła, za pomocą skrzynki mailowej, skan notatki do właściwego Administratora Merytorycznego (do wiadomości swojego przełożonego) 	Użytkownik I	niezwłocznie	e-mail	-	-
3.b	<p>(jeśli usuwającym dane jest Administrator Merytoryczny)</p> <p>W przypadku zatwierdzenia notatki, Administrator Merytoryczny posiadający uprawnienia do usuwania danych:</p> <p><input type="checkbox"/> usuwa pozycję z SL2014</p>	Administrator Merytoryczny	niezwłocznie	-	-	-
4.	<p>Archiwizacja notatki/skanu notatki.</p> <p>Uwaga: jeśli usunięcia danych dokonał nieuprawniony Użytkownik I (tzn. Użytkownik I dla którego na wniosku o nadanie/odebranie uprawnień - z dnia, w którym dokonał usunięcia -, nie zaznaczono uprawnień do usuwania pozycji z danego rejestru) to dodatkowo postępuje się zgodnie z procedurami dotyczącymi incydentów naruszenia bezpieczeństwa informacji.</p>	Administrator Merytoryczny	niezwłocznie	-	-	-

Systemy informatyczne

15.1.17 Procedura monitorowania usuwania danych z SL2014

1.	Wygenerowanie za pomocą narzędzia raportującego, raportu/zestawienia dotyczącego usuniętych z SL2014 danych, w podziale na programy operacyjne	AM IK	co miesiąc (ze stanem na koniec miesiąca)	-	-	-
2.	Przesłanie za pomocą skrzynki mailowej raportu/zestawienia do właściwych AM IZ	AM IK	niezwłocznie	-	-	-
3.	Weryfikacja raportu/zestawienia. Uzupełnienie raportu/zestawienia (na podstawie zarchiwizowanych notatek dotyczących usuwania danych). Uwaga: Jeśli AM IZ/AM IK zidentyfikuje podczas weryfikacji, że usunięcia danych dokonał nieuprawniony Użytkownik I (tzn. Użytkownik I dla którego na wniosku o nadanie/odebranie uprawnień - z dnia, w którym dokonał usunięcia danych - nie zaznaczono uprawnień do usuwania pozycji z danego rejestru) to dodatkowo postępuje się zgodnie z procedurami dotyczącymi incydentów naruszenia bezpieczeństwa informacji	AM IZ lub AM IK (w przypadku danych usuwanych przez Użytkowników I instytucji nie obsługiwanych przez AM IZ)	niezwłocznie	-	-	-
4.	Archiwizacja zestawienia	AM IZ lub AM IK (w przypadku danych usuwanych przez Użytkowników I instytucji nie obsługiwanych przez AM IZ)	niezwłocznie	-	-	-

15.2 Lokalny System Informatyczny

L.p.	Czynność	Osoba wykonująca czynność	Termin wykonania	Mechanizm kontrolny	Załącznik	Uwagi
15.2.1 Procedura nadawania i zmiany uprawnień Użytkowników w Lokalnym Systemie Informatycznym (LSI RPO WP 2014-2020)						
1.	Sporządzenie wniosku o nadanie/zmianę uprawnień	Wyznaczony pracownik DWP/ DPI/ DRP/ DOS/ DAK	Maksymalnie 2 dni robocze od zgłoszenia zapotrzebowania na dostęp do LSI RPO WP 2014-2020	Sporządzony Wniosek o nadanie/zmianę uprawnień do LSI RPO WP 2014-2020	Załącznik nr 15.3 <i>Formularz rejestracyjny Lokalnego Systemu Informatycznego</i>	-

Systemy informatyczne

					Województwa Podkarpackiego na lata 2014-2020 dla pracowników IZ	
2.	Akceptacja wniosku o nadanie/zmianę uprawnień	Kierownik właściwej komórki organizacyjnej (IZ) lub osoba upoważniona	Niezwłocznie		-	
3.	Nadanie uprawnień do LSI RPO WP 2014-2020 na podstawie zaakceptowanego formularza	Administrator	Niezwłocznie	-	-	W przypadku nadawania uprawnień dla Administratora przekazanie zaakceptowanego formularza do DRP
4.	Przesłanie informacji o nadaniu uprawnień za pośrednictwem skrzynki mailowej do Użytkownika dla którego zrealizowano zgłoszenie		Niezwłocznie	e-mail	-	Przekazanie informacji następuje uautomatycznie z LSI RPO WP

15.2.2 Procedura wycofania/wygaśnięcia uprawnień Użytkowników Lokalnym Systemie Informatycznym (LSI RPO WP 2014-2020)

1.	Sporządzenie wniosku o wycofanie/wygaśnięcie uprawnień	Wyznaczony pracownik DWP/ DPI/ DRP/ DOS/ DAK	Maksymalnie 2 dni robocze od zgłoszenia wycofania/ wygaśnięcia uprawnień Użytkownika	Wniosek o wycofanie/wygaśnięcie uprawnień	Załącznik nr 15.4 Informacja o wycofaniu/wygaśnięciu uprawnień do Lokalnego Systemu Informatycznego Województwa Podkarpackiego na lata 2014-2020	-
2.	Akceptacja wniosku o wycofanie/wygaśnięcie uprawnień oraz przekazanie e-mail do AM IZ	Kierownik właściwej komórki organizacyjnej (IZ) lub osoba upoważniona	Maksymalnie 2 dni robocze	Zaakceptowany Wniosek o wycofanie/wygaśnięcie uprawnień	-	-
3.	Realizacja wniosku o wycofanie/ wygaśnięcie uprawnień	Administrator	Maksymalnie 3 dni robocze	Wniosek o wycofanie/wygaśnięcie uprawnień	-	-

15.3 System elektronicznej wymiany danych (SFC2014)

Zgodnie z art. 1 Rozporządzenia Wykonawczego Komisji (UE) nr 184/2014, Komisja ustanawia system elektronicznej wymiany danych stosowany do każdej oficjalnej wymiany informacji między państwem członkowskimi a Komisją.

System SFC2014 (System for Fund Management in the European Community) jest obsługiwany i utrzymywany przez KE, a jak stanowi art. 74 ust 4 rozporządzenia ogólnego, jego główną funkcją jest elektroniczna wymiana informacji między państwami członkowskimi a Komisją Europejską.

Nadawanie i zmiana uprawnień do systemu

Wystąpienie o prawa dostępu do SFC2014 oraz weryfikacja użytkowników odbywa się poprzez ustanowioną w porozumieniu z Komisją Europejską jednostkę MS Liaison. Funkcję MS Liaison dla EFS, EFRR i Funduszu Spójności w Polsce pełni Departament Koordynacji Wdrażania Funduszy Unii Europejskiej w MliR (DKF).

Korzystanie z systemu możliwe jest dopiero po uzyskaniu loginu ECAS (ECASuid). Aby uzyskać ECASuid, każdy z użytkowników musi samodzielnie przejść proces rejestracji konta w serwisie Komisji Europejskiej pod adresem <https://webgate.ec.europa.eu/cas>.

Zgłoszenie zapotrzebowania na dostęp do systemu SFC2014 dla imiennie wymienionych użytkowników (ze wskazaniem ich ECASuid) przedkładane jest w formie pisemnej (oraz formularzu elektronicznym) do Dyrektora DKF w MliR. MS Liaison dokonuje weryfikacji zgłaszanej osoby oraz - po zaakceptowaniu wniosku - przekazuje drogą mailową oficjalny wniosek do Komisji Europejskiej o nadanie praw dostępu do systemu. Następnie, Komisja Europejska nadaje uprawnienia i informuje o tym mailowo konkretnych użytkowników.

Zgłaszanie nowych użytkowników, zmiana uprawnień do systemu, odbywa się na bieżąco, w miarę zaistnienia takiej potrzeby, zgodnie z w/w procedurami.

Jako odzwierciedlenie zasady dwóch par oczu, przekazywanie Komisji informacji za pośrednictwem systemu SFC2014 jest zawsze weryfikowane i dokonywane przez inną osobę niż osoba, która wprowadziła przekazywane dane.

XVI Schematy czynności powtarzalnych

Standardowe procedury obowiązujące przy realizacji poszczególnych procesów w ramach niniejszego dokumentu:

1. Standardowa procedura dekretacji pism przychodzących w Departamentach zaangażowanych w realizację RPO WP odbywa się w następującej kolejności:
 - a) Dyrektor Departamentu;
 - b) Z-ca Dyrektora;
 - c) kierownik Oddziału;
 - d) pracownik Oddziału.
2. Korespondencja i dokumenty przekazywane pomiędzy oddziałami w ramach jednego z Departamentów zaangażowanych w realizację RPO WP podpisywane są przez kierowników poszczególnych oddziałów.
3. Wszystkie zadania i czynności realizowane w ramach RPO WP wykonywane są bez zbędnej zwłoki, przy zachowaniu terminów narzuconych odpowiednimi przepisami.
4. Standardowa procedura przygotowywania i akceptacji pism na podpis Dyrektora Departamentu odbywa się zgodnie ze schematem nr 1.
5. Standardowa procedura przygotowywania i akceptacji pism na podpis Marszałka Województwa Podkarpackiego odbywa się zgodnie ze schematem nr 2.
6. Standardowa procedura przygotowywania i procedowania w sprawie podejmowania decyzji przez Zarząd Województwa odbywa się zgodnie ze schematem nr 3.
7. Standardowa procedura przygotowywania i zamieszczania informacji na stronie internetowej RPO WP odbywa się zgodnie ze schematem nr 4.

Schematy czynności powtarzalnych

Schemat nr 1. Podpis dokumentu/pisma przez Dyrektora Departamentu

L.p.	Czynność	Osoba wykonująca czynność	Termin wykonania	Mechanizm kontrolny	Uwagi
1.	Sporządzenie projektu pisma/dokumentu i przekazanie go do akceptacji kierownika oddziału	Pracownik wskazany przez kierownika danego oddziału	Termin na wykonanie czynności uzależniony od stopnia skomplikowania sprawy i powinien być określany indywidualnie w tabelach dotyczących poszczególnych procedur	Projekt pisma/dokumentu zaparafowany przez pracownika	-
2.	Weryfikacja i akceptacja projektu pisma/dokumentu Jeśli TAK , parafuje się na projekcie dokumentu Jeśli NIE , przejść do pkt 1	Kierownik Oddziału i/lub Z-ca Dyrektora Departamentu		Pismo/dokument zaparafowane przez pracownika, kierownika Oddziału i/lub Z-cę Dyrektora Departamentu/	-
3.	Weryfikacja i akceptacja projektu pisma/dokumentu Jeśli TAK , składa swój podpis na projekcie dokumentu Jeśli NIE , przejść do pkt 1	Dyrektor Departamentu		Pismo/dokument podpisane przez Dyrektora Departamentu	W zakresie określonym w IW IZ RPO WP pisma/dokumenty może podpisywać również Z-ca Dyrektora

Schematy czynności powtarzalnych

Schemat nr 2. Podpis dokumentu/pisma przez Marszałka Województwa Podkarpackiego

L.p.	Czynność	Osoba wykonująca czynność	Termin wykonania	Mechanizm kontrolny	Uwagi
1.	Sporządzenie projektu pisma/dokumentu i przekazanie go do akceptacji kierownika oddziału	Pracownik wskazany przez kierownika danego oddziału	Termin na wykonanie czynności uzależniony od stopnia skomplikowania sprawy i powinien być określany indywidualnie w tabelach dotyczących poszczególnych procedur	Projekt pisma/dokumentu zaparafowany przez pracownika	-
2.	Weryfikacja i akceptacja projektu pisma/dokumentu Jeśli TAK , parafuje się na projekcie pisma/dokumentu Jeśli NIE , przejść do pkt 1	Kierownik Oddziału i/lub Z-ca Dyrektora Departamentu i/lub Dyrektor Departamentu		Projekt pisma/dokumentu zaparafowany przez pracownika, kierownika Oddziału i/lub Z-cę Dyrektora Departamentu i/lub Dyrektora Departamentu	-
3.	Przekazanie projektu pisma/dokumentu do podpisu przez Marszałka Województwa	Pracownik wskazany przez kierownika danego oddziału		-	Projekty pism/ dokumentów przekazywane są do Sekretariatu Marszałka Województwa
4.	Decyzja/akceptacja projektu pisma/dokumentu przez Marszałka Województwa Jeśli TAK , składa swój podpis na projekcie pisma/dokumentu Jeśli NIE , przejść do pkt 1	Marszałek Województwa		Pismo/dokument podpisany przez Marszałka Województwa	Pisma/dokumenty może podpisywać również Wicemarszałek lub członek Zarządu Województwa posiadający upoważnienie

Schematy czynności powtarzalnych

Schemat nr 3. Zasady postępowania w sprawie podejmowania decyzji przez Zarząd Województwa

Lp.	Czynność	Osoba wykonująca czynność	Termin wykonania	Mechanizm kontrolny	Uwagi
1.	Sporządzenie 2 egzemplarzy projektu uchwały ZWP w sprawie (sprawa, której dotyczy uchwała) wraz z załącznikiem/załącznikami oraz pisma przewodniego przekazującego projekt uchwały do Biura Prawnego	Pracownik wskazany przez kierownika danego oddziału	W terminie niezbędnym na przygotowanie dokumentów	Projekt uchwały oraz pisma przewodniego paraflowany przez pracownika	-
2.	Weryfikacja i akceptacja projektu uchwały (2 egzemplarzy) wraz z załącznikiem/załącznikami oraz pisma przewodniego Jeśli TAK , paraflowuje się na projekcie dokumentu Jeśli NIE , przejść do pkt 1	Kierownik Oddziału i/lub Z-ca Dyrektora Departamentu		Projekt uchwały oraz pisma przewodniego paraflowany przez pracownika, kierownika Oddziału i/lub Z-cę Dyrektora Departamentu	-
3.	Weryfikacja i akceptacja projektu uchwały (2 egzemplarzy) wraz z załącznikiem/załącznikami oraz pisma przewodniego Jeśli TAK , składa podpis na projekcie dokumentu Jeśli NIE , przejść do pkt 1	Dyrektor Departamentu		Projekt uchwały oraz pisma przewodniego paraflowany przez pracownika, kierownika Oddziału i/lub Z-cę Dyrektora Departamentu oraz podpisany przez Dyrektora Departamentu	W zakresie określonym w IW IZ RPO WP pisma/dokumenty może podpisywać również Z-ca Dyrektora
4.	Przekazanie projektu uchwały (2 egzemplarzy) wraz z pismem przewodnim oraz załącznikiem/ami do Biura Prawnego	Pracownik wskazany przez kierownika danego oddziału	Bez zbędnej zwłoki	Pieczęć wpływu - na kopii pisma przewodniego	-
5.	Sprawdzenie pod względem formalno-prawnym projektu uchwały ZWP (2 egzemplarzy) Jeśli TAK , składa swój podpis na sporządzonym dokumencie Jeśli NIE , przejść do pkt. 1	Radca Prawny	W terminie umożliwiającym weryfikację dokumentów pod względem formalno-prawnym	Projekt uchwały ZWP paraflowany przez Radcę Prawnego	-
6.	Odbiór sprawdzonego pod względem formalno-prawnym projektu uchwały ZWP (2 egzemplarzy) i przekazanie 1 z nich do zaparaflowania przez członka Zarządu nadzorującego dany departament	Pracownik wskazany przez kierownika danego oddziału	Bez zbędnej zwłoki	Potwierdzenie odbioru z Biura Prawnego złożone na oryginale pisma przekazującego projekt uchwały	-
7.	Paraflowanie projektu uchwały ZWP wraz z uzasadnieniem	Członek Zarządu nadzorujący właściwy Departament	Bez zbędnej zwłoki	Projekt uchwały paraflowany przez Członka Zarządu nadzorującego właściwy Departament	Projekt uchwały przekazywany jest do Sekretariatu Członka Zarządu Województwa nadzorującego dany Departament

Opcjonalnie: Jeśli uchwała powoduje skutki finansowe - uzyskanie opinii Skarbnika

Schematy czynności powtarzalnych

7a.	Przekazanie projektu uchwały (1 egzemplarza) wraz z pismem przewodnim oraz załącznikiem/ami do DBF	Pracownik wskazany przez kierownika danego oddziału	Bez zbędnej zwłoki	Pieczęć wpływu - na kopii pisma przewodniego	-
7b.	Weryfikacja zapisów uchwały pod względem ewentualnych skutków finansowych Jeśli TAK , Skarbnik Województwa składa swój podpis na sporządzonym dokumencie Jeśli NIE , przejść do pkt. 1	Pracownicy DBF Skarbnik Województwa	3 dni robocze	Projekt uchwały ZWP paraflowany przez Skarbnika	-
7c.	Odbiór sprawdzonego pod względem finansowym projektu uchwały ZWP (1 egzemplarza)	Pracownik wskazany przez kierownika danego oddziału	Bez zbędnej zwłoki	Potwierdzenie odbioru z DBF złożone na oryginale pisma przekazującego projekt uchwały	-
8.	Przekazanie projektu uchwały ZWP wraz z załącznikiem/załącznikami do Biura Zarządu oraz przesłanie wersji elektronicznej ww. dokumentów na adres: biurozarzadu@podkarpackie.pl)	Pracownik wskazany przez kierownika danego oddziału	W terminie wyznaczonym przez Biuro Zarządu – co do zasady do godziny 12:00 w piątek poprzedzający posiedzenie Zarządu Województwa Podkarpackiego	e-mail potwierdzający wysłanie wersji elektronicznej projektu uchwały ZWP wraz z załącznikami	1 egzemplarz sprawdzonego pod względem formalno-prawnym projektu uchwały przechowywany jest w oddziale przygotowującym projekt uchwały
9.	Podjęcie uchwały ZWP Jeśli NIE – koniec procedury lub przejść do pkt. 1 (przy uwzględnieniu uwag przekazanych przez Biuro Zarządu)	ZWP	Na najbliższym posiedzeniu Zarządu Województwa Podkarpackiego	Uchwała Zarządu Województwa Podkarpackiego w sprawie ... (sprawa, której dotyczy uchwała)	-

Schematy czynności powtarzalnych

Schemat nr 4. Procedura zamieszczania informacji na stronie internetowej RPO WP

Lp.	Czynność	Osoba wykonująca czynność	Termin wykonania	Mechanizm kontrolny	Uwagi
1.	Sporządzenie projektu informacji na stronę internetową	Pracownik wskazany przez kierownika danego oddziału	W terminie niezbędnym na przygotowanie dokumentu	Projekt informacji zaparafowany przez pracownika	-
2.	Weryfikacja i akceptacja projektu informacji na stronę internetową Jeśli TAK , parafuje się na projekcie pisma/dokumentu Jeśli NIE , przejdź do pkt 1	Kierownik Oddziału i/lub Z-ca Dyrektora Departamentu i/lub Dyrektor Departamentu		Projekt informacji zaparafowany przez pracownika, kierownika Oddziału i podpisany przez Z-cę Dyrektora Departamentu i/lub Dyrektora Departamentu	-
3.	Przekazanie projektu informacji na stronę internetową do oddziału właściwego w zakresie komunikacji i promocji w DRP	Pracownik wskazany przez kierownika danego oddziału		Potwierdzenie przekazania projektu informacji	Do oddziału właściwego w zakresie komunikacji i promocji w DRP należy przekazać kopię informacji podpisanej przez Dyrektora właściwego Departamentu oraz wersję jej wersji elektroniczną wraz z załącznikami.
4.	Zamieszczenie informacji na stronie internetowej RPO WP oraz na Portalu Funduszy Europejskich	Pracownik DRP na stanowisku ds. komunikacji i promocji posiadający odpowiednie uprawnienia	Bez zbędnej zwłoki	Wydruk informacji zamieszczonej na stronie internetowej	Informacje o naborach wniosków o dofinansowanie mogą być zamieszczane przez pracowników DWP / DPI posiadających odpowiednie uprawnienia nadawane przez MliR. Wydruk informacji zamieszczonej na stronie internetowej przechowywany jest w aktach sprawy przez właściwą komórkę organizacyjną .

Spis procedur

Rozdział II

2.1.1.1	Opracowanie RPO WP 2014-2020	37
2.1.1.2	Zmiana zapisów RPO WP 2014-2020.....	38
2.1.2.1	Opracowanie Szczegółowego opisu osi priorytetowych RPO WP 2014-2020.....	40
2.1.2.2	Zmiany Szczegółowego opisu osi priorytetowych RPO WP 2014-2020	41
2.1.3.1	Opracowanie OFIP	43
2.1.3.2	Zmiany OFIP	44
2.1.4.1	Opracowanie Instrukcji Wykonawczej Instytucji Zarządzającej RPO WP 2014-2020	45
2.1.4.2	Zmiany Instrukcji Wykonawczej Instytucji Zarządzającej RPO WP 2014-2020	46
2.1.5.1	Podpisywanie oraz aneksowanie porozumienia pomiędzy Instytucją Zarządzającą, a Instytucją Pośredniczącą	47
2.1.6.1	Procedura weryfikacji i zatwierdzania Instrukcji Wykonawczej Instytucji Pośredniczącej w realizacji RPO WP	50
2.1.7.1	Opiniowanie Ramowych Planów Działań RPO WP 2014-2020	52
2.1.7.2	Procedura akceptowania projektu RPK IP WUP	53
2.1.7.3	Procedura akceptowania aktualizacji RPK IP WUP	55
2.1.8.1	Opiniowanie Strategii ZIT ROF	57
2.1.8.2	Aktualizacja Strategii ZIT ROF.....	57
2.1.9.1	Opiniowanie i zatwierdzanie wytycznych programowych	58
2.1.10.1	Procedura dokonywania realokacji środków w ramach RPO WP	60
2.2.1.1	Powołanie GSE	62
2.2.2.1	Przygotowanie Planu ewaluacji RPO WP 2014-2020	63
2.2.2.2	Aktualizacja Planu ewaluacji RPO WP 2014-2020.....	64
2.2.3.1	Przygotowanie ewaluacji i wybór wykonawcy (w przypadku ewaluacji zewnętrznej)	66
2.2.3.2	Realizacja badania ewaluacyjnego zewnętrznego	68
2.2.3.3	Realizacja badania ewaluacyjnego wewnętrznego	70
2.2.4.1	Rozpowszechnianie wyników ewaluacji	72
2.2.5.1	Przyjmowanie i wdrażanie rekomendacji	73
2.2.5.2	Monitorowanie wdrażania rekomendacji	74
2.3.1	Udzielanie interpretacji zapisów RPO WP 2014-2020 oraz Szczegółowego Opisu Osi Priorytetowych RPO WP 2014-2020	75
2.3.2	Sporządzanie opinii w zakresie kwalifikowalności wydatków	77
2.4.1	Odstąpienie od zapisów Instrukcji Wykonawczej IZ RPO WP na lata 2014-2020 i przegląd procedur	77
2.5.1	Procedura archiwizowania dokumentów w UMWP	81
2.5.2	Procedura udostępniania i wypożyczania dokumentacji	83

Rozdział III

3.1.1	Przyjmowanie harmonogramu naborów wniosków o dofinansowanie w ramach RPO WP 2014-2020.....	86
3.1.2	Zmiany harmonogramu naborów wniosków o dofinansowanie w ramach RPO WP 2014-2020.....	87
3.2.1	Tworzenie Wykazu kandydatów na ekspertów RPO WP 2014-2020.....	88
3.2.2	Procedura akredytacji kandydatów na ekspertów oraz tworzenia listy akredytowanych kandydatów na ekspertów w ramach RPO WP 2014-2020.....	90
3.3.1.1	Regulamin konkursu i ogłoszenie o naborze wniosków.....	91
3.3.2	Przyjmowanie i rejestracja wniosków.....	92
3.3.3.1	Ocena formalna.....	94
3.3.3.2	Ocena merytoryczna.....	96
3.3.3.3	Przedłużenie terminu oceny formalnej lub merytorycznej.....	102
3.3.3.4	Ocena formalno - merytoryczna.....	103
3.3.3.5	Przedłużenie terminu oceny formalno - merytorycznej.....	105
3.3.4	Podjęcie decyzji o dofinansowaniu projektów.....	106
3.3.5.1	Ogłoszenie wyników konkursu oraz składu KOP.....	107
3.3.6	Weryfikacja zgodności inwestycji będącej przedmiotem projektu w zakresie oceny oddziaływania na środowisko.....	108
3.3.7	Procedura postępowania w przypadku unieważnienia wyników oceny.....	110
3.3.8	Procedura wycofywania dokumentacji aplikacyjnej.....	111
3.4.1	Regulamin konkursu i ogłoszenie o naborze wniosków.....	112
3.4.2.1	Procedura przyjmowania wniosków i rejestracja.....	113
3.4.3.1.A	Procedura powołania KOP - Zespół ds. oceny formalnej.....	115
3.4.3.1.B	Procedura powołania KOP - Zespół ds. oceny merytorycznej.....	116
3.4.3.1.C	Procedura oceny pracy eksperta.....	118
3.4.3.2	Procedura oceny formalnej.....	120
3.4.3.3	Procedura weryfikacji technicznej.....	124
3.4.3.4	Procedura oceny merytorycznej.....	126
3.4.4.1	Procedura wyboru projektów do dofinansowania przez ZWP.....	130
3.4.5.1	Procedura przekazania uchwały i wniosków do oddziału umów.....	133
3.4.6.1	Procedura wycofania wniosku o dofinansowanie.....	135
3.4.7.1	Procedura przedłużenia terminu oceny.....	135
3.5.1	Zaproszenie do składania propozycji projektowych nie wynikających z RPO WP.....	137
3.5.2	Wezwanie do zgłoszenia propozycji projektowych wynikających z RPO WP.....	137
3.5.3	Identyfikacja projektów pozakonkursowych.....	138
3.6.1	Rozpatrywanie protestu przez IZ RPO WP.....	141
3.6.2	Procedura wniesienia skargi do Wojewódzkiego Sądu Administracyjnego w Rzeszowie.....	144
3.6.3	Procedura wniesienia skargi kasacyjnej do Naczelnego Sądu Administracyjnego.....	145

Rozdział IV

4.1.1	Procedura podpisywania umów/porozumień o dofinansowanie projektów w ramach osi I-VI RPO WP 2014-2020.....	146
4.1.2	Procedura wniesienia zabezpieczenia prawidłowej realizacji umowy oraz jego zwrotu	151
4.2.1	Procedura dokonywania zmian (aneksowania) umów o dofinansowanie projektów	154
4.3.1	Procedura rozwiązywania umów o dofinansowanie	159
4.4.1.1	Procedura podejmowania uchwały ZWP w sprawie decyzji o realizacji projektu własnego w ramach osi I-VI RPO WP 2014-2020.....	161
4.4.2.1	Procedura dokonywania zmian w projektach własnych w ramach osi I-VI RPO WP 2014-2020	166
4.4.3.1	Procedura zaprzestania realizacji projektu własnego	172
4.5.1	Procedura dokonywania zmian w budżecie województwa podkarpackiego	175

Rozdział V

5.1.1	Procedura weryfikacji wniosków o płatność	178
5.2.1	Procedura przekazywania środków europejskich do beneficjentów	186
5.2.2	Procedura uruchomienia środków finansowych z dotacji celowej (współfinansowanie, w tym: współfinansowanie projektów własnych i Pomoc Techniczna) oraz środków z budżetu środków europejskich w zakresie projektów własnych.....	188

Rozdział VI

6.1.1	Zasady sporządzania i przekazywania deklaracji wydatków	193
-------	---	-----

Rozdział VII

7.2.1.1	Procedura weryfikacji Deklaracji wydatków od IZ do IC	198
7.2.2.1	Procedura sporządzania i przedkładania Wniosku o płatność od IC do KE.....	201
7.2.2.2	Procedura postępowania w przypadku uwag Komisji Europejskiej do Wniosku o płatność od IC do KE	202
7.3.1.1	Procedura sporządzenia Zestawienia wydatków, Roczego podsumowania końcowych sprawozdań z audytów i kontroli oraz Deklaracji zarządczej	206
7.3.1.2	Procedura postępowania w przypadku uwag Komisji Europejskiej do Zestawienia wydatków	209
7.4.1	Procedura wstrzymania i wznowienia procesu certyfikacji wydatków do KE w ramach RPO WP.....	212
7.5.1	Procedura sporządzania prognoz finansowych do Komisji Europejskiej	213
7.6.1	Procedura weryfikacji kwot odzyskanych i wycofanych.....	215
7.7.1.1	Procedura weryfikacji wyników kontroli i audytów	217
7.7.2.1	Procedura weryfikacji wyników kontroli krzyżowych	218
7.7.3.1	Procedura weryfikacji rocznego sprawozdania z kontroli oraz opinii audytowej	219
7.8.1.1	Procedura weryfikacji informacji o nieprawidłowościach podlegających raportowaniu do KE	220

Spis procedur

7.8.2.1	Procedura weryfikacji informacji o nieprawidłowościach niepodlegających raportowaniu do KE	221
---------	--	-----

Rozdział VIII

8.1.2.1	Procedura opracowania uwarunkowań prowadzenia procesu kontroli systemowej w danym roku obrachunkowym	224
8.1.3.1	Procedura powołania Zespołu Kontrolującego i czynności przygotowawczych do kontroli systemowej.....	225
8.1.4.1	Procedura przekazania zawiadomienia o kontroli instytucji kontrolowanej	227
8.1.5.1	Procedura przeprowadzenia czynności kontrolnych.....	228
8.1.6.1	Procedura sporządzania informacji pokontrolnej i przekazywania jej do podpisu jednostce kontrolowanej	229
8.2.2.1	Procedura upoważnienia do przeprowadzenia kontroli na miejscu	237
8.2.2.2	Procedura czynności przygotowawczych do przeprowadzenia kontroli na miejscu	238
8.2.2.3	Procedura przekazania zawiadomienia o kontroli	238
8.2.2.4	Procedura przeprowadzenia czynności kontrolnych na miejscu.....	239
8.2.2.5	Procedura zawieszenia czynności kontrolnych – do 7 dni kalendarzowych	242
8.2.2.6	Procedura zawieszenia czynności kontrolnych – powyżej 7 dni kalendarzowych.....	242
8.2.2.7	Procedura sporządzania informacji pokontrolnej i przekazywania jej do podpisu jednostce kontrolowanej	242
8.2.2.8	Procedura podpisywania informacji pokontrolnej przez kierownika jednostki kontrolowanej oraz wnoszenia uwag, zastrzeżeń i wyjaśnień.....	244
8.2.2.9	Procedura wprowadzania zmian w Informacji Pokontrolnej podpisanej przez Marszałka Województwa Podkarpackiego i Beneficjenta/Kierownika jednostki kontrolowanej.....	246
8.2.2.10	Procedura sformułowania zaleceń pokontrolnych	247
8.2.2.11	Procedura weryfikacji korespondencyjnej realizacji zaleceń pokontrolnych	247
8.2.4.2.1	Uproszczona weryfikacja zachowania zasady przejrzystości	251
8.2.4.2.2	Weryfikacja zamówień publicznych o wartości szacunkowej powyżej 30 000 euro	252
8.2.4.2.3	Weryfikacje zamówień publicznych przeprowadzane w ramach wizyt monitoringowych i kontroli na miejscu	253
8.2.6.1	Procedura kontroli kompletności dokumentów	256
8.2.7.1	Procedura złożenia Oświadczenia w sprawie osiągnięcia i utrzymania wskaźników, zachowania trwałości projektu, generowania dochodu i kwalifikowalności podatku VAT.....	257
8.2.7.2	Procedura w przypadku niezłożenia w wyznaczonym terminie Oświadczenia w sprawie osiągnięcia i utrzymania wskaźników, zachowania trwałości projektu, generowania dochodu i kwalifikowalności podatku VAT.....	258
8.3.1	Przygotowanie i aktualizacja Roczego Planu Kontroli	259

Rozdział IX

9.1.1	Sporządzanie Roczego Planu Audytu.....	263
9.1.2	Przekazywanie kopii Planu Audytu do wiadomości Dyrektora Departamentu Zarządzania Regionalnym Programem Operacyjnym, potwierdzonej za zgodność z oryginałem.....	264

Spis procedur

9.1.3	Przekazywanie kopii Sprawozdania z wykonania Planu Audytu do wiadomości Dyrektora Departamentu Zarządzania Regionalnym Programem Operacyjnym, potwierdzonej za zgodność z oryginałem	265
9.1.4	Przeprowadzanie zadania audytowego.....	266
9.1.5	Przeprowadzanie audytu w siedzibie beneficjenta, w miejscu realizacji projektu	267
9.1.6	Czynności doradcze na wniosek Marszałka lub Dyrektora departamentu	271
9.1.7	Czynności doradcze z inicjatywy Audytora Wewnętrznego w uzgodnieniu z Marszałkiem	272
9.1.8	Przeprowadzanie czynności sprawdzających	273
9.2.1	Procedura analizy wyników audytów / kontroli zewnętrznych.....	274
9.3.1.1	Procedura powołania zespołu ds. własnej oceny ryzyka wystąpienia nadużyć finansowych	275
9.3.1.2	Procedura dokonywania zmiany w składzie zespołu ds. własnej oceny ryzyka wystąpienia nadużyć finansowych.....	276
9.3.1.3	Procedura dokonywania własnej oceny ryzyka wystąpienia nadużyć finansowych	277
9.3.1.4	Procedura wprowadzania dodatkowych mechanizmów kontrolnych do systemu realizacji RPO WP 2014-2020	278
9.3.2.1	Procedura postępowania z informacją o możliwym nadużyciu finansowym lub korupcji pozyskaną w trakcie wykonywania bieżących czynności służbowych (w tym kontroli projektów/kontroli systemowych).....	279
9.3.2.2	Procedura postępowania z informacją o możliwym nadużyciu finansowym lub korupcji pozyskaną ze źródeł zewnętrznych	280

Rozdział X

10.2.1	Procedura prowadzenia czynności wyjaśniających w odniesieniu do wykrytych naruszeń prawa lub informacji o naruszeniach powziętych lub uzyskanych przez IZ RPO WP w trakcie wdrażania osi I – VI RPO WP.....	286
10.3.1	Procedura przekazywania dokumentów stanowiących wstępne ustalenie administracyjne lub sądowe/informacji o naruszeniu przepisów prawa w ramach osi I – VI oraz X RPO WP 2014-2020	288
10.4.1.1	Procedura przekazywania raportu o nieprawidłowościach podlegających niezwłocznemu zgłoszeniu do KE	290
10.4.2.1	Procedura przekazywania raportu kwartalnego do MF-R/raportu z działań następczych	293
10.4.3.1	Procedura postępowania w przypadku uwag MF-R do raportów podlegających niezwłocznemu zgłoszeniu do KE oraz raportów kwartalnych/raportów z działań następczych	297
10.4.4.1	Procedura przekazywania informacji o braku nowych nieprawidłowości podlegających kwartalnemu zgłoszeniu do KE	298
10.4.5.1	Procedura przekazywania zestawień o nieprawidłowościach niepodlegających raportowaniu do KE	300
10.4.6.1	Procedura nadawania uprawnień do wglądu w raporty o nieprawidłowościach oraz wyniki kontroli UKS.....	302
10.5.1	Procedura postępowania w przypadku stwierdzenia uchybień/nieprawidłowości bez skutku finansowego	303
10.6.1	Procedura usunięcia nieprawidłowości przed wypłatą środków (wydatki poniesione nieprawidłowo) w ramach osi priorytetowych I-VI RPO WP.....	304
10.7.1	Procedura wezwania beneficjenta do zwrotu środków**	304
10.7.2	Procedura wezwania beneficjenta do zwrotu środków**	306
10.8.1	Procedura składania wniosku o ponowne rozpatrzenie sprawy po wydaniu decyzji o zwrocie środków przez ZWP.....	308
10.9.1	Procedura w przypadku stwierdzenia nieprawidłowości w projektach państwowych jednostek budżetowych	309
10.10.1	Procedura postępowania w przypadku dokonania zwrotów przez Beneficjentów RPO WP w ramach osi priorytetowych I-VI oraz X ..	310
10.11.1	Procedura windykacyjna z zastosowaniem postępowania sądowego	312

Spis procedur

10.11.1	Procedura windykacyjna z zastosowaniem postępowania administracyjnego.....	315
10.12.1	Procedura zmierzająca do usunięcia nieprawidłowości ze skutkiem finansowym po wypłacie beneficjentowi środków w ramach X osi priorytetowej Pomoc Techniczna	317
10.13.1	Procedura przekazania do ministra finansów informacji o podmiotach podlegających zgłoszeniu do rejestru podmiotów wykluczonych z możliwości otrzymania dofinansowania ze środków, o których mowa w art.5 ust.1 pkt 2 ustawy z dnia 27 sierpnia 2009r. o finansach publicznych (t. j. Dz. U. z 2013 r. poz. 885 z późn. zm.).....	318
10.14.1	Korekty finansowe w przypadku wystąpienia nieprawidłowości systemowych	320
10.16.1	Procedura rozpatrywania odwołania od decyzji o zwrocie środków wydanej w I instancji przez IP WUP	321

Rozdział XI

11.2.1.1	Procedura określania zapotrzebowania na środki z budżetu środków europejskich oraz dotacji celowej na kolejny rok budżetowy	326
11.2.2.1	Sporządzenie wniosku o przyznanie środków z budżetu środków europejskich oraz o udzielenie dotacji celowej z budżetu państwa	327
11.2.3.1	Procedura postępowania w przypadku otrzymania rocznego planu udzielania dotacji z budżetu państwa oraz upoważnienia do wydawania zgody na dokonywanie płatności na podstawie wystawionych zleceń płatności w ramach budżetu środków europejskich	328
11.2.4.1	Procedura wnioskowania o środki dotacji celowej poczynwszy od trzeciej transzy	328
11.2.5.1	Rozliczenie środków przekazanych w ramach dotacji celowej z budżetu państwa.....	330
11.2.6.1	Procedury dotyczące środków dotacji celowej, które nie wygasają z upływem roku budżetowego.....	331
11.2.7.1	Procedura sporządzania zbiorczego harmonogramu wydatków wynikających z podpisanych umów	332
11.2.8.1	Procedura sporządzania informacji o środkach funduszu pracy planowanych do certyfikacji.....	333

Rozdział XIII

13.1.1	Zwoływanie posiedzeń KM RPO WP i przekazywanie materiałów	350
13.1.2	Procedura sporządzenia protokołu z posiedzenia Komitetu Monitorującego	352
13.2.1	Procedura sporządzania informacji kwartalnej z realizacji RPO WP 2014-2020	354
13.2.2	Procedura sporządzania rocznego sprawozdania z wdrażania RPO WP 2014-2020.....	356
13.2.3	Postępowanie w przypadku niezłożenia w terminie informacji kwartalnej, sprawozdania rocznego/ końcowego z wdrażania	361

Rozdział XIV

14.1.1	Przygotowanie Strategii komunikacji programu.....	362
14.2.1	Przygotowanie i aktualizacja Rocznych planów działań informacyjnych i promocyjnych	363
14.3.1	Czynności sprawozdawcze w zakresie informacji i promocji	364

Rozdział XV

15.1.1	Procedura nadawania i zmiany uprawnień Użytkowników I w centralnym systemie teleinformatycznym	365
15.1.2	Procedura wycofania i czasowego wycofania uprawnień Użytkowników I w centralnym systemie teleinformatycznym.....	366
15.1.3	Procedura natychmiastowego blokowania konta Użytkownika I z przyczyn bezpieczeństwa	366
15.1.4	Procedura postępowania w przypadku awarii SL2014 zgłoszonej przez Użytkowników B	367
15.1.5	Procedura postępowania w przypadku zgłoszenia awarii SL2014 przez Użytkowników I	368
15.1.6	Procedura przeglądów aktywności Użytkowników I	368
15.1.7	Procedura zgłaszania dodania/modyfikacji danych w słownikach horyzontalnych	368
15.1.8	Procedura w zakresie zgłaszania błędów w zakresie danych słowników horyzontalnych	369
15.1.9	Procedura zgłaszania dodania/modyfikacji danych w słownikach programowych	370
15.1.10	Procedura zgłaszania błędów w zakresie danych słowników programowych	370
15.1.11	Procedura zgłaszania zatwierdzonych zmian w strukturze programu operacyjnego	371
15.1.12	Procedura przeprowadzania audytów jakości danych w SL2014	371
15.1.13	Procedura wyłączania dokumentów z audytu jakości danych w SL2014.....	372
15.1.14	Procedura zgłaszania modyfikacji danych w SL2014.....	372
15.1.15	Procedura zgłaszania do AM IZ/AM IK potrzeby wykonania raportu w SRHD.....	373
15.1.16	Procedura usuwania danych z SL2014.....	374
15.1.17	Procedura monitorowania usuwania danych z SL2014.....	375
15.2.1	Procedura nadawania i zmiany uprawnień Użytkowników w Lokalnym Systemie Informatycznym (LSI RPO WP 2014-2020).....	375
15.2.2	Procedura wycofania/wygaśnięcia uprawnień Użytkowników Lokalnym Systemie Informatycznym (LSI RPO WP 2014-2020)	376

Spis rysunków

Rys. nr 1	Ogólny schemat instytucjonalny wdrażania RPO WP 2014-2020	19
Rys. nr 2	Schemat struktury wdrażania RPO WP 2014-2020 w ramach Instytucji Zarządzającej RPO WP	20
Rys. nr 3	Schemat organizacyjny Instytucji Zarządzającej RPO WP 2014-2020	22
Rys. nr 4	Schemat organizacyjny Departamentu Zarządzania Regionalnym Programem Operacyjnym*	24
Rys. nr 5	Schemat organizacyjny Departamentu Wspierania Przedsiębiorczości*	25
Rys. nr 6	Schemat organizacyjny Departamentu Wdrażania Projektów Infrastrukturalnych Regionalnego Programu Operacyjnego*	26
Rys. nr 7	Schemat organizacyjny Departamentu Rozwoju Regionalnego (Instytucja Certyfikująca)	27
Rys. nr 8	Schemat organizacyjny Departamentu Budżetu i Finansów*	28
Rys. nr 9	Schemat organizacyjny Departamentu Audytu i Kontroli	29
Rys. nr 10	Schemat organizacyjny Departamentu Ochrony Środowiska	30
Rys. nr 11	Schemat organizacyjny Departamentu Organizacyjno-Prawnego*	31
Rys. nr 12	Schemat organizacyjny IP WUP	33
Rys. nr 13	Schemat organizacyjny IP WUP – wydziały podlegające bezpośrednio Dyrektorowi WUP (w części realizującej zadania IP WUP)*	34
Rys. nr 14	Schemat IP WUP – wydziały podlegające Wicedyrektorowi ds. EFS (w części realizującej zadania IP WUP)*	35
Rys. nr 15	Schemat organizacyjny IP WUP – wydziały podlegające Wicedyrektorowi ds. Rynku Pracy (w części realizującej zadania IP WUP)*	36
Rys. nr 16	Struktura organizacyjna jednostek IZ RPO WP odpowiedzialnych za realizację zadań kontrolnych w ramach RPO WP 2014-2020	234
Rys. nr 17	Przepływy finansowe i certyfikacja w ramach RPO WP	324

Spis załączników

Rozdział I

- Załącznik nr 1.1 Wzór opisu stanowiska pracy w ramach Regionalnego Programu Operacyjnego Województwa Podkarpackiego na lata 2014-2020

Rozdział II

- Załącznik nr 2.1 Wzór oświadczenia o zapoznaniu się z treścią obowiązujących procedur
- Załącznik nr 2.2 Wzór listy sprawdzającej do weryfikacji Instrukcji Wykonawczej IP
- Załącznik nr 2.3 Lista sprawdzająca do przeprowadzenia przez Instytucję Zarządzającą RPO WP 2014-2020 weryfikacji projektu/aktualizacji Roczego Planu Kontroli Wojewódzkiego Urzędu Pracy – Instytucji Pośredniczącej w realizacji Regionalnego Programu Operacyjnego Województwa Podkarpackiego na lata 2014-2020
- Załącznik nr 2.4 Wzór karty opinii Strategii ZIT ROF
- Załącznik nr 2.5 Karta oceny i wyników badania ewaluacyjnego
- Załącznik nr 2.6 Tabela wdrażania rekomendacji badania ewaluacyjnego
- Załącznik nr 2.7 Baza badań ewaluacyjnych IZ RPO WP
- Załącznik nr 2.8 Wzór rejestru odstępstw
- Załącznik nr 2.9 Wzór spisu – zdawczo-odbiorczego

Rozdział III

- Załącznik nr 3.1 Karta oceny wniosku o wpis do Wykazu kandydatów na ekspertów RPO WP 2014-2020
- Załącznik nr 3.2 Karta oceny spełnienia warunków uzyskania akredytacji przez kandydata wpisanego do Wykazu kandydatów na ekspertów RPO WP 2014 - 2020
- Załącznik nr 3.3 Regulamin konkursu
- Załącznik nr 3.4 Potwierdzenie przyjęcia wniosku
- Załącznik nr 3.5 Rejestr wniosków
- Załącznik nr 3.6 Formularz wyznaczania KOP
- Załącznik nr 3.7 Lista sprawdzająca do oceny formalnej
- Załącznik nr 3.8 Protokół z oceny formalnej

Spis załączników

Załącz. nr 3.9	Oświadczenie o bezstronności i poufności eksperta
Załącz. nr 3.10	Karta oceny merytorycznej
Załącz. nr 3.11a	Regulamin KOP
Załącz. nr 3.11b	Deklaracja poufności pracownicy
Załącz. nr 3.11c	Oświadczenie – zgoda na nagrywanie
Załącz. nr 3.12	Zbiorcza karta oceny merytoryczno-jakościowej projektu
Załącz. nr 3.13	Raport z prac Komisji oceny projektów w zakresie oceny merytorycznej/Zespołu oceniającego nr ... Komisji oceny projektów w zakresie oceny merytorycznej
Załącz. nr 3.14	Lista rankingowa wniosków o dofinansowanie realizacji projektów
Załącz. nr 3.15	Protokół z prac Komisji Oceny Projektów
Załącz. nr 3.16	Skład Komisji Oceny Projektów
Załącz. nr 3.17	Regulamin konkursu
Załącz. nr 3.18	Potwierdzenie przyjęcia wniosku
Załącz. nr 3.19	Rejestr wniosków o dofinansowanie
Załącz. nr 3.20	Potwierdzenie odebrania wniosku
Załącz. nr 3.21	Formularz powołania KOP – Ocena formalna
Załącz. nr 3.22	Harmonogram prac KOP – ocena formalna
Załącz. nr 3.23	Formularz powołania KOP – Ocena merytoryczna
Załącz. nr 3.24	Harmonogram prac KOP – ocena merytoryczna
Załącz. nr 3.25	Lista sprawdzająca oceny formalnej
Załącz. nr 3.26	Regulamin prac KOP
Załącz. nr 3.27	Protokół z prac KOP część A – Ocena formalna
Załącz. nr 3.28	Protokół przydzielenia i przekazania wniosków do oceny merytorycznej
Załącz. nr 3.29a	Karta oceny merytorycznej – a Ekspert finansowy
Załącz. nr 3.29b	Karta oceny merytorycznej – b Ekspert techniczny
Załącz. nr 3.30	Zbiorcza karta oceny merytorycznej-jakościowej
Załącz. nr 3.31	Zbiorcza lista rankingowa
Załącz. nr 3.32	Protokół z prac KOP część B – ocena merytoryczna
Załącz. nr 3.33	Protokół przekazania uchwały
Załącz. nr 3.34	Protokół przekazania wniosku
Załącz. nr 3.35	Wzór zaproszenia do składania propozycji projektowych
Załącz. nr 3.36a	Wzór zgłoszenia propozycji projektu
Załącz. nr 3.36b	Wzór stanu gotowości potencjalnego wnioskodawcy do realizacji propozycji projektu zidentyfikowanego
Załącz. nr 3.37	Lista sprawdzająca do karty propozycji projektu

Spis załączników

- Załącznik nr 3.38 Wzór wykazu projektów zidentyfikowanych w ramach trybu pozakonkursowego
- Załącznik nr 3.39 Lista sprawdzająca do weryfikacji formalnej protestu
- Załącznik nr 3.40 Regulamin konkursu dla oceny jednoetapowej
- Załącznik nr 3.41 Rejestr wniosków dla oceny jednoetapowej
- Załącznik nr 3.42 Skład Komisji Oceny Projektów dla oceny jednoetapowej
- Załącznik nr 3.43 Formularz wyznaczania KOP dla oceny jednoetapowej
- Załącznik nr 3.44 Lista sprawdzająca dotycząca oceny formalno-merytorycznej wniosku o dofinansowanie
- Załącznik nr 3.45 Lista rankingowa wniosków o dofinansowanie realizacji projektów dla oceny jednoetapowej
- Załącznik nr 3.46 Protokół z prac KOP dla oceny jednoetapowej
- Załącznik nr 3.47 Regulaminu pracy KOP dla oceny jednoetapowej

Rozdział IV

- Załącznik nr 4.1 Lista sprawdzająca do projektu Umowy/Decyzji o dofinansowanie – w trakcie przygotowania
- Załącznik nr 4.2 Karta obiegu projektu umowy/aneksu
- Załącznik nr 4.3 Lista sprawdzająca dotycząca weryfikacji finansowej umowy/decyzji o dofinansowanie projektu w zakresie współfinansowania krajowego
- Załącznik nr 4.4 Lista sprawdzająca dotycząca weryfikacji finansowej umowy/decyzji o dofinansowanie projektu w zakresie środków europejskich
- Załącznik nr 4.5 Lista sprawdzająca weryfikacji zabezpieczenia – w trakcie przygotowania
- Załącznik nr 4.6 Wzór tabeli dotyczącej przyjętych zwróconych zabezpieczeń – w trakcie przygotowania
- Załącznik nr 4.7 Karta obiegu decyzji
- Załącznik nr 4.8 Wniosek o dokonanie zmian w budżecie Województwa
- Załącznik nr 4.9 Lista sprawdzająca do weryfikacji finansowej wniosku o dokonanie zmian w budżecie województwa w ramach RPO WP

Rozdział V

- Załącznik nr 5.1 Lista sprawdzająca do dokonywania weryfikacji wniosków o płatność
- Załącznik nr 5.2 Zlecenie uruchomienia środków finansowych
- Załącznik nr 5.3 Zlecenie płatności ze środków europejskich
- Załącznik nr 5.4 Zlecenie płatności ze środków europejskich dla projektów własnych
- Załącznik nr 5.5 Lista sprawdzająca do zlecenia płatności ze środków europejskich - zlecenia płatności ze środków europejskich dla projektów własnych
- Załącznik nr 5.6 Lista sprawdzająca do zlecenia uruchomienia środków finansowych

Spis załączników

Załącznik nr 5.7 Wniosek o zasilenie/przekazanie środków finansowych

Rozdział VI

- Załącznik nr 6.1 Lista zatwierdzonych i zarejestrowanych w SL2014 wniosków beneficjentów o płatność, kwot wycofanych i odzyskanych w ramach osi priorytetowych I/II-VI/ X
- Załącznik nr 6.2a Wzór oświadczenia
- Załącznik nr 6.2b Wzór oświadczenia
- Załącznik nr 6.3 Informacja dotycząca wkładów wpłaconych do instrumentów finansowych (kumulatywnie od początku realizacji programu)
- Załącznik nr 6.4 Lista sprawdzająca do dokumentów przekazanych na potrzeby sporządzenia deklaracji od IZ do IC

Rozdział VII

- Załącznik nr 7.1 Lista sprawdzająca do weryfikacji Deklaracji wydatków od IZ do IC
- Załącznik nr 7.2 Wniosek o płatność od IC do KE
- Załącznik nr 7.3 Zestawienie wydatków do KE
- Załącznik nr 7.4 Informacja na potrzeby sporządzenia zestawienia wydatków w zakresie osi priorytetowych I/II-VI/VII-IX/X
- Załącznik nr 7.5 Roczne podsumowanie końcowych sprawozdań z audytów i kontroli w zakresie osi priorytetowych I/II-VI/VII-IX/X
- Załącznik nr 7.6 Deklaracja zarządcza
- Załącznik nr 7.7 Lista sprawdzająca do weryfikacji kwot odzyskanych i wycofanych
- Załącznik nr 7.8 Lista sprawdzająca do analizy wyników kontroli i audytów
- Załącznik nr 7.9 Rejestr nieprawidłowości/ korekt finansowych zawartych w wynikach kontroli/audytów
- Załącznik nr 7.10 Lista sprawdzająca do analizy wyników kontroli krzyżowych
- Załącznik nr 7.11 Lista sprawdzająca do weryfikacji rocznego sprawozdania z kontroli oraz opinii audytowej
- Załącznik nr 7.12 Lista sprawdzająca do weryfikacji raportów o nieprawidłowościach podlegających raportowaniu do KE
- Załącznik nr 7.13 Ewidencja raportów podlegających raportowaniu do KE
- Załącznik nr 7.14 Lista sprawdzająca do weryfikacji Zestawienia nieprawidłowości niepodlegających raportowaniu do KE

Rozdział VIII

- Załącznik nr 8.1 Opis metodyki doboru próby projektów do kontroli na miejscu dla osi od I do VI 2014 - 2020
- Załącznik nr 8.2 Lista sprawdzająca do kontroli na zakończenie - kontrola dokumentacji dla osi od I do VI na lata 2014 - 2020
- Załącznik nr 8.3 Lista sprawdzająca do kontroli na miejscu dla osi od I do VI na lata 2014 - 2020
- Załącznik nr 8.4 Lista sprawdzająca do kontroli trwałości dla osi od I do VI 2014 - 2020

Spis załączników

Załącznik nr 8.5	Oświadczenie o braku konfliktu interesów dla osi od I do IV 2014 - 2020
Załącznik nr 8.6	Wzór upoważnienia do przeprowadzenia kontroli dla osi od I do VI 2014 - 2020
Załącznik nr 8.7	Zawiadomienie o kontroli dla osi od I do VI na lata 2014 - 2020
Załącznik nr 8.8	Informacja pokontrolna dla osi od I-VI na lata 2014 - 2020
Załącznik nr 8.9	Wzór opinii KZK dla osi od I do VI na lata 2014 - 2020
Załącznik nr 8.10	Wzór zaleceń pokontrolnych dla osi od I do VI 2014 - 2020
Załącznik nr 8.11	Wzór opinii nt realizacji zaleceń pokontrolnych dla osi od I do VI 2014-2020
Załącznik nr 8.12	Lista sprawdzająca dla weryfikacji występowania podstawowych naruszeń ustawy Pzp
Załącznik nr 8.13	Lista sprawdzająca dla weryfikacji występowania podstawowych naruszeń Wytocznych IZ RPO WP
Załącznik nr 8.14	Lista sprawdzająca dla weryfikacji ex - post zamówień publicznych
Załącznik nr 8.15	Lista sprawdzająca dla weryfikacji zamówień udzielanych w oparciu o Wytoczne IZ RPO WP
Załącznik nr 8.16	Lista sprawdzająca dla weryfikacji przestrzegania zasad związanych z przeprowadzaniem publicznego otwarcia ofert i dostępnością dokumentacji przetargowej dla potencjalnych oferentów w ramach zamówień o wartości szacunkowej poniżej 30 000 euro udzielanych w oparciu o Wytoczne Instytucji Zarządzającej Regionalnym Programem Operacyjnym Województwa Podkarpackiego na lata 2014-2020 w sprawie udzielania zamówień współfinansowanych ze środków EFRR, w stosunku do których nie stosuje się ustawy prawo zamówień publicznych - wizyta monitoringowa na miejscu
Załącznik nr 8.17	Lista sprawdzająca kontroli monitoringowej
Załącznik nr 8.18	Protokół z wizyty monitoringowej dla osi od I-VI na lata 2014-2020
Załącznik nr 8.19	Opis metodologii prowadzenia kontroli krzyżowych w ramach Regionalnego Programu Operacyjnego Województwa Podkarpackiego na lata 2014-2020
Załącznik nr 8.20	Oświadczenie w sprawie osiągnięcia i utrzymania wskaźników, zachowania trwałości projektu, generowania dochodu i kwalifikowalności podatku VAT
Załącznik nr 8.21	Oświadczenie o nieistnieniu konfliktu interesów pomiędzy członkiem Zespołu Kontrolującego a podmiotem kontrolowanym
Załącznik nr 8.22	Upoważnienie do przeprowadzenia kontroli
Załącznik nr 8.23	Standardowa lista sprawdzająca do kontroli systemowej
Załącznik nr 8.24	Zawiadomienie o kontroli
Załącznik nr 8.25	Informacja pokontrolna
Załącznik nr 8.26	Wzór opinii nt realizacji zaleceń pokontrolnychz kontroli systemowej

Rozdział X

Załącznik nr 10.1	Notatka o podejrzeniu wystąpienia nieprawidłowości
Załącznik nr 10.2	Notatka o nieprawidłowościach

Spis załączników

Zał. nr 10.3	Lista sprawdzająca dotycząca wystąpienia nieprawidłowości lub podejrzenia jej wystąpienia
Zał. nr 10.4	Lista sprawdzająca do raportów dotyczących nieprawidłowości w wykorzystaniu funduszy strukturalnych i Funduszu Spójności w latach 2014-2020 przekazanych do DRP
Zał. nr 10.5	Rejestr nieprawidłowości
Zał. nr 10.6	Katalog błędów powstałych w procesie identyfikowania nieprawidłowości w ramach Regionalnego Programu Operacyjnego Województwa Podkarpackiego na lata 2014-2020
Zał. nr 10.7	Lista sprawdzająca do zestawień nieprawidłowości przekazanych do DRP
Zał. nr 10.8	Zestawienie kwartalne nieprawidłowości
Zał. nr 10.9	Rejestr osób upoważnionych do wglądu w raporty o nieprawidłowościach oraz wyniki kontroli UKS
Zał. nr 10.10	Upoważnienie/cofnięcie upoważnienia
Zał. nr 10.11	Wezwanie do wykupu weksla
Zał. nr 10.12	Informacja o zwrocie/wpływie środków od beneficjenta
Zał. nr 10.13	Zlecenie uruchomienia środków finansowych
Zał. nr 10.14	Wzór raportu dotyczącego nieprawidłowości w wykorzystaniu Funduszy Strukturalnych i Funduszu Spójności
Zał. nr 10.15	Instrukcja do sporządzenia Kwartalnego zestawienia nieprawidłowości niepodlegających raportowaniu do KE
Zał. nr 10.16	Formularz zgłoszenia podmiotu do rejestru podmiotów wykluczonych

Rozdział XII

Zał. nr 12.1	Zestawienie rozliczonych dotacji przekazanych beneficjentom
--------------	---

Rozdział XIII

Zał. nr 13.1	<u>Lista sprawdzająca poprawność informacji/sprawozdań z realizacji Regionalnego Programu Operacyjnego Województwa Podkarpackiego na lata 2014-2020 – w trakcie przygotowania</u>
Zał. nr 13.2	<u>Lista sprawdzająca dla sprawozdań rocznych/końcowych z realizacji osi priorytetowych Regionalnego Programu Operacyjnego Województwa Podkarpackiego na lata 2014-2020 – w trakcie przygotowania</u>

Rozdział XV

Zał. nr 15.1	Wniosek o nadanie uprawnień do CST
Zał. nr 15.2	Wniosek o wycofanie uprawnień do CST
Zał. nr 15.3	Formularz rejestracyjny Lokalnego Systemu Informatycznego Województwa Podkarpackiego na lata 2014-2020 dla pracowników IZ
Zał. nr 15.4	Informacja o wycofaniu/wygaśnięciu uprawnień do Lokalnego Systemu Informacyjnego Województwa Podkarpackiego na lata 2014-2020